



COMUNE DI SUBIACO  
Piazza S. Andrea, 1  
00028 ROMA



REGIONE LAZIO  
Direzione Regionale Cultura  
(Attuazione DRG 365 del 2016  
"Sviluppo delle strutture culturali")

## RESTAURO E RIFUNZIONALIZZAZIONE PER LA RIAPERTURA DEL TEATRO NARZIO

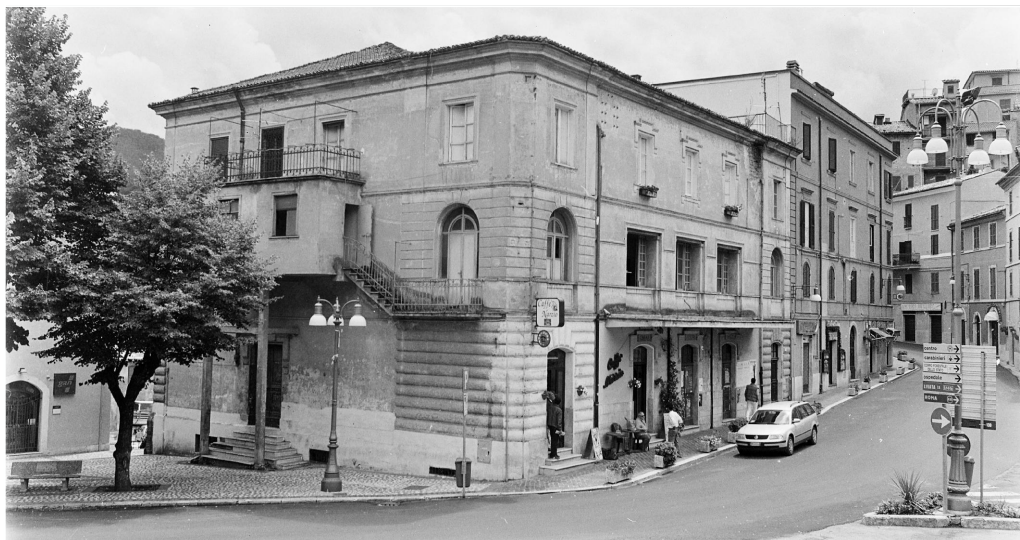

### **Progetto Architettonico ed Impiantistico:**

Arch. Anelinda Di Muzio

### **Progetto Strutturale:**

Ing. Valerio Orlandi

### **Progetto di Restauro delle facciate:**

Arch. Serena Mercuri

### **Coordinamento per la sicurezza:**

Arch. Domenico Bechis

**Consulente per gli impianti meccanici:** Ing. Marco Di Pietro

**Consulente per l'impianto elettrico:** Ing. Domenico Bonfà

**Collaborazione:** Arch. Ambra Troiani, Arch. Alessandra Vocaturo, Ing. Marco Corsetti

**RUP:** Arch. Daniele Cardoli

## PROGETTO ESECUTIVO

**CAPITOLATO**

SCHEMA DI CONTRATTO E CAPITOLATO SPECIALE DI APPALTO

ELABORATO

**CA01**

REV. N.	DATA :	DESCRIZIONE	SCALA	DATA
REV. N.	DATA :	DESCRIZIONE	-	DICEMBRE 2018

**Opere di Restauro e Rifunzionalizzazione**

**CAPITOLATO SPECIALE D'APPALTO**

Progetto: Restauro e Rifunzionalizzazione per la riapertura del Teatro Narzio

Comune di: Subiaco (Roma)

Ente appaltante (Committente): Comune di Subiaco

Responsabile dei Lavori: Arch. Daniele Cardoli (R.U.P.)

Responsabile di Progetto: Arch. Anelinda Di Muzio

Direttore dei Lavori: Arch. Anelinda Di Muzio

Coordinatore della sicurezza in fase di progetto: Arch. Domenico Bechis

Coordinatore della sicurezza in fase di esecuzione: Arch. Domenico Bechis

Impresa esecutrice: .....

Direttore tecnico di cantiere: .....

# INDICE

## CONTRATTO DI APPALTO

### TITOLO I - TERMINI DI ESECUZIONE E PENALI

- Art. 1 - Dichiarazione impegnativa dell'Appaltatore
- Art. 2 - Oggetto dell'appalto
  - 2.1 – Ammontare dell'appalto e classificazione dei lavori
  - 2.2 – Modalità di stipulazione del contratto
- Art. 3 - Forma e principali dimensioni delle opere
- Art. 4 - Funzioni, compiti e responsabilità del Committente
- Art. 5 - Funzioni, compiti e responsabilità del Responsabile dei Lavori
- Art. 6 - Direzione dei Lavori
- Art. 7 - Funzioni, compiti e responsabilità del Direttore dei Lavori
- Art. 8 - Funzioni, compiti e responsabilità del Direttore Operativo
- Art. 9 - Funzioni, compiti e responsabilità dell'Ispettore di Cantiere
- Art. 10 - Funzioni, compiti e responsabilità del Coordinatore in materia di sicurezza per la progettazione
- Art. 11 - Funzioni, compiti e responsabilità del Coordinatore in materia di sicurezza per l'esecuzione dei lavori
- Art. 12 - Riservatezza del contratto
- Art. 13 - Penali
- Art. 14 - Difesa ambientale
- Art. 15 - Trattamento dei dati personali

### TITOLO II - ESECUZIONE DEI LAVORI

- Art. 16 - Ordini di servizio
- Art. 17 - Consegna, inizio ed esecuzione dei lavori
- Art. 18 - Impianto del cantiere e programma dei lavori
- Art. 19 - Accettazione dei materiali
- Art. 20 - Accettazione degli impianti

### TITOLO III - SOSPENSIONI E RIPRESE DEI LAVORI

- Art. 21 - Sospensioni, riprese e proroghe dei lavori
- Art. 22 - Sospensione dei lavori per pericolo grave ed immediato o per mancanza dei requisiti minimi di sicurezza

### TITOLO IV - VARIANTI IN CORSO D'OPERA

- Art. 23 - Varianti in corso d'opera

### TITOLO V - ONERI A CARICO DELL'APPALTATORE

- Art. 24 - Funzioni, compiti e responsabilità dell'Appaltatore
- Art. 25 - Personale dell'Appaltatore
- Art. 26 - Funzioni, compiti e responsabilità del Direttore tecnico di cantiere
- Art. 27 - Funzione, compiti e responsabilità dei lavoratori autonomi e delle imprese subappaltatrici
- Art. 28 - Disciplina del cantiere

- Art. 29 - Disciplina dei subappalti
- Art. 30 - Rinvenimento di oggetti
- Art. 31 - Garanzie e coperture assicurative
- Art. 32 - Norme di sicurezza
- Art. 33 - Lavoro notturno e festivo

#### **TITOLO VI - VALUTAZIONE DEI LAVORI**

- Art. 34 - Valutazione dei lavori - Condizioni generali
- Art. 35 - Valutazione dei lavori a misura, a corpo
- Art. 36 - Valutazione dei lavori in economia

#### **TITOLO VII - LIQUIDAZIONE DEI CORRISPETTIVI**

- Art. 37 - Forma dell'Appalto
- Art. 38 - Importo dell'Appalto
- Art. 39 - Lavori in economia
- Art. 40 - Nuovi prezzi
- Art. 41 - Modifica dei contratti durante il periodo di efficacia
- Art. 42 - Contabilità dei lavori
- Art. 43 - Stati di avanzamento dei lavori - Pagamenti
- Art. 44 - Conto finale
- Art. 45 - Eccezioni dell'Appaltatore

#### **TITOLO VIII - CONTROLLI**

- Art. 46 - Prove e verifiche dei lavori, riserve dell'appaltatore

#### **TITOLO IX - SPECIFICHE MODALITÀ E TERMINI DI COLLAUDO**

- Art. 47 - Ultimazione dei lavori e consegna delle opere
- Art. 48 - Collaudo delle opere
- Art. 49 - Certificato di regolare esecuzione
- Art. 50 - Svincolo della cauzione
- Art. 51 - Collaudo statico
- Art. 52 - Proroghe
- Art. 53 - Anticipata consegna delle opere
- Art. 54 - Garanzie

#### **TITOLO X - DISCIPLINA DEL CONTRATTO E MODALITÀ DI SOLUZIONE DELLE CONTROVERSIE**

- Art. 55 - Danni alle opere
- Art. 56 - Cause di forza maggiore
- Art. 57 - Vicende soggettive all'esecutore del contratto
- Art. 58 - Cessione dei crediti derivanti dal contratto
- Art. 59 - Risoluzione del contratto
- Art. 60 - Transazione
- Art. 61 - Accordo bonario
- Art. 62 - Arbitrato
- Art. 63 - Giurisdizione

**CAPITOLATO SPECIALE D'APPALTO**

**PARTE PRIMA - DESCRIZIONE DELLE LAVORAZIONI**

**PARTE SECONDA**

**TITOLO I - PRESCRIZIONI TECNICHE PER L'ESECUZIONE, IL CONSOLIDAMENTO ED IL COLLAUDO DEGLI EDIFICI**

- Art. I Edifici in tutto o in parte a muratura portante
- Art. II Edifici in conglomerato cementizio semplice o armato o precompresso
- Art. III Edifici realizzati in acciaio
- Art. IV Edifici prefabbricati
- Art. V Edifici realizzati in zona sismica
- Art. VI Collaudo degli edifici

**TITOLO II - PRESCRIZIONI TECNICHE PER L'ESECUZIONE DI INDAGINI, SCAVI E DEMOLIZIONI**

- Art. VII Indagini preliminari
- Art. VIII Scavi e rinterri
- Art. IX Demolizioni e rimozioni

**TITOLO III - PRESCRIZIONI TECNICHE PER L'ESECUZIONE DI NOLI E TRASPORTI**

- Art. X Opere provvisoriale
- Art. XI Noleggi
- Art. XII Trasporti

**TITOLO IV - PRESCRIZIONI SU QUALITÀ E PROVENIENZA DEI MATERIALI**

- Art. XIII Materie prime
- Art. XIV Semilavorati

**TITOLO V - PRESCRIZIONI TECNICHE PER L'ESECUZIONE DI OPERE EDILI**

- Art. XV Strutture portanti
- Art. XVI Chiusure
- Art. XVII Partizioni interne
- Art. XVIII Partizioni esterne

**TITOLO VI - PRESCRIZIONI TECNICHE PER INTERVENTI DI RIPRISTINO DI STRUTTURE ESISTENTI**

- Art. XIX Demolizioni
- Art. XX Trattamento di pulitura dei materiali
- Art. XXI Trattamento di consolidamento dei materiali
- Art. XXII Trattamento di protezione dei materiali
- Art. XXIII Conservazione del legno
- Art. XXIV Consolidamento delle strutture

**TITOLO VII - PRESCRIZIONI TECNICHE PER ESECUZIONE DI OPERE COMPLEMENTARI**

- Art. XXV Opere in marmo e pietre naturali
- Art. XXVI Opere da cementista e stuccatore
- Art. XXVII Opere in legno
- Art. XXVIII Opere da fabbro e serramentista
- Art. XXIX Opere da vetraio
- Art. XXX Opere da lattoniere
- Art. XXXI Opere da pittore
- Art. XXXII Opere da tappezziere
- Art. XXXIII Opere in vetrocemento
- Art. XXXIV Opere di impermeabilizzazione
- Art. XXXV Opere di pavimentazione e rivestimento
- Art. XXXVI Sistemazioni a verde
- Art. XXXVII Opere varie

**TITOLO VIII - ORDINE DA TENERSI NELL'ANDAMENTO DEI LAVORI****TITOLO IX – PRESCRIZIONI TECNICHE IMPIANTI IDRICI ED IGIENICO-SANITARI**

- Art. I Definizioni generali degli impianti
- Art. II Verifiche e prove preliminari
- Art. III Prescrizioni e prove sui materiali
- Art. IV Impianti per la produzione di acqua calda per usi igienici e sanitari
- Art. V Trattamento dell'acqua
- Art. VI Elettropompe
- Art. VII Riduttori di pressione
- Art. VIII Vasi di espansione
- Art. IX Autoclavi e pressostati
- Art. X Ammortizzatori e manometri
- Art. XI Gruppi di sollevamento
- Art. XII Collettori solari
- Art. XIII Giunti antivibranti
- Art. XIV Modalità di posa delle tubazioni
- Art. XV Installazione degli impianti

**TITOLO X – PRESCRIZIONI TECNICHE PER IMPIANTI IDRICI ANTINCENDIO**

- Art. XVI Impianti idrici antincendio
- Art. XVII Regola tecnica di prevenzione incendi per la progettazione, costruzione ed esercizio dei locali di intrattenimento e di pubblico spettacolo

**TITOLO XI – PRESCRIZIONI TECNICHE PER IMPIANTI A GAS**

- Art. XVIII Impianti a gas di rete
- Art. XIX Regola tecnica di prevenzione incendi per la progettazione, costruzione ed esercizio di impianti termici alimentati a combustibili gassosi

**TITOLO XII – PROGETTAZIONE, CERTIFICAZIONI E COLLAUDI**

- Art. XX Progettazione degli impianti

- Art. XXI Dichiarazione di conformità
- Art. XXII Attestato di certificazione energetica
- Art. XXIII Verifiche, certificazioni e collaudi delle opere
- Art. XXIV Sanzioni

### **TITOLO XIII – PRESCRIZIONI TECNICHE PER L'ESECUZIONE DI IMPIANTI DI RISCALDAMENTO E CONDIZIONAMENTO**

- Art. I Definizioni generali degli impianti
- Art. II Verifiche e prove preliminari
- Art. III Prescrizioni sui materiali
- Art. IV Tubazioni
- Art. V Generatori di calore o centrale termica
- Art. VI Corpi scaldanti
- Art. VII Gruppi e centrali termiche
- Art. VIII Bruciatori
- Art. IX Generatori d'aria calda
- Art. X Gruppi termici a gas
- Art. XI Centrali frigorifere
- Art. XII Serbatoi e accessori
- Art. XIII Elettropompe
- Art. XIV Circuiti di riscaldamento
- Art. XV Corpi scaldanti a radiazione
- Art. XVI Corpi scaldanti a termo convezione
- Art. XVII Produttori di acqua calda
- Art. XVIII Impianti di condizionamento e trattamento dell'aria
- Art. XIX Unità di condizionamento
- Art. XX Trattamento dell'aria
- Art. XXI Distribuzione dell'aria
- Art. XXII Ventilatori e silenziatori
- Art. XXIII Bocchette e griglie
- Art. XXIV Rivestimenti isolanti per impianti
- Art. XXV Giunti antivibranti
- Art. XXVI Modalità di posa delle tubazioni

### **TITOLO XIV – PROGETTAZIONE, CERTIFICAZIONI E COLLAUDI**

- Art. XXVII Norme per il contenimento del consumo energetico
- Art. XXVIII Progettazione degli impianti
- Art. XXIX Elementi di progetto
- Art. XXX Dichiarazione di conformità
- Art. XXXI Attestato di certificazione energetica
- Art. XXXII Installazione degli impianti
- Art. XXXIII Manutenzione degli impianti
- Art. XXXIV Verifiche, certificazioni e collaudi delle opere
- Art. XXXVI Sanzioni

### **TITOLO XV – PRESCRIZIONI TECNICHE PER L'ESECUZIONE DEGLI IMPIANTI ELETTRICI E SPECIALI**

- Art. I Materiali impianti elettrici e tecnologici- Generalità
- Art. II Comandi in costruzione e destinazione sociale
- Art. III Apparecchiature modulari con modulo normalizzato
- Art. IV Interruttori automatici modulari con alto potere di interruzione
- Art. V Quadri di comando in lamiera
- Art. VI Quadri di comando isolati
- Art. VII Verifica provvisoria e consegna degli impianti
- Art. VIII Impianto di antieffrazione ed antintrusione
- Art. IX Caratteristiche tecniche degli impianti
- Art. X Istruzioni per la manutenzione
- Art. XI Impianto elettrico e di comunicazione interna- Disposizioni generali
- Art. XII Caratteristiche tecniche degli impianti e di componenti



## CONTRATTO DI APPALTO

Fra il Comune di Subiaco

con sede in Subiaco, Piazza S. Andrea., n. 1

partita i.v.a. / codice fiscale 86000560580

nel presente Contratto denominata "Committente", rappresentata in questo atto dall' Arch. Daniele Cardoli nella Sua qualità di Responsabile Unico del Procedimento

e l'Impresa .....

con sede in ....., via ....., n. ....

partita i.v.a. / codice fiscale .....

nel presente Contratto denominata "Appaltatore", rappresentata in questo atto dal Sig. .... nella Sua qualità di .....

### PREMESSO CHE

- il Committente intende realizzare le opere civili ed impiantistiche necessarie al

#### **RESTAURO E RIFUNZIONALIZZAZIONE PER LA RIAPERTURA DEL TEATRO NARZIO**

- il Committente ha provveduto a richiedere i necessari permessi in materia urbanistica - edilizia e quanto altro alle Autorità competenti nel rispetto della normative vigenti;

### SI CONVIENE E SI STIPULA QUANTO SEGUE

Il Committente affida all'Appaltatore, che accetta l'esecuzione delle opere, prestazioni e forniture necessarie per la realizzazione delle opere civili e degli impianti di cui all'allegata "Descrizione delle opere", secondo le modalità specificate nelle pagine seguenti.

**TITOLO I - TERMINI DI ESECUZIONE E PENALI****Art. 1****DICHIARAZIONE IMPEGNATIVA DELL'APPALTATORE**

Costituiscono parte integrante del Contratto, oltre al presente "Capitolato speciale d'Appalto", i seguenti documenti:

- elaborati grafici progettuali;
- specifiche tecniche e relazioni tecniche di progetto;
- l'elenco dei prezzi unitari o la stima economica complessiva dell'intervento;
- il piano di sicurezza e di coordinamento art. 100 del d.Lgs. 81/08;
- computo metrico estimativo delle opere relative alla sicurezza non soggette a ribasso;
- il cronoprogramma<sup>1</sup>;
- il fascicolo dell'opera conforme all'art. 91 comma 1 lettera b) del d.Lgs. 81/08;
- l'offerta presentata dall'Appaltatore.

Sono esclusi dal contratto tutti gli elaborati progettuali non espressamente indicati.

L'Appaltatore dichiara di accettare le condizioni contenute nel Contratto e di disporre dei mezzi tecnici e finanziari necessari per assolvere agli impegni che ne derivano.

L'Appaltatore dichiara inoltre di aver preso visione dell'area di lavoro e dei disegni di progetto e di essere perfettamente edotto di tutte le condizioni tecniche ed economiche necessarie per una corretta valutazione dell'Appalto.

L'Appaltatore non potrà quindi eccepire, durante l'esecuzione dei lavori, la mancata conoscenza di elementi non valutati, tranne che tali elementi si configurino come cause di forza maggiore contemplate dal codice civile (e non escluse da altre norme del presente capitolato) o si riferiscano a condizioni soggette a possibili modifiche espressamente previste nel contratto.

Salvo quanto previsto dal presente capitolato e dal contratto, l'esecuzione dell'opera in oggetto è disciplinata da tutte le disposizioni vigenti in materia.

Le parti si impegnano comunque all'osservanza:

- a) delle leggi, decreti, regolamenti e circolari emanati e vigenti alla data di esecuzione dei lavori;
- b) delle leggi, decreti, regolamenti e circolari emanati e vigenti nella Regione, Provincia e Comune in cui si esegue l'appalto;
- c) delle norme tecniche e decreti di applicazione;
- d) delle leggi e normative sulla sicurezza, tutela dei lavoratori, prevenzione infortuni ed incendi;
- e) di tutta la normativa tecnica vigente e di quella citata dal presente capitolato (nonché delle norme CNR, CEI, UNI ed altre specifiche europee espressamente adottate);
- f) dell'elenco prezzi allegato al contratto;
- g) dei disegni di progetto contenuti in questo capitolato.

Resta tuttavia stabilito che la Direzione dei Lavori potrà fornire in qualsiasi momento, durante il corso dei lavori, disegni, specifiche e particolari conformi al progetto originale e relativi alle opere da svolgere, anche se non espressamente citati nel presente capitolato; tali elaborati potranno essere utilizzati soltanto per favorire una migliore comprensione di dettaglio di alcune parti specifiche dell'opera già definite nei disegni contrattuali.

In presenza degli impianti di cui all'art. 1 del D.M. 22 gennaio 2008, n. 37, una particolare attenzione dovrà essere riservata, dall'Appaltatore, al pieno rispetto delle condizioni previste dalla

---

<sup>1</sup>Decreto legislativo 18 aprile 2016, n. 50 "Codice dei contratti pubblici"

legge medesima, in ordine alla "sicurezza degli impianti" ed ai conseguenti adempimenti, se ed in quanto dovuti.

Egli dovrà quindi:

- affidare l'installazione, la trasformazione e la manutenzione degli impianti previsti da tale decreto a soggetti a ciò abilitati ed in possesso dei requisiti tecnico-professionali previsti, accertati e riconosciuti ai sensi degli artt. 3 e 4 del decreto medesimo;
- pretendere il rispetto delle disposizioni di cui all'art. 5 per quanto concerne l'iter previsto per la progettazione degli impianti;
- garantire la corretta installazione degli impianti secondo quanto previsto all'art. 6;
- pretendere la presentazione della dichiarazione di conformità o di collaudo degli impianti così come prescritto dagli artt. 7 e 11.

## **Art. 2**

### **OGGETTO DELL'APPALTO**

L'Appalto ha per oggetto i lavori, le somministrazioni e le forniture complementari occorrenti per la realizzazione delle opere indicate nella documentazione di progetto e nelle specifiche tecniche, nonché le prestazioni di mano d'opera, la fornitura di materiali e le opere murarie occorrenti per la posa in opera e per l'assistenza alle ditte fornitrici di installazioni o prestazioni non compresi nell'Appalto, ma facenti parte del medesimo complesso alla cui realizzazione si riferisce l'Appalto.

Il contenuto dei documenti di progetto deve essere ritenuto esplicativo al fine di consentire all'Appaltatore di valutare l'oggetto dei lavori ed in nessun caso limitativo per quanto riguarda lo scopo del lavoro. Deve pertanto intendersi compreso nell'Appalto anche quanto non espressamente indicato ma comunque necessario per la realizzazione delle diverse opere.

Le opere saranno eseguite a perfetta regola d'arte, saranno finite in ogni parte e dovranno risultare atte allo scopo cui sono destinate, scopo del quale l'Appaltatore dichiara di essere a perfetta conoscenza.

Fanno parte dell'Appalto anche eventuali varianti, modifiche e aggiunte a quanto previsto nei documenti sopraccitati che potranno essere richiesti all'Appaltatore in corso d'opera per mezzo di altri disegni complementari ed integrativi o per mezzo di istruzioni espresse sia dal Direttore dei Lavori che dal Committente ed anche le eventuali prestazioni di mano d'opera e mezzi per assistenza ad altre Imprese fornitrici di installazioni e prestazioni non compresi nel presente Appalto, ma facenti parte del medesimo complesso.

L'Appaltatore prende atto che il Committente si riserva di scorporare dall'Appalto e fare eseguire ad altre Imprese, a suo insindacabile giudizio, parte delle opere oggetto dell'Appalto stesso, senza che per tale motivo l'Appaltatore possa avanzare riserve o chiedere risarcimenti o particolari compensi, salvo quanto disposto dall'articolo 3 del presente Capitolato.

Fanno inoltre parte dell'Appalto il coordinamento delle procedure esecutive e la fornitura degli apprestamenti e delle attrezzature atti a garantire, durante le fasi lavorative, la conformità a tutte le norme di prevenzione degli infortuni e di tutela della salute dei lavoratori, nel rispetto dell'art. 15 - Misure generali di tutela - del D.Lgs. 81/08.

#### **2.1 AMMONTARE DELL'APPALTO E CLASSIFICAZIONE DEI LAVORI**

1.L'importo complessivo dei lavori compresi nell'appalto ammonta alla somma di  
**Euro 905.457,51** come risulta dal progetto e come risulta nel prospetto sotto riportato:

	<b>Euro</b>
Importo dei lavori, al netto degli oneri di sicurezza	905.457,51
Costi della sicurezza	38.406,20
<b>TOTALE</b>	<b>943.863,71</b>

2.L'importo di cui al precedente comma comprende gli oneri della sicurezza, stimati in Euro **38.406,20** (diconsi Euro **trentottomolaquattrocentosei/20**), somma che non è soggetta a ribasso d'asta, nonché l'importo di Euro **905.457,51** (diconsi euro **novacentocinquemilaquattrocentocinquantasette/51**), per i lavori soggetti a ribasso d'asta.

3.Le categorie di lavoro previste nell'appalto sono le seguenti:

**a) CATEGORIA PREVALENTE:**

**Categoria OG2, Classifica II° (restauro e manutenzione dei beni immobili sottoposti a tutela ai sensi delle disposizioni in materia di beni culturali e ambientali.** Riguarda lo svolgimento di un insieme coordinato di lavorazioni specialistiche necessarie a recuperare, conservare, consolidare, trasformare, ripristinare, ristrutturare, sottoporre a manutenzione gli immobili di interesse storico soggetti a tutela a norma delle disposizioni in materia di beni culturali e ambientali. Riguarda altresì la realizzazione negli immobili di impianti elettromeccanici, elettrici, telefonici ed elettronici e finiture di qualsiasi tipo nonché di eventuali opere connesse, complementari e accessorie)

per Euro **605.499,12** (diconsi Euro **seicentocinquemilaquattrocentonove/12**).

Nei lavori relativi alla categoria prevalente rientrano le seguenti attività di cui all'art. 1, c. 53 L.190/2012 (white list):

- *trasporto di materiali a discarica per conto di terzi;*
- *estrazione, fornitura e trasporto di terra e materiali inerti;*
- *confezionamento, fornitura e trasporto di calcestruzzo e di bitume;*
- *noli a freddo di macchinari;*
- *fornitura di ferro lavorato;*
- *noli a caldo;*
- *autotrasporti per conto terzi;*
- *guardiania dei cantieri*

*(lavorazioni di importo > 10% dell'importo complessivo o > 150.000 Euro)*

**b) CATEGORIE SCORPORABILI :**

**Categoria OS28 (impianti termici e di condizionamento.** Riguarda la fornitura, il montaggio e la manutenzione o ristrutturazione di impianti termici e di impianti per il condizionamento del clima, qualsiasi sia il loro grado di importanza, completi di ogni connessa opera muraria, complementare o accessoria, da realizzarsi, separatamente dalla esecuzione di altri impianti, in opere generali che siano state già realizzate o siano in corso di costruzione)

per Euro **144.039,46** (diconsi Euro **centoquarantaquattromilatrentanove/46**).

**Categoria OS30 (impianti interni elettrici, telefonici, radiotelefonici, e televisivi.** Riguarda la fornitura, il montaggio e la manutenzione o la ristrutturazione di impianti elettrici, telefonici, radiotelefonici, televisivi nonché di reti di trasmissione dati e simili, completi di ogni connessa

opera muraria, complementare o accessoria, da realizzarsi in interventi appartenenti alle categorie generali che siano stati già realizzati o siano in corso di costruzione.)  
per Euro **194.325,12** (diconsi Euro **centonovantaquattromilatrecentoventicinque/12**).

## **2.2 Modalità di stipulazione del contratto**

1. Il contratto è stipulato interamente a misura.
2. I prezzi unitari offerti dall'aggiudicatario in sede di gara costituiscono prezzi contrattuali; essi sono applicati alle singole quantità eseguite.
3. I prezzi contrattuali sono vincolanti anche per la definizione, valutazione e contabilizzazione di eventuali varianti, addizioni o detrazioni in corso d'opera, qualora ammissibili ed ordinate o autorizzate ai sensi dell'art. 51 della L.P. 26/93 e dell'art. 27 della lp 2/2016. Per le categorie di lavori non previste in contratto si provvede alla formazione dei nuovi prezzi ai sensi dell'art. 40 del presente capitolato.

### **Art. 3**

#### **FORMA E PRINCIPALI DIMENSIONI DELLE OPERE**

L'ubicazione, la forma, il numero e le principali dimensioni delle opere oggetto dell'appalto risultano dai disegni e dalle specifiche tecniche allegati al contratto di cui formano parte integrante, salvo quanto verrà meglio precisato in sede esecutiva dalla Direzione dei Lavori, come riportato nell'Art.1 del presente Capitolato.

In concreto l'appalto comprende le seguenti opere particolari:

- Demolizioni: taglio del solaio del piano primo per alloggiamento nuova scala di collegamento piano terra-galleria. Demolizione di muratura per riconfigurazione vani porta;
- Opere murarie: realizzazione di nuovi tramezzi per configurazione degli ambienti;
- Opere strutturali: opere in acciaio (scale), struttura reticolare portante per la graticcia di manovra del palco, opera parziale di configurazione del piano di palcoscenico;
- Impianto di condizionamento e riscaldamento;
- Impianto idrico-sanitario;
- Impianto antincendio;
- Impianto elettrico (quadri elettrici, impianti luce-prese-fm, impianto rivelazione incendi, impianto trasmissione dati)
- Impianti antintrusione, TVCC, diffusione sonora e conferenza e cinema (solo predisposizione);
- Protezioni REI, antincendio;
- Opere murarie e solai;
- Opere acustiche;
- Pavimenti e rivestimenti, opere di finitura;
- Specifiche dotazioni sceniche;
- Fornitura e posa in opera di infissi interni ed esterni;
- Restauro delle facciate.

Le indicazioni di cui sopra, nonché quelle di cui ai precedenti articoli ed i disegni da allegare al contratto, debbono ritenersi come atti ad individuare la consistenza qualitativa e quantitativa delle varie specie di opere comprese nell'Appalto.

Il Committente si riserva comunque l'insindacabile facoltà di introdurre nelle opere stesse, sia all'atto della consegna dei lavori sia in sede di esecuzione, quelle varianti che riterrà opportune nell'interesse della buona riuscita e dell'economia dei lavori, senza che l'Appaltatore possa da ciò trarre motivi per avanzare pretese di compensi e indennizzi di qualsiasi natura e specie non stabiliti nel presente Capitolato e sempre che l'importo complessivo dei lavori resti nei limiti dell'articolo corrispondente del Capitolato Generale d'Appalto.

#### **Art. 4**

#### **FUNZIONI, COMPITI E RESPONSABILITÀ DEL COMMITTENTE<sup>2</sup>**

Il Committente è il soggetto per conto del quale viene realizzata l'intera opera, titolare del potere decisionale e di spesa relativo alla gestione dell'appalto.

Al Committente, fatte salve le attività delegate attraverso la nomina di un Responsabile dei Lavori incaricato ai sensi dell'art. 89 del D.Lgs. 81/08, compete, con le conseguenti responsabilità di:

- provvedere a predisporre il progetto esecutivo delle opere date in appalto, prevedendo nello stesso la durata dei lavori o delle fasi di lavoro che si devono svolgere simultaneamente o successivamente tra loro<sup>3</sup>;
- prende in considerazione il Piano di sicurezza e coordinamento e il fascicolo di cui all'art 91, comma 1 lettera b del D.Lgs. 81/08;
- provvedere alla stesura dei capitolati tecnici ed in genere degli allegati al Contratto di Appalto, nonché alle spese di registrazione del Contratto stesso;
- svolgere le pratiche di carattere tecnico-amministrativo e sostenere le relative spese per l'ottenimento, da parte delle competenti Autorità, dei permessi, concessioni, autorizzazioni, licenze, ecc., necessari per la costruzione ed il successivo esercizio delle opere realizzate;
- nominare il Direttore dei Lavori ed eventuali Assistenti coadiutori<sup>4</sup>;
- nominare il Collaudatore delle opere<sup>5</sup>;
- nominare il Responsabile dei Lavori (nel caso in cui intenda avvalersi di tale figura)<sup>6</sup>;
- nominare il Coordinatore per la sicurezza in fase di progettazione ed il Coordinatore per la sicurezza in fase di esecuzione dei lavori nei casi previsti dall'art. 90 del D.Lgs. 81/08 s.m.i.;
- verificare le competenze professionali dei Progettisti, del Direttore dei Lavori ed eventuali coadiutori, dei Collaudatori e dei Coordinatori in fase di Progettazione ed Esecuzione;
- provvedere a comunicare all'Impresa appaltatrice i nominativi dei Coordinatori in materia di sicurezza e salute per la progettazione e per l'esecuzione dei lavori; tali nominativi sono indicati nel cartello di cantiere;

---

<sup>2</sup> Per i lavori pubblici l'attuazione di quanto previsto al presente articolo avviene nel rispetto dei compiti attribuiti al Responsabile Unico del Procedimento. Delib. n. 1096 26/10/2016 – Linee guida n. 3 – Nomina, ruolo e compiti del responsabile unico del procedimento per l'affidamento di appalti e concessioni

<sup>3</sup> art. 90 del d.lgs. 81/08 s.m.i.

<sup>4</sup> Decreto legislativo 18 aprile 2016, n. 50 "Codice dei contratti pubblici"

<sup>5</sup> Idem.

<sup>6</sup> d.lgs. 9 aprile 2008, n. 81 - "Attuazione dell'articolo 1 della legge 3 agosto 2007, n. 123, in materia di tutela della salute e della sicurezza nei luoghi di lavoro.", art. 89 - Definizioni.

- sostituire, nei casi in cui lo ritenga necessario, i Coordinatori per la progettazione e per l'esecuzione dei lavori;
- chiedere alle imprese esecutrici il certificato di iscrizione alla CCIAA e il DURC, documento unico di regolarità contributiva. Chiede inoltre alle imprese esecutrici una dichiarazione dell'organico medio annuo, distinto per qualifica, corredata dagli estremi delle denunce dei lavoratori effettuate all'Istituto nazionale della previdenza sociale (INPS), all'Istituto nazionale assicurazione infortuni sul lavoro (INAIL) e alle casse edili, nonché una dichiarazione relativa al contratto collettivo applicato ai lavoratori dipendenti<sup>7</sup>;
- verificare l'idoneità tecnico-professionale dell'Appaltatore<sup>8</sup>
- chiedere all'Appaltatore di attestare l'idoneità tecnico-professionale delle imprese e dei lavoratori autonomi a cui intende affidare dei lavori in subappalto, esibendo i documenti di cui all'allegato XVII del D.Lgs. 81/08;
- trasmettere all'amministrazione competente, prima dell'inizio dei lavori oggetto del permesso di costruire o della denuncia di inizio attività, il nominativo delle imprese esecutrici dei lavori unitamente alla documentazione di cui sopra; tale obbligo sussiste anche in caso di lavori eseguiti in economia mediante affidamento delle singole lavorazioni a lavoratori autonomi, ovvero di lavori realizzati direttamente con proprio personale dipendente senza ricorso all'appalto;
- trasmettere all'organo di vigilanza territorialmente competente la notifica preliminare di cui all'art. 99 del D.Lgs. 81/08;
- richiedere a opera ultimata all'Appaltatore la certificazione della corretta posa in opera delle soluzioni tecniche conformi elaborate in sede di progetto al fine del rispetto dei requisiti acustici passivi degli edifici di cui al D.P.C.M. 5 dicembre 1997 e le risultanze delle misure fonometriche effettuate dall'Appaltatore stesso.

Il Committente o il Responsabile dei Lavori, qualora in possesso dei requisiti di cui all'articolo 98 del D.Lgs. 81/2008, ha facoltà di svolgere le funzioni sia di coordinatore per la progettazione sia di coordinatore per l'esecuzione dei lavori.

Al fine di permettere la pianificazione dell'esecuzione in condizioni di sicurezza dei lavori o delle fasi di lavoro che si devono svolgere simultaneamente o successivamente tra loro, il Committente o il Responsabile dei Lavori prevede nel progetto la durata di tali lavori o fasi di lavoro.

Nel caso in cui il Committente nomini un Responsabile dei Lavori, non viene esonerato dalle responsabilità connesse alla verifica degli adempimenti in materia di igiene e sicurezza. Nello svolgere tali obblighi il Committente deve instaurare un corretto ed efficace sistema di comunicazione con il Responsabile dei lavori, l'Appaltatore e i coordinatori per la sicurezza.

## **Art. 5**

### **FUNZIONI, COMPITI E RESPONSABILITÀ DEL RESPONSABILE DEI LAVORI**

Il Responsabile dei Lavori è il soggetto che può essere incaricato dal Committente ai fini di svolgere i compiti a esso associati previsti dal d.lgs. 81/2008.

Nel caso di appalto di opera pubblica, il responsabile dei lavori è il Responsabile Unico del Procedimento ai sensi dell'art. 217 del D.Lgs. n.50 del 2016.

Il Responsabile Unico del Procedimento vigila sulla corretta esecuzione del contratto<sup>9</sup>.

---

<sup>7</sup> d.lgs. 9 aprile 2008, n. 81 - "Attuazione dell'articolo 1 della legge 3 agosto 2007, n. 123, in materia di tutela della salute e della sicurezza nei luoghi di lavoro.", art. 90 - Obblighi del committente o del responsabile dei lavori.

<sup>8</sup> idem.

Nel caso in cui il Responsabile dei Lavori venga nominato dal Committente, la designazione deve contenere l'indicazione degli adempimenti di legge oggetto dell'incarico. Il responsabile dei lavori assume un ruolo sostitutivo del Committente e assume ogni competenza in merito alla effettiva organizzazione delle varie nomine e dei documenti già indicati, oltre alla verifica della messa in atto delle misure predisposte, con la facoltà di autonome valutazioni per eventuali miglioramenti legati ad aggiornamenti tecnologici.

Il grado di responsabilità che il Responsabile dei Lavori viene ad avere nello svolgimento delle sue mansioni connesse all'attuazione delle direttive del Committente è diretto ed equivalente a quello del Committente.

## **Art. 6 DIREZIONE DEI LAVORI**

Il Committente dichiara di aver istituito un ufficio di direzione dei lavori per il coordinamento, la direzione ed il controllo tecnico-contabile dell'esecuzione dell'intervento costituito da un Direttore dei.<sup>10</sup>

In particolare il Committente dichiara:

- di aver affidato l'incarico della Direzione dei Lavori all'Architetto Anelinda Di Muzio iscritta all'Albo degli Architetti della Provincia di Roma al n. 9971 ;
- Il Committente dichiara inoltre di riconoscere l'operato del Direttore dei Lavori quale Suo rappresentante, per tutto quanto attiene all'esecuzione dell'Appalto.

## **Art. 7 FUNZIONI, COMPITI E RESPONSABILITÀ DEL DIRETTORE DEI LAVORI**

Il Direttore dei Lavori è un ausiliario del Committente e ne assume la rappresentanza in un ambito strettamente tecnico vigilando sulla buona esecuzione delle opere e sulla loro corrispondenza al progetto e alle norme contrattuali con funzione, per l'Appaltatore, di interlocutore esclusivo relativamente agli aspetti tecnici ed economici del contratto.

Il Direttore dei lavori ha la responsabilità del coordinamento e della supervisione di quanto svolto dall'ufficio della direzione dei lavori<sup>11</sup> ed in particolare relativamente alle attività dei suoi assistenti con funzione di Direttore Operativo e di Ispettore di cantiere.

In particolare il Direttore dei Lavori è tenuto a:

- accertare che, all'atto dell'inizio dei lavori, siano messi a disposizione dell'Appaltatore, da parte del Committente, gli elementi grafici e descrittivi di progetto necessari per la regolare esecuzione delle opere in relazione al programma dei lavori;
- attestare, all'atto dell'inizio dei lavori, la disponibilità delle aree e degli immobili interessati dai lavori, l'assenza di impedimenti sopravvenuti rispetto agli accertamenti effettuati prima dell'approvazione del progetto e la realizzabilità del progetto stesso, anche in relazione alle caratteristiche ambientali e a quanto altro occorre per la corretta esecuzione dei lavori<sup>12</sup>;

---

<sup>9</sup> art. 217 del D.lgs n.50 del 2016.

<sup>10</sup> Decreto legislativo 18 aprile 2016, n. 50 "Codice dei contratti pubblici".

<sup>11</sup> Decreto legislativo 18 aprile 2016, n. 50 "Codice dei contratti pubblici"

<sup>12</sup> Linea Guida ANAC del 29 giugno 2016 "Il Direttore dei Lavori: modalità di svolgimento delle funzioni di direzione e controllo tecnico, contabile e amministrativo dell'esecuzione del contratto".



- fissare il giorno e il luogo per la consegna dei lavori all'Appaltatore, redigere il verbale di consegna dei lavori e verificarne la rispondenza con l'effettivo stato dei luoghi. Il Direttore dei Lavori verifica altresì la rispondenza tra il progetto esecutivo e l'effettivo stato dei luoghi e, in caso di differenze riscontrate, ne riferisce immediatamente al Committente o al Responsabile dei Lavori<sup>13</sup>;
- vigilare perché i lavori siano eseguiti a perfetta regola d'arte ed in conformità al progetto, al contratto ed al programma dei lavori, verificandone lo stato e richiamando formalmente l'Appaltatore al rispetto delle disposizioni contrattuali in caso di difformità o negligenza;
- effettuare controlli, quando lo ritenga necessario, sulla quantità e qualità dei materiali impiegati ed approvvigionati, avendone la specifica responsabilità dell'accettazione degli stessi<sup>14</sup>;
- trasmettere tempestivamente, durante il corso dei lavori, ulteriori elementi particolari di progetto necessari al regolare ed ordinato andamento dei lavori;
- dare le necessarie istruzioni nel caso che l'Appaltatore abbia a rilevare omissioni, inesattezze o discordanze nelle tavole grafiche o nella descrizione dei lavori;
- coordinare l'avanzamento delle opere, la consegna e la posa in opera delle forniture e l'installazione degli impianti affidati dal Committente ad altre Ditte in conformità al programma dei lavori;
- fare osservare, per quanto di sua competenza, le prescrizioni vigenti in materia di costruzioni in conglomerato cementizio armato ed in acciaio;
- ordinare le eventuali sospensioni e riprese dei lavori;
- redigere tutti i documenti di sua competenza in relazione allo svolgimento dei lavori;
- disporre le eventuali variazioni o addizioni al progetto previa approvazione del Committente, vigilare sulla messa in pristino di varianti arbitrarie apportate dall'Appaltatore e sull'attuazione delle variazioni ordinate dal Committente<sup>15</sup>;
- redigere in contraddittorio con l'Appaltatore, il verbale di ultimazione dei lavori ed il verbale di verifica provvisoria dei lavori ultimati;
- redigere la relazione finale sull'andamento dei lavori e sullo stato delle opere, comprendente il giudizio sulle riserve e la proposta di liquidazione<sup>16</sup>;
- svolgere l'alto controllo della contabilizzazione delle opere e redigere i documenti contabili di sua competenza<sup>17</sup>;
- emettere il certificato di regolare esecuzione nei casi previsti;
- assistere ai collaudi;
- controllare e verificare con continuità la validità, ed in particolare al termine dei lavori con gli eventuali aggiornamenti resisi necessari in corso d'opera, del programma di manutenzione, del manuale d'uso e del manuale di manutenzione nonché la regolarità da parte

---

<sup>13</sup> Idem.

<sup>14</sup> Idem.

<sup>15</sup> Linea Guida ANAC del 29 giugno 2016 "Il Direttore dei Lavori: modalità di svolgimento delle funzioni di direzione e controllo tecnico, contabile e amministrativo dell'esecuzione del contratto".

<sup>16</sup> Idem.

<sup>17</sup> Idem

dell'Appaltatore della documentazione prevista dalle leggi vigenti in materia di obblighi nei confronti dei dipendenti;

- redigere l'attestato di qualificazione energetica dell'edificio come realizzato, verificandone la conformità rispetto al progetto, alle sue eventuali varianti e alla relazione tecnica di cui all'art. 8, comma 1 del D.Lgs. 192/05<sup>18</sup> e provvedere alla presentazione dello stesso presso il Comune di competenza contestualmente alla dichiarazione di fine lavori.

Il Direttore dei Lavori si assume ogni responsabilità civile e penale per i vizi e le difformità dell'opera derivanti dall'omissione dei doveri di alta sorveglianza dei lavori, funzionali alla realizzazione dell'opera in conformità al progetto.

### **Art. 8**

#### **FUNZIONI, COMPITI E RESPONSABILITÀ DEL DIRETTORE OPERATIVO**

Il Direttore Operativo<sup>19</sup>, nominato dal Committente, è un assistente del Direttore dei Lavori ed a lui risponde direttamente in relazione all'attività svolta relativamente alla verifica ed al controllo della regolarità e della corrispondenza di quanto realizzato alle clausole contrattuali.

Al Direttore Operativo competono, con le conseguenti responsabilità, i compiti espressamente affidatigli dal Direttore dei Lavori. In particolare:

- verificare che l'esecutore svolga tutte le pratiche di legge relative alla denuncia dei calcoli delle strutture;
- programmare e coordinare le attività dell'ispettore dei lavori;
- curare l'aggiornamento del cronoprogramma generale e particolareggiato dei lavori e segnalare tempestivamente al direttore dei lavori le eventuali difformità rispetto alle previsioni contrattuali proponendo i necessari interventi correttivi;
- assistere il direttore dei lavori nell'identificare gli interventi necessari ad eliminare difetti progettuali o esecutivi;
- individuare ed analizzare le cause che influiscono negativamente sulla qualità dei lavori e proponendo al direttore dei lavori le adeguate azioni correttive;
- assistere i collaudatori nell'espletamento delle operazioni di collaudo;
- esaminare e approvare il programma delle prove di collaudo e messa in servizio degli impianti;
- direzione di lavorazioni specialistiche.

### **Art. 9**

#### **FUNZIONI, COMPITI E RESPONSABILITÀ DELL'ISPETTORE DI CANTIERE**

L'Ispettore di cantiere<sup>20</sup> è un assistente del Direttore dei Lavori ed a lui risponde direttamente in relazione all'attività svolta relativamente alla sorveglianza dei lavori in conformità alle prescrizioni contenute nel presente Capitolato speciale d'appalto.

---

<sup>18</sup> Il presente decreto è stato modificato dal seguente: d.lgs. 29/12/2006 n. 311 "Disposizioni correttive ed integrative al decreto legislativo 19 agosto 2005, n. 192, recante attuazione della direttiva 2002/91/CE, relativa al rendimento energetico nell'edilizia". In particolare l'art. 8 comma 1 non subisce modificazioni.

<sup>19</sup> Art. 101 comma 4 Decreto legislativo 18 aprile 2016, n. 50 "Codice dei contratti pubblici".

<sup>20</sup> Art. 101 comma 5 Decreto legislativo 18 aprile 2016, n. 50 "Codice dei contratti pubblici".

All'Ispettore di cantiere competono, con le conseguenti responsabilità, i compiti espressamente affidatigli dal Direttore dei Lavori. In particolare:

- la verifica dei documenti di accompagnamento delle forniture di materiali per assicurare che siano conformi alle prescrizioni ed approvati dalle strutture di controllo di qualità del fornitore;
- la verifica, prima della messa in opera, che i materiali, le apparecchiature e gli impianti abbiano superato le fasi di collaudo prescritte dal controllo di qualità o dalle normative vigenti o dalle prescrizioni contrattuali in base alle quali sono stati costruiti;
- il controllo sulla attività dei subappaltatori;
- il controllo sulla regolare esecuzione dei lavori con riguardo ai disegni ed alle specifiche tecniche contrattuali;
- l'assistenza alle prove di laboratorio;
- l'assistenza ai collaudi dei lavori ed alle prove di messa in esercizio ed accettazione degli impianti;
- la predisposizione degli atti contabili e l'esecuzione delle misurazioni quando siano stati incaricati dal direttore dei lavori;
- l'assistenza al coordinatore per l'esecuzione.

#### **Art. 10**

### **FUNZIONI, COMPITI E RESPONSABILITÀ DEL COORDINATORE IN MATERIA DI SICUREZZA PER LA PROGETTAZIONE**

Il Coordinatore della Sicurezza per la Progettazione, designato dal Committente o dal Responsabile dei Lavori (artt. 91 e 98 D.Lgs.81/08 e s.m.i.), deve essere in possesso dei requisiti professionali di cui all'art. 98 dello stesso decreto.

Ad esso compete, con le conseguenti responsabilità:

- la redazione del piano di Sicurezza e Coordinamento ai sensi dell' art. 100 D.Lgs. 81/08<sup>21</sup>;
- la predisposizione, ove previsto<sup>22</sup>, di un fascicolo adattato alle caratteristiche dell'opera<sup>23</sup> con le informazioni utili ai fini della prevenzione e protezione dai rischi cui sono esposti i lavoratori, che dovrà essere considerato anche all'atto di eventuali lavori successivi sull'opera.

#### **Art. 11**

### **FUNZIONI, COMPITI E RESPONSABILITÀ DEL COORDINATORE IN MATERIA DI SICUREZZA PER L'ESECUZIONE DEI LAVORI**

Il Coordinatore della sicurezza per l'esecuzione dei lavori, designato dal Committente o dal Responsabile dei Lavori (art. 90 del D.Lgs. 81/08), è il soggetto incaricato dell'esecuzione dei compiti di cui all'art. 92 del D.Lgs. 81/08 e deve essere in possesso dei requisiti professionali di cui all'art. 98 dello stesso decreto.

Ad esso compete, con le conseguenti responsabilità:

---

<sup>21</sup> I contenuti del Piano di sicurezza e coordinamento sono indicati all'ALLEGATO XV del d. lgs. 81/08;

<sup>22</sup> d.lgs. 9 aprile 2008, n. 81 - "Attuazione dell'articolo 1 della legge 3 agosto 2007, n. 123, in materia di tutela della salute e della sicurezza nei luoghi di lavoro.", art. 91 - Obblighi del coordinatore per la progettazione.

<sup>23</sup> I contenuti del fascicolo sono indicati all'ALLEGATO XVI del d. lgs. 81/08;

- la verifica, tramite opportune azioni di coordinamento e di controllo, dell'applicazione, da parte delle imprese esecutrici e dei lavoratori autonomi, delle disposizioni loro pertinenti contenute nel Piano di Sicurezza e Coordinamento e la corretta applicazione delle relative procedure di lavoro;
- la verifica dell'idoneità del Piano Operativo di Sicurezza, da considerare come piano complementare e di dettaglio del Piano di Sicurezza e Coordinamento assicurandone la coerenza con quest'ultimo e adeguare il Piano di Sicurezza e Coordinamento ed i fascicoli informativi in relazione all'evoluzione dei lavori ed alle eventuali modifiche intervenute, valutando le proposte delle imprese esecutrici dirette a migliorare la sicurezza in cantiere, nonché verificare che le imprese esecutrici adeguino, se necessario, i rispettivi Piani Operativi di Sicurezza;
- l'organizzazione tra i datori di lavoro, ivi compresi i lavoratori autonomi, della cooperazione ed il coordinamento delle attività nonché la loro reciproca informazione;
- la verifica di quanto previsto dagli accordi tra le parti sociali al fine di assicurare il coordinamento tra i rappresentanti per la sicurezza al fine di migliorare le condizioni di sicurezza nel cantiere;
- segnalare e proporre al Committente od al Responsabile dei Lavori, previa contestazione scritta alle imprese ed ai lavoratori autonomi interessati, in caso di gravi inosservanze delle norme di sicurezza, la sospensione dei lavori, l'allontanamento delle imprese o dei lavoratori autonomi dal cantiere o la risoluzione del contratto. Qualora il Committente o il Responsabile dei lavori non adotti alcun provvedimento in merito alla segnalazione, senza fornire idonea motivazione, il coordinatore per l'esecuzione provvede a dare comunicazione dell'inadempienza all'ASL territorialmente competente e alla Direzione provinciale del lavoro;
- la sospensione, in caso di pericolo grave ed imminente, delle singole lavorazioni fino alla comunicazione scritta degli avvenuti adeguamenti effettuati dalle imprese interessate.
- nei cantieri in cui è prevista la presenza di più imprese, anche non contemporanea, il coordinatore per l'esecuzione, redige anche il piano di Sicurezza e di Coordinamento di cui all'art. 100 D.Lgs. 81/08 e predisporre il fascicolo, di cui all'articolo 91, comma 1, lettere a) e b) del D.Lgs. 81/08.

–

## **Art. 12**

### **RISERVATEZZA DEL CONTRATTO**

Il Contratto, come pure i suoi allegati, devono essere considerati riservati fra le parti.

Ogni informazione o documento che divenga noto in conseguenza od in occasione dell'esecuzione del Contratto, non potrà essere rivelato a terzi senza il preventivo accordo fra le parti.

In particolare l'Appaltatore non può divulgare notizie, disegni e fotografie riguardanti le opere oggetto dell'Appalto né autorizzare terzi a farlo.

## **Art. 13**

### **PENALI**

L'Appaltatore, per il tempo impiegato nell'esecuzione dei lavori oltre il termine contrattuale, salvo il caso di ritardo a lui non imputabile e riconosciuto dal Direttore dei Lavori, dovrà rimborsare al Committente le relative spese di assistenza e sottostare ad una penale pecuniaria stabilita nella misura di € 283,16 (euro duecentoottantatre/16), ovvero nella percentuale di 0,3% dell'ammontare

netto dell'appalto per ogni giorno di ritardo. L'ammontare delle spese di assistenza e della penale verrà dedotto dall'importo contrattualmente fissato ancora dovuto oppure sarà trattenuto sulla cauzione.

**Art. 14**  
**DIFESA AMBIENTALE**

L'Appaltatore si impegna, nel corso dello svolgimento dei lavori, a salvaguardare l'integrità dell'ambiente, rispettando le norme attualmente vigenti in materia ed adottando tutte le precauzioni possibili per evitare danni di ogni genere.

In particolare, nell'esecuzione delle opere, deve provvedere a:

- evitare l'inquinamento delle falde e delle acque superficiali;
- effettuare lo scarico dei materiali solo nelle discariche autorizzate;
- segnalare tempestivamente al Committente ed al Direttore dei Lavori il ritrovamento, nel corso dei lavori di scavo, di opere sotterranee che possano provocare rischi di inquinamento o materiali contaminati.

**Art. 15**  
**TRATTAMENTO DEI DATI PERSONALI**

Ai fini e per gli effetti del d.lgs. 196/03 il Committente si riserva il diritto di inserire il nominativo dell'Impresa appaltatrice nell'elenco dei propri clienti ai fini dello svolgimento dei futuri rapporti contrattuali e commerciali, in base all'art. 13 della legge citata.

L'Appaltatore potrà in ogni momento esercitare i diritti previsti dall'art. 7 della legge citata; in particolare potrà chiedere la modifica e la cancellazione dei propri dati.

**TITOLO II - ESECUZIONE DEI LAVORI****Art. 16  
ORDINI DI SERVIZIO**

Il Direttore dei Lavori impartisce tutte le disposizioni ed istruzioni all'Appaltatore mediante un ordine di servizio, così come definito dall'art. 4.1 della Linea Guida ANAC sul Direttore dei Lavori<sup>24</sup>, redatto in duplice copia e sottoscritto dal Direttore dei Lavori emanante e comunicato all'Appaltatore che lo restituisce firmato per avvenuta conoscenza.

L'Appaltatore è tenuto a uniformarvisi, salva la facoltà di esprimere, sui contenuti degli stessi, le proprie osservazioni nei modi e termini prescritti dalla legge.

**Art. 17  
CONSEGNA, INIZIO ED ESECUZIONE DEI LAVORI**

Il Direttore dei Lavori comunica all'Appaltatore il giorno ed il luogo in cui deve presentarsi per ricevere la consegna dei lavori, munito del personale idoneo nonché delle attrezzature e dei materiali necessari per eseguire, ove occorra, il tracciamento dei lavori secondo i piani, profili e disegni di progetto. Su indicazione del Direttore dei Lavori devono essere collocati a cura dell'Appaltatore, picchetti, capisaldi, sagome, termini, ovunque si riconoscano necessari.

Sono a carico dell'Appaltatore gli oneri per le spese relative alla consegna, alla verifica ed al completamento del tracciamento.

Il Direttore dei Lavori procederà alla consegna dell'area, redigendo un verbale in contraddittorio con l'Appaltatore in duplice copia firmato dal Direttore dei Lavori e dall'Appaltatore. Dalla data del verbale di consegna decorre il termine utile per il compimento dei lavori.

Il verbale di consegna contiene l'indicazione delle condizioni e delle circostanze speciali locali riconosciute e le operazioni eseguite, come i tracciamenti, gli accertamenti di misura, i collocamenti di sagome e capisaldi. Contiene inoltre l'indicazione delle aree, delle eventuali cave, dei locali e quant'altro concesso all'Appaltatore per l'esecuzione dei lavori oltre alla dichiarazione che l'area oggetto dei lavori è libera da persone e cose e che lo stato attuale è tale da non impedire l'avvio e la prosecuzione dei lavori.

Il Direttore dei Lavori è responsabile della corrispondenza del verbale di consegna dei lavori all'effettivo stato dei luoghi. Qualora l'appaltatore intenda far valere pretese derivanti dalla riscontrata difformità dello stato dei luoghi rispetto a quello previsto in progetto, deve formulare riserva sul verbale di consegna all'atto della sua redazione.

L'Appaltatore è tenuto a presentare un programma di esecuzione dei lavori.

Nel caso di subentro di un Appaltatore ad un altro nell'esecuzione dell'appalto, il Direttore dei Lavori redige apposito verbale in contraddittorio con entrambi gli appaltatori per accertare la reale consistenza dei materiali, dei mezzi d'opera e di quant'altro il nuovo Appaltatore deve assumere dal precedente, oltre ad indicare eventuali indennità da corrispondersi.

Subito dopo la consegna dei lavori l'Appaltatore darà inizio alle opere, che dovranno essere ultimate entro i tempi precisati nel programma dei lavori a partire dalla data indicata nel verbale di consegna.

---

<sup>24</sup> Linea Guida ANAC del 29 giugno 2016 "Il Direttore dei Lavori: modalità di svolgimento delle funzioni di direzione e controllo tecnico, contabile e amministrativo dell'esecuzione del contratto".

## **Art. 18 IMPIANTO DEL CANTIERE E PROGRAMMA DEI LAVORI**

L'Appaltatore dovrà provvedere entro 10 giorni dalla data di consegna all'impianto del cantiere che dovrà essere allestito nei tempi previsti dal programma dei lavori redatto dalla stazione appaltante sulla base di quanto definito in sede di progettazione esecutiva dell'intervento ed allegato ai documenti progettuali consegnati per la gara d'appalto.

Il programma dei lavori è un atto contrattuale che stabilisce la durata delle varie fasi della realizzazione di un'opera.

Il programma dei lavori si rende necessario anche per la definizione delle misure di prevenzione degli infortuni che devono essere predisposte dal Coordinatore per l'esecuzione dei lavori prima e durante lo svolgimento delle opere. In questo senso il programma dei lavori dovrà essere definito negli stessi casi previsti per la redazione del Piano di Sicurezza e Coordinamento.

In base all'art. 90 del d.lgs. 81/08 questo documento deve essere approntato dal Committente o dal Responsabile dei Lavori parallelamente alla redazione del progetto ed in accordo con le date di inizio e fine dei lavori stabilite dal contratto principale, individuando nel dettaglio tutti i tempi necessari per l'esecuzione delle parti dell'opera. In mancanza di tale programma l'Appaltatore sarà tenuto ad eseguire le varie fasi di lavoro secondo l'ordine temporale stabilito dalla Direzione dei Lavori senza che ciò costituisca motivo per richiedere risarcimenti o indennizzi.

In presenza di particolari esigenze il Committente si riserva, comunque, la facoltà di apportare modifiche non sostanziali al programma predisposto.

## **Art. 19 ACCETTAZIONE DEI MATERIALI**

I materiali e le forniture da impiegare nelle opere da eseguire dovranno essere delle migliori qualità esistenti in commercio, possedere le caratteristiche stabilite dalle leggi e dai regolamenti vigenti in materia ed inoltre corrispondere alla specifica normativa del presente capitolato o degli altri atti contrattuali.

Si richiamano peraltro, espressamente, le prescrizioni del Capitolato Generale, le norme UNI, CNR, CEI, il D.M. 14 gennaio 2008 e le altre norme tecniche europee adottate dalla vigente legislazione.

Sia nel caso di forniture legate ad installazione di impianti che nel caso di forniture di materiali d'uso più generale, l'Appaltatore dovrà presentare adeguate campionature almeno 60 giorni prima dell'inizio dei lavori, ottenendo l'approvazione della Direzione dei Lavori.

Le caratteristiche dei vari materiali e forniture saranno definite nei modi seguenti:

- dalle prescrizioni generali del presente capitolato;
- dalle prescrizioni particolari riportate negli articoli seguenti;
- dalle eventuali descrizioni specifiche aggiunte come integrazioni o come allegati al presente capitolato;
- da disegni, dettagli esecutivi o relazioni tecniche allegati al progetto.

Resta comunque contrattualmente fissato che tutte le specificazioni o modifiche apportate nei modi suddetti fanno parte integrante del presente capitolato.

Salvo diversa indicazione, i materiali e le forniture proverranno da quelle località che l'Appaltatore riterrà di sua convenienza purché, ad insindacabile giudizio della Direzione dei Lavori, ne sia riconosciuta l'idoneità e la rispondenza ai requisiti prescritti.

L'Appaltatore è obbligato a prestarsi in qualsiasi momento ad eseguire o far eseguire presso il laboratorio o istituto indicato, tutte le prove prescritte dal presente capitolato o dalla Direzione dei Lavori sui materiali impiegati o da impiegarsi, nonché sui manufatti, sia prefabbricati che realizzati in opera e sulle forniture in genere.

Il prelievo dei campioni destinati alle verifiche qualitative dei materiali stessi, da eseguire secondo le norme tecniche vigenti, verrà effettuato in contraddittorio e sarà appositamente verbalizzato.

L'Appaltatore farà sì che tutti i materiali mantengano, durante il corso dei lavori, le stesse caratteristiche riconosciute ed accettate dalla Direzione dei Lavori. Qualora in corso d'opera, i materiali e le forniture non fossero più rispondenti ai requisiti prescritti o si verificasse la necessità di cambiare gli approvvigionamenti, l'Appaltatore sarà tenuto alle relative sostituzioni e adeguamenti senza che questo costituisca titolo ad avanzare alcuna richiesta di variazione prezzi.

Le forniture non accettate ad insindacabile giudizio dalla Direzione dei Lavori dovranno essere immediatamente allontanate dal cantiere a cura e spese dell'Appaltatore e sostituite con altre rispondenti ai requisiti richiesti.

L'Appaltatore che nel proprio interesse o di sua iniziativa abbia impiegato materiali o componenti di caratteristiche superiori a quelle prescritte nei documenti contrattuali non ha diritto ad aumento dei prezzi e la contabilità è redatta come se i materiali avessero le caratteristiche stabilite dalle prescrizioni contrattuali.

L'Appaltatore resta comunque totalmente responsabile in rapporto ai materiali forniti la cui accettazione, in ogni caso, non pregiudica i diritti che il Committente si riserva di avanzare in sede di collaudo finale.

## **Art. 20 ACCETTAZIONE DEGLI IMPIANTI**

Tutti gli impianti presenti nell'appalto da realizzare e la loro messa in opera completa di ogni categoria o tipo di lavoro necessari alla perfetta installazione, saranno eseguiti nella totale osservanza delle prescrizioni progettuali, delle disposizioni impartite dalla Direzione dei Lavori, delle specifiche del presente capitolato o degli altri atti contrattuali, delle leggi, norme e regolamenti vigenti in materia.

Si richiamano espressamente tutte le prescrizioni, a riguardo, presenti nel Capitolato Generale, le norme UNI, CNR, CEI e tutta la normativa specifica in materia.

I disegni esecutivi riguardanti ogni tipo di impianto (ove di competenza dell'Appaltatore) dovranno essere consegnati alla Direzione dei Lavori almeno 60 giorni prima dell'inizio dei lavori relativi agli impianti indicati ed andranno corredati da relazioni tecnico-descrittive contenenti tutte le informazioni necessarie per un completo esame dei dati progettuali e delle caratteristiche sia delle singole parti che dell'impianto nel suo insieme. L'Appaltatore è tenuto a presentare, contestualmente ai disegni esecutivi, un'adeguata campionatura delle parti costituenti l'impianto nei tipi di installazione richiesti ed una serie di certificati comprovanti origine e qualità dei materiali impiegati.

Tutte le forniture relative agli impianti non accettate ai sensi del precedente articolo, ad insindacabile giudizio della Direzione dei Lavori, dovranno essere immediatamente allontanate dal cantiere a cura e spese dell'Appaltatore e sostituite con altre rispondenti ai requisiti richiesti.



L'Appaltatore che nel proprio interesse o di sua iniziativa abbia impiegato materiali o componenti di caratteristiche superiori a quelle prescritte nei documenti contrattuali non ha diritto ad aumento dei prezzi e la contabilità è redatta come se i materiali avessero le caratteristiche stabilite dalle prescrizioni contrattuali.

L'Appaltatore resta, comunque, totalmente responsabile di tutte le forniture degli impianti o parti di essi, la cui accettazione effettuata dalla Direzione dei Lavori non pregiudica i diritti che l'Appaltante si riserva di avanzare in sede di collaudo finale o nei tempi previsti dalle garanzie fornite per l'opera e le sue parti. L'appaltatore ha l'obbligo di consegnare i disegni 'as built' degli impianti a fine lavoro.

Durante l'esecuzione dei lavori di preparazione, di installazione, di finitura degli impianti e delle opere murarie relative, l'Appaltatore dovrà osservare tutte le prescrizioni della normativa vigente in materia antinfortunistica oltre alle suddette specifiche progettuali o del presente capitolato, restando fissato che eventuali discordanze, danni causati direttamente od indirettamente, imperfezioni riscontrate durante l'installazione od il collaudo ed ogni altra anomalia segnalata dalla Direzione dei Lavori, dovranno essere prontamente riparate a totale carico e spese dell'Appaltatore.

**TITOLO III - SOSPENSIONI E RIPRESE DEI LAVORI****Art. 21****SOSPENSIONI, RIPRESE E PROROGHE DEI LAVORI**

Qualora circostanze speciali impediscano in via temporanea che i lavori procedano utilmente secondo quanto contenuto e prescritto dai documenti contrattuali, il Direttore dei Lavori può ordinarne la sospensione redigendo apposito verbale in contraddittorio con l'Appaltatore (il quale può apporre le proprie riserve), indicandone le ragioni e l'imputabilità anche con riferimento alle risultanze del verbale di consegna. Nel verbale di sospensione è inoltre indicato lo stato di avanzamento dei lavori, le opere la cui esecuzione rimane interrotta e le cautele adottate affinché alla ripresa le stesse possano essere continuate ed ultimate senza eccessivi oneri, la consistenza della forza lavoro e dei mezzi d'opera esistenti in cantiere al momento della sospensione<sup>25</sup>.

I termini di consegna si intendono prorogati di tanti giorni quanti sono quelli della sospensione; analogamente si procederà nel caso di sospensione o ritardo derivanti da cause non imputabili all'Appaltatore.

L'Appaltatore è comunque tenuto a provvedere alla custodia del cantiere, dei materiali e alla conservazione delle opere eseguite. Tale obbligo cessa solo dopo l'approvazione dell'atto di collaudo<sup>26</sup>.

Durante la sospensione dei lavori, il Direttore dei Lavori può disporre visite in cantiere volte ad accertare le condizioni delle opere e la consistenza delle attrezzature e dei mezzi eventualmente presenti, dando, ove occorra, disposizioni nella misura strettamente necessaria per evitare danni alle opere già eseguite, alle condizioni di sicurezza del cantiere e per facilitare la ripresa dei lavori.

La ripresa dei lavori viene effettuata dal Direttore dei Lavori, redigendo opportuno verbale di ripresa dei lavori in contraddittorio con l'Appaltatore (il quale può apporre le proprie riserve), non appena sono cessate le cause della sospensione, nel quale è indicato il nuovo termine contrattuale.

Qualora successivamente alla consegna dei lavori insorgano, per cause imprevedibili o di forza maggiore, circostanze che impediscano parzialmente il regolare svolgimento dei lavori, l'Appaltatore è tenuto a proseguire le parti di lavoro eseguibili, mentre si provvede alla sospensione parziale dei lavori non eseguibili mediante apposito verbale.

La sospensione può essere disposta dal Committente con atto motivato. Qualora la sospensione, o le sospensioni, durino per un periodo di tempo superiore ad un quarto della durata complessiva prevista per l'esecuzione dei lavori stessi, o comunque quando superino sei mesi complessivi, l'esecutore può chiedere la risoluzione del contratto senza indennità; se il Committente si oppone, l'esecutore ha diritto alla rifusione dei maggiori oneri derivanti dal prolungamento della sospensione oltre i termini suddetti. Nessun indennizzo è dovuto all'esecutore negli altri casi.

Qualora la sospensione non fosse totale, il Direttore dei Lavori, previo accordo fra le parti, stabilirà l'entità della proroga dei termini di consegna e l'ammontare dell'indennizzo da corrispondere all'Appaltatore stesso.

Sospensioni e ritardi saranno presi in considerazione solo se espressamente riconosciuti come tali con annotazione del Direttore dei Lavori sul giornale dei lavori.

<sup>25</sup> Art. 107 Decreto legislativo 18 aprile 2016, n. 50 "Codice dei contratti pubblici".

<sup>26</sup> Cassazione civile, 27.01.1995, n. 990.

**Art. 22**  
**SOSPENSIONE DEI LAVORI PER PERICOLO GRAVE ED IMMEDIATO**  
**O PER MANCANZA DEI REQUISITI MINIMI DI SICUREZZA**

In caso di inosservanza di norme in materia di sicurezza o in caso di pericolo imminente per i lavoratori, il Coordinatore per l'esecuzione dei lavori o il Responsabile dei Lavori ovvero il Committente, potrà ordinare la sospensione dei lavori, disponendone la ripresa solo quando sia di nuovo assicurato il rispetto della normativa vigente e siano ripristinate le condizioni di sicurezza e igiene del lavoro.

Per sospensioni dovute a pericolo grave ed imminente il Committente non riconoscerà alcun compenso o indennizzo all'Appaltatore; la durata delle eventuali sospensioni dovute ad inosservanza dell'Appaltatore delle norme in materia di sicurezza, non comporterà uno slittamento dei tempi di ultimazione dei lavori previsti dal contratto.

**TITOLO IV - VARIANTI IN CORSO D'OPERA****Art. 23****VARIANTI IN CORSO D'OPERA**

Il Committente si riserva la facoltà di introdurre nelle opere oggetto del contratto, nei limiti di quanto previsto dalla normativa vigente per le opere pubbliche, le opportune varianti.

Le varianti in corso d'opera possono essere ammesse quando sono rese necessarie per:

- a) fatti verificatisi in corso d'opera;
- b) rinvenimenti imprevisi o imprevedibili nella fase progettuale;
- c) adeguare l'impostazione progettuale qualora ciò sia reso necessario per la salvaguardia del bene e per il proseguimento degli obiettivi dell'intervento;
- d) nei casi previsti dall'articolo 1664, comma 2, del codice civile<sup>27</sup>;
- e) evoluzione dei criteri della disciplina del restauro<sup>28</sup>.

Non sono considerati varianti in corso d'opera gli interventi disposti dal direttore dei lavori per risolvere aspetti di dettaglio, finalizzati a prevenire e ridurre i pericoli di danneggiamento o deterioramento dei beni tutelati, che non modificano qualitativamente l'opera e che non comportino una variazione in aumento o in diminuzione superiore al venti per cento del valore di ogni singola categoria di lavorazione, nel limite del dieci per cento dell'importo complessivo contrattuale, qualora vi sia disponibilità finanziaria nel quadro economico tra le somme a disposizione della stazione appaltante<sup>29</sup>.

Il Committente, durante l'esecuzione dei lavori, può ordinare, alle stesse condizioni del contratto, una diminuzione dei lavori secondo quanto previsto nel Capitolato generale d'appalto.

Non può essere introdotta alcuna variazione o addizione al progetto approvato da parte dell'Appaltatore. Lavori eseguiti e non autorizzati non verranno pagati e sarà a carico dell'Appaltatore la rimessa in pristino dei lavori e delle opere nella situazione originaria secondo le disposizioni del Direttore dei Lavori.

---

<sup>27</sup> "Se nel corso dell'opera si manifestano difficoltà di esecuzione derivanti da cause geologiche, idriche e simili, non previste dalle parti, che rendano notevolmente più onerosa la prestazione dell'appaltatore, questi ha diritto a un equo compenso".

<sup>28</sup> Art. 149 Decreto legislativo 18 aprile 2016, n. 50 "Codice dei contratti pubblici".

<sup>29</sup> Idem.

**TITOLO V - ONERI A CARICO DELL'APPALTATORE****Art. 24****FUNZIONI, COMPITI E RESPONSABILITÀ DELL'APPALTATORE**

L'Appaltatore, o impresa affidataria<sup>30</sup>, è il titolare del contratto di appalto con il committente.

L'Appaltatore è colui che assume il compimento dell'opera appaltata con l'organizzazione di tutti i mezzi necessari; pertanto ad esso compete, con le conseguenti responsabilità:

- nominare il Direttore tecnico di cantiere e comunicarne il nominativo al Committente ovvero al Responsabile dei Lavori, al Coordinatore per la sicurezza in fase di progettazione ed al Coordinatore per la sicurezza in fase di esecuzione;
- comunicare al Committente ovvero al Responsabile dei Lavori, al Coordinatore per la sicurezza in fase di progettazione ed al Coordinatore per la sicurezza in fase di esecuzione il nominativo del Responsabile del Servizio di Prevenzione e Protezione;
- predisporre e trasmettere al Committente o al responsabile dei Lavori tutta la documentazione inerente la propria idoneità tecnico professionale richiesta e di cui all'art. 90 del d.lgs. 81/08;
- redigere entro trenta giorni dall'aggiudicazione, e comunque prima della consegna dei lavori, il Piano Operativo di Sicurezza conformemente a quanto indicato e prescritto all'art. 89 comma 1 lettera f-ter del d.lgs. 81/08<sup>31</sup>, da considerare quale piano complementare e di dettaglio del Piano di Sicurezza e Coordinamento per quanto attiene alle proprie scelte autonome e relative responsabilità nell'organizzazione del cantiere e nell'esecuzione dei lavori;
- predisporre gli impianti, le attrezzature ed i mezzi d'opera per l'esecuzione dei lavori, nonché gli strumenti ed il personale necessari per tracciamenti, rilievi, misurazioni e controlli;
- predisporre le occorrenti opere provvisorie, quali ponteggi, cesate con relativa illuminazione notturna, recinzioni, baracche per il deposito materiale e per gli altri usi di cantiere, nonché le strade interne occorrenti alla agibilità del cantiere ed in generale quanto previsto dal progetto di intervento relativo alla sicurezza contenuto nei Piani di Sicurezza;
- predisporre per le esigenze del Committente e della Direzione dei Lavori, un locale illuminato e riscaldato con attrezzatura minima da ufficio;
- provvedere agli allacciamenti provvisori, in mancanza di quelli definitivi, per i servizi di acqua, energia elettrica, telefono e fognatura di cantiere;
- provvedere al conseguimento dei permessi di scarico dei materiali e di occupazione del suolo pubblico per le cesate e gli altri usi;
- provvedere all'installazione, all'ingresso del cantiere del regolamentare cartello con le indicazioni relative al progetto, al Committente, all'Impresa esecutrice delle opere, al Progettista, al Direttore dei Lavori;
- munire il personale occupato in cantiere di apposita tessera di riconoscimento corredata di fotografia, contenente le generalità del lavoratore e l'indicazione del datore di lavoro. I datori di lavoro con meno di dieci dipendenti possono assolvere a tale obbligo mediante annotazione, su apposito registro di cantiere vidimato dalla Direzione provinciale del lavoro territorialmente

<sup>30</sup> d.lgs. 9 aprile 2008, n. 81 - "Attuazione dell'articolo 1 della legge 3 agosto 2007, n. 123, in materia di tutela della salute e della sicurezza nei luoghi di lavoro.", art. 89 - Definizioni.

<sup>31</sup> I contenuti del Piano operativo di sicurezza sono indicati all'ALLEGATO XV del d. lgs. 81/08;

- competente da tenersi sul luogo di lavoro, degli estremi del personale giornalmente impiegato nei lavori<sup>32</sup>;
- provvedere all'esecuzione dei rilievi delle situazioni di fatto ed ai tracciamenti delle opere in progetto, alla verifica ed alla conservazione dei capisaldi;
  - provvedere all'esecuzione dei disegni concernenti lo sviluppo di dettaglio delle opere da eseguire (casellari, tabelle ferri per c.a., sketches, elenchi materiali, schede di lavorazione, schemi di officina, ecc.);
  - provvedere al versamento delle garanzie fidejussorie di cui all'art. 31 del presente Capitolato;
  - provvedere all'assicurazione con un massimale di € 1.000.000,00 (unmilione/00) che tenga indenne il Committente da tutti i rischi di esecuzione da qualsiasi causa determinati, salvo quelli derivanti da errori di progettazione, insufficiente progettazione, azioni di terzi o cause di forza maggiore sino alla data di emissione del certificato di collaudo provvisorio o di regolare esecuzione<sup>33</sup>;
  - provvedere all'assicurazione con un massimale di € 1.000.000,00 (unmilione/00) di responsabilità civile per danni causati anche a terze persone ed a cose di terzi sino alla data di emissione del certificato di collaudo provvisorio o di regolare esecuzione<sup>34</sup>;
  - provvedere all'assicurazione con un massimale di € 1.000.000,00 (unmilione/00) di copertura dei rischi di rovina totale o parziale dell'opera e dei rischi derivanti da gravi difetti costruttivi, con decorrenza dalla data di emissione del certificato di collaudo provvisorio o di regolare esecuzione<sup>35</sup> per un periodo di 12 mesi;
  - provvedere alla sorveglianza di cantiere ed alla assicurazione contro il furto tanto per le cose proprie che dei fornitori, alla sua pulizia quotidiana, allo sgombero, a lavori ultimati, delle attrezzature, dei materiali residuati e di quant'altro non utilizzato nelle opere;
  - assicurare il tempestivo approntamento in cantiere delle attrezzature, degli apprestamenti e delle procedure esecutive previste dai piani di sicurezza ovvero richieste dal Coordinatore in fase di esecuzione dei lavori;
  - approvvigionare tempestivamente i materiali necessari per l'esecuzione delle opere;
  - disporre in cantiere di idonee e qualificate maestranze in funzione delle necessità delle singole fasi dei lavori, segnalando al Direttore dei Lavori l'eventuale personale tecnico ed amministrativo alle sue dipendenze destinato a coadiuvarlo;
  - corrispondere ai propri dipendenti le retribuzioni dovute e rilasciare dichiarazione di aver provveduto nei loro confronti alle assistenze, assicurazioni e previdenze secondo le norme di legge e dei contratti collettivi di lavoro;
  - provvedere alla fedele esecuzione del progetto esecutivo delle opere date in Appalto, integrato dalle prescrizioni tecniche impartite dal Direttore dei Lavori, in modo che l'esecuzione risulti conforme alle pattuizioni contrattuali e alla perfetta regola d'arte;

---

<sup>32</sup> L. 4 agosto 2006, n. 248 - "Conversione in legge, con modificazioni, del decreto-legge 4 luglio 2006, n. 223, recante disposizioni urgenti per il rilancio economico e sociale, per il contenimento e la razionalizzazione della spesa pubblica nonché interventi in materia di entrate e di contrasto all'evasione fiscale", art. 36 bis - Misure urgenti per il contrasto del lavoro nero e per la promozione della sicurezza nei luoghi di lavoro.

<sup>33</sup> Art. 149 Decreto legislativo 18 aprile 2016, n. 50 "Codice dei contratti pubblici".

<sup>34</sup> Idem

<sup>35</sup> Idem

- 
- richiedere tempestivamente al Direttore dei Lavori disposizioni per quanto risulti omesso, inesatto o discordante nelle tavole grafiche o nella descrizione dei lavori;
  - tenere a disposizione dei Coordinatori per la sicurezza, del Committente ovvero del Responsabile dei Lavori e degli Organi di Vigilanza copia controfirmata della documentazione relativa alla progettazione e al piano di sicurezza;
  - tenere a disposizione del Direttore dei Lavori i disegni, le tavole ed i casellari di ordinazione per gli opportuni raffronti e controlli, con divieto di darne visione ad estranei e con formale impegno di astenersi dal riprodurre o contraffare i disegni ed i modelli avuti in consegna dal Direttore dei Lavori;
  - provvedere alla tenuta delle scritture di cantiere, alla redazione della contabilità ed alla stesura degli Stati di Avanzamento, a norma di contratto per quanto attiene alle attrezzature, agli apprestamenti ed alle procedure esecutive previste dal piano di sicurezza e individuate nel computo metrico;
  - osservare le prescrizioni delle vigenti leggi in materia di esecuzione di opere in conglomerato cementizio, di accettazione dei materiali da costruzione e provvedere alla eventuale denuncia delle opere in c.a. ai sensi del D.P.R. 380/01; provvedere alla confezione ed all'invio di campioni di legante idraulico, ferro tondo e cubetti di prova del calcestruzzo agli Istituti autorizzati dalla legge, per le normali prove di laboratorio;
  - provvedere alla fornitura di materiali, mezzi e mano d'opera occorrenti per le prove di collaudo;
  - prestarsi, qualora nel corso dell'opera si manifestino palesi fenomeni che paiano compromettere i risultati finali, agli accertamenti sperimentali necessari per constatare le condizioni di fatto anche ai fini dell'accertamento delle eventuali responsabilità;
  - promuovere ed istituire nel cantiere oggetto del presente Capitolato, un sistema gestionale permanente ed organico diretto alla individuazione, valutazione, riduzione e controllo costante dei rischi per la sicurezza e la salute dei dipendenti e dei terzi operanti nell'ambito dell'impresa;
  - promuovere le attività di prevenzione dei rischi per la sicurezza e la salute del personale operante in cantiere, in coerenza a principi e misure predeterminati;
  - promuovere un programma di informazione e formazione dei lavoratori, individuando i momenti di consultazione dei dipendenti e dei loro rappresentanti;
  - mantenere in efficienza i servizi logistici di cantiere (uffici, mensa, spogliatoi, servizi igienici, docce, ecc.);
  - assicurare:
    - il mantenimento del cantiere in condizioni ordinate e di soddisfacente salubrit ;
    - la pi  idonea ubicazione delle postazioni di lavoro;
    - le pi  idonee condizioni di movimentazione dei materiali;
    - il controllo e la manutenzione di ogni impianto che possa determinare situazioni di pericolo per la sicurezza e la salute dei lavoratori;
    - la pi  idonea sistemazione delle aree di stoccaggio e di deposito;
    - il tempestivo approntamento in cantiere delle attrezzature, degli apprestamenti e delle procedure esecutive previste dai piani di sicurezza ovvero richieste dal Coordinatore in fase di esecuzione dei lavori;
  - rilasciare dichiarazione al Committente di aver sottoposto tutti i lavoratori presenti in cantiere a sorveglianza sanitaria secondo quanto previsto dalla normativa vigente e/o qualora le condizioni di lavoro lo richiedano;

- provvedere alla fedele esecuzione delle attrezzature e degli apprestamenti conformemente alle norme contenute nel piano per la sicurezza e nei documenti di progettazione della sicurezza;
- richiedere tempestivamente disposizioni per quanto risulti omesso, inesatto o discordante nelle tavole grafiche o nel piano di sicurezza ovvero proporre modifiche ai piani di sicurezza nel caso in cui tali modifiche assicurino un maggiore grado di sicurezza;
- tenere a disposizione dei Coordinatori per la sicurezza, del Committente ovvero del Responsabile dei Lavori e degli Organi di Vigilanza, copia controfirmata della documentazione relativa alla progettazione e al piano di sicurezza;
- fornire alle imprese subappaltanti e ai lavoratori autonomi presenti in cantiere:
  - adeguata documentazione, informazione e supporto tecnico-organizzativo;
  - le informazioni relative ai rischi derivanti dalle condizioni ambientali nelle immediate vicinanze del cantiere, dalle condizioni logistiche all'interno del cantiere, dalle lavorazioni da eseguire, dall'interferenza con altre imprese secondo quanto previsto dall'art. 81 del d.lgs. 81/08;
  - le informazioni relative all'utilizzo di attrezzature, apprestamenti, macchinari e dispositivi di protezione collettiva ed individuale;
- mettere a disposizione di tutti i Responsabili del Servizio di Prevenzione e Protezione delle imprese subappaltanti e dei lavoratori autonomi il progetto della sicurezza ed il Piano di Sicurezza e Coordinamento;
- corrispondere gli oneri relativi, senza alcun ribasso, in relazione ai lavori affidati in subappalto, qualora vengano affidati anche gli apprestamenti e le opere provvisorie di sicurezza;
- informare il Committente ovvero il Responsabile dei Lavori e i Coordinatori per la sicurezza delle proposte di modifica al Piano di Sicurezza e Coordinamento formulate dalle imprese subappaltanti e dai lavoratori autonomi;
- organizzare il servizio di pronto soccorso, antincendio ed evacuazione dei lavoratori in funzione delle caratteristiche morfologiche, tecniche e procedurali del cantiere oggetto del presente Appalto;
- affiggere e custodire in cantiere una copia della notifica preliminare, degli atti autorizzativi e di tutta la necessaria documentazione di legge;
- fornire al Committente o al Responsabile dei Lavori i nominativi di tutte le imprese e i lavoratori autonomi ai quali intende affidarsi per l'esecuzione di particolari lavorazioni, previa verifica della loro idoneità tecnico-professionale;
- effettuare, qualora richiesto dalla Direzione dei Lavori e comunque al termine dei lavori, misure fonometriche volte a certificare il rispetto dei requisiti acustici passivi degli edifici valutati in sede di progetto, di cui al D.P.C.M. 5 dicembre 1997 e trasmetterne gli esiti al Committente.

Ogni e qualsiasi danno o responsabilità che dovesse derivare dal mancato rispetto delle disposizioni sopra richiamate, sarà a carico esclusivamente all'Appaltatore con esonero totale del Committente.

L'Appaltatore è l'unico responsabile dell'esecuzione delle opere appaltate in conformità a quanto prescritto dalla normativa vigente in materia, della rispondenza di dette opere e parti di esse alle condizioni contrattuali, dei danni direttamente o indirettamente causati durante lo svolgimento dell'appalto.



Nel caso di inosservanza da parte dell'Appaltatore delle disposizioni di cui sopra, la Direzione dei Lavori, a suo insindacabile giudizio, potrà, previa diffida a mettersi in regola, sospendere i lavori restando l'Appaltatore tenuto a risarcire i danni direttamente o indirettamente derivati al Committente in conseguenza della sospensione.

L'Appaltatore ha diritto di muovere obiezioni agli ordini del Direttore dei Lavori, qualora possa dimostrarli contrastanti col buon esito tecnico e con l'economia della costruzione e di subordinare l'obbedienza alla espressa liberazione dalle conseguenti responsabilità, a meno che non sia presumibile un pericolo, nel qual caso ha diritto a rifiutare.

Qualora nella costruzione si verificano assestamenti, lesioni, difetti od altri inconvenienti, l'Appaltatore deve segnalarli immediatamente al Direttore dei Lavori e prestarsi agli accertamenti sperimentali necessari per riconoscere se egli abbia in qualche modo trasgredito le abituali buone regole di lavoro.

Per le opere escluse dall'Appalto, l'Appaltatore sarà tenuto ad eseguire:

- lo scarico in cantiere ed il trasporto a deposito, l'accatastamento, l'immagazzinamento e la custodia nell'ambito del cantiere dei materiali e manufatti siano essi approvvigionati dal Committente che dai fornitori da lui prescelti;
- il sollevamento ed il trasporto al luogo di impiego dei materiali e dei manufatti;
- in generale la fornitura di materiali e di mano d'opera edili ed il noleggio di attrezzature e macchine occorrenti per la posa in opera e per le assistenze murarie alle Ditte fornitrici.

Per tutte le suddette prestazioni l'Appaltatore verrà compensato in economia secondo quanto stabilito nell' "Elenco dei prezzi unitari" allegato al contratto.

## **Art. 25**

### **PERSONALE DELL'APPALTATORE**

Il personale destinato ai lavori dovrà essere, per numero e qualità, adeguato all'importanza dei lavori da eseguire ed ai termini di consegna stabiliti o concordati con la Direzione dei Lavori anche in relazione a quanto indicato dal programma dei lavori integrato. Dovrà pertanto essere formato e informato in materia di approntamento di opere, di presidi di prevenzione e protezione e in materia di salute e igiene del lavoro.

L'Appaltatore dovrà inoltre osservare le norme e le prescrizioni delle leggi e dei regolamenti vigenti sull'assunzione, tutela, protezione ed assistenza dei lavoratori impegnati sul cantiere, comunicando, prima della stipula del contratto, gli estremi della propria iscrizione agli Istituti previdenziali ed assicurativi.

Tutti i dipendenti dell'Appaltatore sono tenuti ad osservare:

- i regolamenti in vigore in cantiere;
- le norme antinfortunistiche proprie del lavoro in esecuzione e quelle particolari vigenti in cantiere;
- le indicazioni contenute nei Piani di Sicurezza e le indicazioni fornite dal Coordinatore per l'esecuzione.

Tutti i dipendenti e/o collaboratori dell'Appaltatore devono essere formati, addestrati e informati alle mansioni disposte, in funzione della figura, e con riferimento alle attrezzature ed alle macchine di cui sono operatori, a cura ed onere dell'Appaltatore medesimo.

L'inosservanza delle predette condizioni costituisce per l'Appaltatore responsabilità, sia in via penale che civile, dei danni che per effetto dell'inosservanza stessa dovessero derivare al personale, a terzi ed agli impianti di cantiere.

**Art. 26**  
**FUNZIONI, COMPITI E RESPONSABILITÀ**  
**DEL DIRETTORE TECNICO DI CANTIERE**

Il Direttore tecnico di cantiere, nella persona di un tecnico professionalmente abilitato, regolarmente iscritto all'albo di categoria e di competenza professionale estesa ai lavori da eseguire, viene nominato dall'Appaltatore, affinché in nome e per conto suo curi lo svolgimento delle opere, assumendo effettivi poteri dirigenziali e la responsabilità dell'organizzazione dei lavori, pertanto ad esso compete con le conseguenti responsabilità:

- gestire ed organizzare il cantiere in modo da garantire la sicurezza e la salute dei lavoratori;
- osservare e far osservare a tutte le maestranze presenti in cantiere, le prescrizioni contenute nei Piani della Sicurezza, le norme di coordinamento del presente Capitolato e contrattuali e le indicazioni ricevute dal Coordinatore per l'esecuzione dei lavori;
- allontanare dal cantiere coloro che risultassero in condizioni psico-fisiche tali o che si comportassero in modo tale da compromettere la propria sicurezza e quella degli altri addetti presenti in cantiere o che si rendessero colpevoli di insubordinazione o disonestà;
- vietare l'ingresso alle persone non addette ai lavori e non espressamente autorizzate dal Responsabile dei Lavori.

L'Appaltatore è in ogni caso responsabile dei danni cagionati dalla inosservanza e trasgressione delle prescrizioni tecniche e delle norme di vigilanza e di sicurezza disposte dalle leggi e dai regolamenti vigenti.

**Art. 27**  
**FUNZIONI, COMPITI E RESPONSABILITÀ DEI LAVORATORI AUTONOMI**  
**E DELLE IMPRESE SUBAPPALTATRICI**

Al lavoratore autonomo ovvero all'impresa subappaltatrice competono con le conseguenti responsabilità:

- il rispetto di tutte le indicazioni contenute nei piani di sicurezza e tutte le richieste del Direttore tecnico dell'Appaltatore;
- l'uso di tutte le attrezzature di lavoro ed i dispositivi di protezione individuale in conformità alla normativa vigente;
- la collaborazione e la cooperazione con le imprese coinvolte nel processo costruttivo;
- non pregiudicare con le proprie lavorazioni la sicurezza delle altre imprese presenti in cantiere;
- informare l'Appaltatore sui possibili rischi per gli addetti presenti in cantiere derivanti dalle proprie attività lavorative.

**Art. 28**  
**DISCIPLINA DEL CANTIERE**

Il Direttore tecnico dell'impresa deve mantenere la disciplina nel cantiere; egli è obbligato ad osservare e a far osservare ad ogni lavoratore presente in cantiere, in ottemperanza alle

prescrizioni contrattuali, gli ordini ricevuti dal Direttore dei Lavori e dal Coordinatore per la Sicurezza in fase di Esecuzione. E' tenuto ad allontanare dal cantiere coloro che risultassero incapaci o che si rendessero colpevoli di insubordinazione o disonestà. E' inoltre tenuto a vietare l'ingresso alle persone non addette ai lavori e non autorizzate dal Responsabile dei Lavori.

L'Appaltatore è in ogni caso responsabile dei danni cagionati dalla inosservanza e trasgressione delle prescrizioni tecniche e delle norme di vigilanza e di sicurezza disposte dalle leggi e dai regolamenti vigenti.

Le Ditte dirette fornitrici del Committente sono tenute ad osservare l'orario di cantiere e le disposizioni di ordine generale emanate dall'Appaltatore.

L'inosservanza da parte di tali Ditte delle disposizioni predette esonera l'Appaltatore dalle relative responsabilità.

## **Art. 29 DISCIPLINA DEI SUBAPPALTI**

Ai sensi dell'art. 105 del d.lgs. 50/2016 è considerato subappalto qualsiasi contratto avente ad oggetto attività ovunque espletate che richiedano l'impiego di manodopera, quali le forniture con posa in opera e i noli a caldo, se singolarmente di importo superiore al 2% dell'importo delle prestazioni affidate o di importo superiore a 100.000 euro e qualora l'incidenza del costo della manodopera e del personale sia superiore al 50% dell'importo del contratto da affidare. Non si configura come subappalto l'affidamento di attività specifiche a lavoratori autonomi.

È vietato all'Appaltatore cedere ad altri il Contratto sotto pena della sua risoluzione e del risarcimento dei danni a favore del Committente, salvo che per i casi previsti all'art. 106 del d.lgs. 50/2016.

Tutte le prestazioni e lavorazioni indicate dal Committente nel progetto esecutivo, a qualsiasi categoria appartengano, sono subappaltabili, ferme restando le vigenti disposizioni che ne prevedono il divieto, fino alla misura massima del 30%, purché commessi a Ditte di gradimento del Committente e del Direttore dei Lavori; a tale scopo l'Appaltatore dovrà predisporre volta per volta l'elenco delle Ditte alle quali intende rivolgersi per il subappalto. L'Appaltatore rimane comunque responsabile, nei confronti del Committente, delle opere e prestazioni subappaltate.

Il Committente potrà far annullare il subappalto per incompetenza od indesiderabilità del subappaltatore, senza essere in questo tenuto ad indennizzi o risarcimenti di sorta.

L'affidamento in subappalto è sottoposto alle seguenti condizioni:

- i concorrenti all'atto dell'offerta o l'Appaltatore, nel caso di varianti in corso di esecuzione, all'atto dell'affidamento, devono indicare i lavori o le parti di opere ovvero i servizi e le forniture o parti di servizi e forniture che intendono subappaltare;
- l'Appaltatore deve provvedere al deposito del contratto di subappalto presso il Committente almeno venti giorni prima della data di effettivo inizio dell'esecuzione delle relative prestazioni, corredato di tutta la certificazione attestante il possesso da parte del subappaltatore di tutti i requisiti prescritti;
- l'Appaltatore deve praticare, per le prestazioni affidate in subappalto, gli stessi prezzi unitari posti a contratto, con ribasso non superiore al 20%;
- l'Appaltatore che si avvale del subappalto deve allegare alla copia autentica del contratto la dichiarazione circa la sussistenza o meno di eventuali forme di controllo o di collegamento con il titolare del subappalto.

Nei cartelli esposti all'esterno del cantiere devono essere indicati anche i nominativi di tutte le imprese in subappalto.

L'Appaltatore è responsabile dell'osservanza da parte dei subappaltatori delle norme in materia di trattamento economico e normativo stabilite dai contratti collettivi nazionale e territoriale in vigore per il settore e per la zona nella quale si eseguono le prestazioni.

L'Appaltatore e, per suo tramite, i Subappaltatori, devono trasmettere al Committente o al Responsabile dei Lavori prima dell'inizio dei lavori:

- la documentazione di avvenuta denuncia agli enti previdenziali, assicurativi e antinfortunistici;
- copia del Piano Operativo di Sicurezza;
- copia dei versamenti contributivi, previdenziali, assicurativi, nonché di quelli dovuti agli organismi paritetici previsti dalla contrattazione collettiva.

L'Appaltatore è tenuto a curare il coordinamento di tutti i subappaltatori operanti nel cantiere, al fine di rendere gli specifici Piani redatti dai singoli subappaltatori compatibili tra loro, congruenti con il Piano redatto dall'Appaltatore e coerenti con il Piano di Sicurezza e Coordinamento. Il direttore tecnico di cantiere è responsabile del rispetto del Piano da parte di tutte le imprese impegnate nell'esecuzione dei lavori.

L'esecuzione delle prestazioni affidate in subappalto non può formare oggetto di ulteriore subappalto salvo che per la fornitura con posa in opera di impianti e di strutture speciali: in tal caso l'Appaltatore è tenuto a comunicare al Committente tutti i sub-contratti stipulati per l'esecuzione dell'appalto, il nome del sub-contraente, l'importo del contratto, l'oggetto del lavoro, servizio o fornitura affidati.

### **Art. 30 RINVENIMENTO DI OGGETTI**

L'Appaltatore è tenuto a denunciare al Committente ed al Direttore dei Lavori il rinvenimento, occorso durante l'esecuzione delle opere, di oggetti di interesse archeologico o di valore intrinseco e ad averne la massima cura fino alla consegna.

### **Art. 31 GARANZIE E COPERTURE ASSICURATIVE**

Al momento della stipula del contratto, l'Appaltatore deve prestare una "garanzia definitiva" sotto forma di cauzione o di fideiussione nella misura del 10% dell'importo netto dell'Appalto<sup>36</sup>.

La fideiussione bancaria o la polizza assicurativa deve prevedere espressamente la rinuncia al beneficio della preventiva escussione del debitore principale, la rinuncia all'eccezione di cui all'articolo 1957, comma 2, del codice civile, nonché l'operatività della garanzia medesima entro quindici giorni, a semplice richiesta scritta del Committente.

---

<sup>36</sup> Decreto legislativo 18 aprile 2016, n. 50 "Codice dei contratti pubblici", art. 103 – Garanzie definitive. Nel caso di appalti pubblici, la garanzia fideiussoria deve ammontare al 10% dell'importo contrattuale. In caso di aggiudicazione con ribasso d'asta superiore al 10 per cento, la garanzia fideiussoria è aumentata di tanti punti percentuali quanti sono quelli eccedenti il 10 per cento; ove il ribasso sia superiore al 20 per cento, l'aumento è di due punti percentuali per ogni punto di ribasso superiore al 20 per cento.

La garanzia fideiussoria deve essere redatta coerentemente al D.M. 12 marzo 2004, n. 123 - "Schemi di polizza tipo per le garanzie fideiussorie e le coperture assicurative previste agli articoli 17 e 30 della legge 11 febbraio 1994, n. 109, e successive modificazioni, e dal regolamento generale di attuazione emanato con decreto del Presidente della Repubblica 21 dicembre 1999, n. 554, in materia di lavori pubblici".

La suddetta garanzia è fissata per l'adempimento di tutte le obbligazioni del contratto da parte dell'Appaltatore, del risarcimento di danni derivati dall'inadempimento delle obbligazioni stesse, nonché del rimborso delle somme che il Committente avesse eventualmente pagato in più durante l'appalto in confronto del credito dell'Appaltatore, risultante dalla liquidazione finale, salva comunque la risarcibilità del maggior danno.

Il Committente ha il diritto di valersi della cauzione per l'eventuale maggior spesa sostenuta per il completamento dei lavori in caso di risoluzione del contratto disposta in danno dell'Appaltatore. Il Committente ha inoltre il diritto di valersi della cauzione per provvedere al pagamento di quanto dovuto dall'Appaltatore per le inadempienze derivanti dall'inosservanza di norme e prescrizioni dei contratti collettivi, delle leggi e dei regolamenti sulla tutela, protezione, assicurazione, assistenza e sicurezza fisica dei lavoratori comunque presenti in cantiere.

Resta salva la facoltà del Committente di rivalersi sugli importi eventualmente dovuti a saldo all'Appaltatore o l'esperienza di ogni altra azione nel caso in cui tali importi risultassero insufficienti.

L'Appaltatore è obbligato a reintegrare la garanzia di cui il Committente abbia dovuto valersi, in tutto o in parte, durante l'esecuzione del contratto; in caso di inottemperanza, la reintegrazione si effettua a valere sui ratei di prezzo da corrispondere all'Appaltatore.

La garanzia fideiussoria è progressivamente svincolata in relazione dell'avanzamento dell'esecuzione, nel limite massimo del 80% dell'iniziale importo garantito. Lo svincolo, nei termini e per le entità di cui sopra, è automatico, senza necessità di benestare del Committente, con la sola condizione della preventiva consegna all'istituto garante, da parte dell'Appaltatore, degli stati di avanzamento dei lavori o di analogo documento, in originale o in copia autentica, attestanti l'avvenuta esecuzione.

L'ammontare residuo, pari al 20% dell'iniziale importo garantito, è svincolato secondo la normativa vigente. Sono nulle le eventuali pattuizioni contrarie o in deroga. Il mancato svincolo nei quindici giorni dalla consegna degli stati di avanzamento o della documentazione analoga costituisce inadempimento del garante nei confronti dell'impresa per la quale la garanzia è prestata.

La garanzia cessa di avere effetto soltanto alla data di emissione del certificato di collaudo o di regolare esecuzione e dopo che l'Appaltatore avrà dimostrato il completo esaurimento degli obblighi contrattuali e l'estinzione di tutti i crediti nei suoi confronti, inclusi i versamenti degli oneri sociali previsti dalla normativa vigente per la mano d'opera impegnata e la cui estinzione dovrà essere certificata dai competenti Ispettorati del Lavoro. In assenza di tali requisiti, la garanzia definitiva verrà trattenuta dal Committente fino all'adempimento delle condizioni suddette.

L'Appaltatore è altresì obbligato a stipulare una polizza assicurativa per tutti i rischi di esecuzione derivanti da qualsiasi causa, salvo quelli legati ad errori di progettazione, azioni di terzi o cause di forza maggiore, che preveda anche una garanzia di responsabilità civile per danni a terzi nell'esecuzione dei lavori, con decorrenza dalla data di consegna dei lavori e sino alla data di emissione del certificato di collaudo o di regolare esecuzione<sup>37</sup>.

L'esecutore è inoltre obbligato a stipulare, con decorrenza dalla data di emissione del certificato di collaudo provvisorio o del certificato di regolare esecuzione, una polizza indennitaria decennale,

---

<sup>37</sup> Decreto legislativo 18 aprile 2016, n. 50 "Codice dei contratti pubblici", art. 103 – Garanzie definitive.

La polizza assicurativa deve essere redatta coerentemente al D.M. 12 marzo 2004, n. 123 - "Schemi di polizza tipo per le garanzie fideiussorie e le coperture assicurative previste agli articoli 17 e 30 della legge 11 febbraio 1994, n. 109, e successive modificazioni, e dal regolamento generale di attuazione emanato con decreto del Presidente della Repubblica 21 dicembre 1999, n. 554, in materia di lavori pubblici".

nonché una polizza per responsabilità civile verso terzi, della medesima durata, a copertura dei rischi di rovina totale o parziale dell'opera, ovvero dei rischi derivanti da gravi difetti costruttivi<sup>38</sup>.

### **Art. 32 NORME DI SICUREZZA**

I lavori appaltati devono svolgersi nel pieno rispetto delle vigenti normative in materia di prevenzione infortuni ed igiene del lavoro<sup>39</sup>.

Nell'accettare i lavori oggetto del contratto l'Appaltatore dichiara:

- di aver preso conoscenza delle opere provvisorie da predisporre, di aver visitato la località interessata dai lavori e di averne accertato le condizioni di viabilità e di accesso, nonché gli impianti che la riguardano;
- di aver valutato, nell'offerta, tutte le circostanze ed elementi che influiscono sul costo della manodopera, dei noli e dei trasporti relativamente alle opere provvisorie.

L'Appaltatore non potrà quindi eccepire, durante l'esecuzione dei lavori, la mancata conoscenza di elementi non valutati, tranne che tali elementi non si configurino come causa di forza maggiore contemplate nel codice civile (e non escluse da altre norme nel presente Capitolato o si riferiscano a condizioni soggette a possibili modifiche espressamente previste nel contratto).

Con l'accettazione dei lavori l'Appaltatore dichiara di avere la possibilità ed i mezzi necessari per procedere all'esecuzione degli stessi secondo le migliori norme di sicurezza e conduzione dei lavori.

L'Appaltatore non potrà subappaltare a terzi le attrezzature, gli apprestamenti e le procedure esecutive o parte di esse senza la necessaria autorizzazione del Committente o del Responsabile dei Lavori ovvero del Coordinatore per l'esecuzione dei lavori.

Qualora, durante l'esecuzione dei lavori, l'Appaltatore ritenesse opportuno, nell'interesse stesso dello sviluppo dei lavori, affidare il subappalto a Ditte specializzate, esso dovrà ottenere preventiva esplicita autorizzazione scritta dal Committente ovvero dal Coordinatore per l'esecuzione.

L'Appaltatore rimane, di fronte al Committente, unico responsabile delle attrezzature, degli apprestamenti e delle procedure esecutive subappaltate per quanto riguarda la loro conformità alle norme di legge.

È fatto obbligo all'Appaltatore di provvedere ai materiali, ai mezzi d'opera e ai trasporti necessari alla predisposizione di opere provvisorie, che per cause non previste e prevedibili, il Coordinatore per l'esecuzione dei lavori o il responsabile dei lavori ovvero il Committente, ritengono necessarie per assicurare un livello di sicurezza adeguato alle lavorazioni.

In questo caso per l'esecuzione di lavori non previsti si farà riferimento all'elenco prezzi allegato ovvero si procederà a concordare nuovi prezzi, come riportato nell'articolo corrispondente del Capitolato Speciale d'Appalto - Disposizioni amministrative.

### **Art. 33 LAVORO NOTTURNO E FESTIVO**

---

<sup>38</sup> Idem. Per appalti pubblici tale importo sarà stabilito con decreto del Ministero delle Infrastrutture e dei Trasporti. La polizza indennitaria deve essere redatta coerentemente al D.M. 12 marzo 2004, n. 123 - "Schemi di polizza tipo per le garanzie fideiussorie e le coperture assicurative previste agli articoli 17 e 30 della legge 11 febbraio 1994, n. 109, e successive modificazioni, e dal regolamento generale di attuazione emanato con decreto del Presidente della Repubblica 21 dicembre 1999, n. 554, in materia di lavori pubblici".

<sup>39</sup> d.lgs. 9 aprile 2008 n. 81 s.m.i.

Nell'osservanza delle norme relative alla disciplina del lavoro e nel caso di ritardi tali da non garantire il rispetto dei termini contrattuali, la Direzione dei Lavori potrà ordinare la continuazione delle opere oltre gli orari fissati e nei giorni festivi; in tal caso l'Appaltatore potrà richiedere la corresponsione delle sole tariffe per la mano d'opera previste dalla normativa vigente per queste situazioni.

**TITOLO VI - VALUTAZIONE DEI LAVORI****Art. 34****VALUTAZIONE DEI LAVORI - CONDIZIONI GENERALI**

Nei prezzi contrattuali sono compresi tutti gli oneri ed obblighi richiamati nel presente capitolato e negli altri atti contrattuali che l'Appaltatore dovrà sostenere per l'esecuzione di tutta l'opera e delle sue parti nei tempi e modi prescritti.

L'esecuzione dell'opera indicata dovrà, comunque, avvenire nella completa applicazione della disciplina vigente relativa alla materia, includendo tutte le fasi contrattuali, di progettazione, di messa in opera, di prevenzione infortuni e tutela dei lavoratori, della sicurezza, ecc. includendo qualunque altro aspetto normativo necessario al completamento dei lavori nel rispetto delle specifiche generali e particolari già citate.

I prezzi contrattualmente definiti sono accettati dall'Appaltatore nella più completa ed approfondita conoscenza delle quantità e del tipo di lavoro da svolgere rinunciando a qualunque altra pretesa di carattere economico che dovesse derivare da errata valutazione o mancata conoscenza dei fatti di natura geologica, tecnica, realizzativa o normativa legati all'esecuzione dei lavori.

Le eventuali varianti che comportino modifiche sostanziali al progetto (ampliamenti o riduzioni di cubatura, aggiunta o cancellazione di parti dell'opera, ecc.), dovranno essere ufficialmente autorizzate dalla Direzione dei Lavori e contabilizzate a parte secondo le condizioni contrattuali previste per tali lavori; non sono compresi, in questa categoria, i lavori di rifacimento richiesti per cattiva esecuzione o funzionamento difettoso che dovranno essere eseguiti a totale carico e spese dell'Appaltatore.

Il prezzo previsto per tutte le forniture di materiali e di impianti è comprensivo, inoltre, dell'onere per l'eventuale posa in periodi diversi di tempo, qualunque possa essere l'ordine di arrivo in cantiere dei materiali forniti dall'Appaltatore.

Queste norme si applicano per tutti i lavori indicati dal presente capitolato (eseguiti in economia, a misura, a corpo, ecc.) e che saranno, comunque, verificati in contraddittorio con l'Appaltatore; si richiama espressamente, in tal senso, l'applicazione dell'Elenco prezzi indicato nei documenti che disciplinano l'Appalto.

**Art. 35****VALUTAZIONE DEI LAVORI A MISURA, A CORPO**

Il prezzo a corpo indicato nel presente capitolato comprende e compensa tutte le lavorazioni, i materiali, gli impianti, i mezzi e la mano d'opera necessari alla completa esecuzione delle opere richieste dalle prescrizioni progettuali e contrattuali, dalle indicazioni della Direzione dei Lavori e da quanto altro, eventualmente specificato, nella piena osservanza della normativa vigente e delle specifiche del presente capitolato.

Sono incluse nell'importo a corpo tutte le opere che si trovano sopra il piano espressamente indicato, a tale scopo, nei progetti o descritto nel contratto o nel presente capitolato (e cioè il piano di demarcazione fra le opere a corpo e quelle a misura) comprendendo tutte le lavorazioni e parti di esse necessarie per dare l'opera completamente finita in ogni dettaglio; in mancanza di esatta definizione tra le opere che dovranno essere computate a corpo e quelle a misura, tutti i lavori oggetto del presente capitolato dovranno intendersi parte integrante dell'importo indicato a corpo senza esclusioni di sorta.

Sono, inoltre, comprese tutte le finiture delle murature, le opere esterne indicate dai disegni esecutivi, le parti di impianti che si trovassero al di sotto del piano suddetto, gli allacciamenti alle



reti urbane di energia elettrica, gas, telefono, acqua, ecc. sia eseguiti direttamente dall'Appaltatore che dalle Società interessate alle quali l'Appaltatore è obbligato a prestare l'assistenza richiesta.

Per le prestazioni a corpo, il prezzo convenuto non può essere modificato sulla base della verifica della quantità o della qualità della prestazione. Per le prestazioni a misura, il prezzo convenuto può variare, in aumento o in diminuzione, secondo la quantità effettiva della prestazione. Per l'esecuzione di prestazioni a misura, il capitolato fissa i prezzi invariabili per unità di misura e per ogni tipologia di prestazione<sup>40</sup>.

#### OPERE ESCLUSE DALL'IMPORTO A CORPO<sup>41</sup>

Salvo quanto previsto nel presente paragrafo, potranno essere valutate a parte (a misura ovvero in base all'Elenco prezzi allegato al contratto) le sole opere indicate dalla normativa di riferimento e comunque autorizzate dalla Direzione dei Lavori.

Tali opere potranno essere escluse dall'importo a corpo solamente nel caso di indicazione espressa nelle specifiche tecniche (progetto, contratto, capitolato) con la chiara definizione di quanto escluso dall'importo a corpo; in caso di mancata esclusione di opere o parti di esse chiaramente identificate, tutti i lavori previsti o necessari alla realizzazione di quanto indicato nel contratto principale di appalto si intenderanno inclusi nel prezzo complessivo stabilito.

#### DISPOSIZIONI

L'Appaltatore è tenuto ad eseguire le opere indicate in base ai disegni di progetto ed alle prescrizioni già citate senza introdurre alcuna variazione che non sia ufficialmente autorizzata; eventuali modifiche di quota nei piani di fondazione (con conseguente spostamento dell'eventuale piano di demarcazione fra le opere a corpo e quelle a misura) saranno oggetto di una nuova definizione delle quantità dei lavori a misura da eseguire e che verrà immediatamente ufficializzata.

L'eventuale calcolo del volume dei singoli fabbricati sarà eseguito moltiplicando la superficie della sezione orizzontale dell'edificio (riferita alle murature esterne escludendo rivestimenti particolari o decorazioni sulle facciate) per l'altezza dell'edificio. Tale altezza, nel caso di copertura piana, sarà misurata dal piano definito sui disegni fino alla quota media del pavimento finito della terrazza; nel caso di copertura a tetto, l'altezza sarà misurata dal piano sopra indicato fino alla quota della linea di gronda.

Dal volume, che ha valore indicativo, così calcolato non saranno detratti i vuoti di logge, rientranze, chiostrine, ecc., né saranno aggiunti i volumi degli aggetti, di cabine o altri volumi tecnici.

Per gli edifici con piani a superfici variabili od impostate a quote differenti, il volume finale sarà la somma dei volumi dei vari piani o solidi geometrici nei quali verrà scomposto il fabbricato.

#### NORME PER LA MISURAZIONE E CRITERI PER LA VALUTAZIONE DI EVENTUALI LAVORAZIONI A MISURA

Qualora, nell'ambito dei lavori oggetto del presente capitolato, si rendesse necessaria la realizzazione di opere da valutare a misura, queste dovranno essere computate secondo i criteri riportati di seguito.

---

<sup>40</sup> art. 59 del D.lgs n.50 del 2016

<sup>41</sup> L'indicazione delle opere a corpo, a misura e in economia all'interno del presente capitolato può essere soggetta a variazioni in funzione della tipologia e dell'entità dell'opera da realizzarsi. Il contratto di appalto dovrà pertanto essere stipulato sulla base delle effettive necessità delle parti sulla contabilizzazione delle opere. A titolo esemplificativo l'appalto potrà essere definito a corpo o a misura in modo alternativo oppure prevedere modalità di contabilizzazione diversa a seconda della tipologia di opere.

Tutti i prezzi dei lavori valutati a misura sono comprensivi delle spese per il carico, la fornitura, il trasporto, la movimentazione in cantiere e la posa in opera dei materiali includendo, inoltre, le spese per i macchinari di qualsiasi tipo (e relativi operatori), le opere provvisorie, le assicurazioni ed imposte, l'allestimento dei cantieri, le spese generali, l'utile dell'Appaltatore e quanto altro necessario per la completa esecuzione dell'opera in oggetto. Viene quindi fissato che tutte le opere incluse nei lavori a misura elencate di seguito si intenderanno eseguite con tutte le lavorazioni, i materiali, i mezzi e la mano d'opera necessari alla loro completa corrispondenza con le prescrizioni progettuali e contrattuali, con le indicazioni della Direzione dei Lavori, con le norme vigenti e con quanto previsto dal presente capitolato senza altri oneri aggiuntivi, da parte del Committente, di qualunque tipo. Il prezzo stabilito per i vari materiali e categorie di lavoro è comprensivo, inoltre, dell'onere per l'eventuale posa in opera in periodi di tempo diversi, qualunque possa essere l'ordine di arrivo in cantiere dei materiali forniti dall'Appaltatore.

Le norme di misurazione per la contabilizzazione dei lavori hanno specifica rilevanza nei casi di perizia suppletiva e di variante ammessa dalla legislazione vigente.

## DEMOLIZIONI

Il volume e la superficie di una demolizione parziale o di un foro vengono calcolati in base alle misure indicate sul progetto di demolizione e, in mancanza, in base alle misure reali, rilevate sul posto in contraddittorio.

Nel caso di demolizioni totali di fabbricati il volume è da valutare vuoto per pieno, dal piano di campagna alla linea di gronda.

La misurazione vuoto per pieno sarà fatta computando le superfici esterne dei vari piani con l'esclusione di aggetti, cornici e balconi e moltiplicando queste superfici per le altezze dei vari piani misurate da solaio a solaio; per l'ultimo piano demolito sarà preso come limite superiore di altezza il piano di calpestio del solaio di copertura o dell'imposta del piano di copertura del tetto.

I materiali di risulta sono di proprietà del Committente, fermo restando l'obbligo dell'Appaltatore di avviare a sue spese tali materiali a discarica.

Le demolizioni in breccia verranno contabilizzate tenendo conto, oltre che della superficie anche della profondità effettiva della demolizione.

## SCAVI IN GENERALE

La misurazione degli scavi verrà effettuata nei seguenti modi:

- il volume degli scavi di sbancamento verrà determinato con il metodo delle sezioni raggugliate in base ai rilevamenti eseguiti in contraddittorio con l'Appaltatore, prima e dopo i relativi lavori;
- gli scavi di fondazione saranno valutati su un volume ottenuto dal prodotto dell'area di base della fondazione stessa per la profondità misurata sotto il piano degli scavi di sbancamento, considerando le pareti perfettamente verticali.

Al volume così calcolato si applicheranno i prezzi fissati per tali opere nell'Elenco prezzi allegato al contratto; essi saranno valutati sempre come se fossero stati eseguiti a pareti verticali ritenendosi già compreso e compensato con il prezzo unitario di elenco ogni onere di maggiore scavo.

Per gli scavi di fondazione da eseguire con l'impiego di casseri, paratie o simili strutture, sarà incluso nel volume di scavo per fondazione anche lo spazio occupato dalle strutture stesse. I prezzi di elenco, relativi agli scavi di fondazione, sono applicabili unicamente e rispettivamente ai volumi di scavo compresi fra piani orizzontali consecutivi, stabiliti per diverse profondità, nello

stesso elenco dei prezzi. Pertanto la valutazione dello scavo risulterà definita, per ciascuna zona, dal volume ricadente nella zona stessa e dall'applicazione ad esso del relativo prezzo di elenco.

#### RILEVATI, REINTERRI E RIEMPIMENTI

Il volume dei rilevati sarà determinato con il metodo delle sezioni ragguagliate, in base a rilevamenti eseguiti come per gli scavi di sbancamento. I reinterri di scavi a sezione ristretta saranno valutati a metro cubo per il loro volume effettivo misurato in opera. Il riempimento con misto granulare a ridosso delle murature per drenaggi, vespai, ecc., sarà valutato a metro cubo per il suo volume effettivo misurato in opera.

#### VESPAI

La contabilizzazione dei vespai sarà effettuata sul volume dei materiali effettivamente utilizzati misurato a lavori eseguiti.

#### CASSEFORME

Le casseforme dovranno essere contabilizzate secondo le superfici delle facce interne a contatto con il conglomerato cementizio.

#### CALCESTRUZZI

I calcestruzzi per fondazioni, murature, volte, ecc., e le strutture costituite da getto in opera, saranno contabilizzati a metro cubo e misurati in opera in base alle dimensioni prescritte, esclusa quindi ogni eccedenza, ancorché inevitabile, dipendente dalla forma degli scavi aperti e dal modo di esecuzione dei lavori. Le lastre ed opere particolari saranno valutate, se espressamente indicato, in base alla superficie.

#### CONGLOMERATO CEMENTIZIO ARMATO

Il conglomerato per opere in cemento armato di qualsiasi natura e spessore sarà valutato per il suo volume effettivo, senza detrazione del volume del ferro di armatura, che verrà pagato a parte, e del volume del conglomerato corrispondente a vani, aperture, nicchie e simili inferiori a 0,10 m<sup>2</sup> di superficie e senza contabilizzare la superficie bagnata della casseratura necessaria per formare i suddetti vani, aperture, nicchie e simili.

Nel caso di elementi ornamentali gettati fuori opera il volume sarà considerato in base al minimo parallelepipedo retto a base rettangolare circoscrivibile a ciascun elemento includendo anche il costo dell'armatura metallica nonché la posa in opera, sempreché non sia pagata a parte.

#### ACCIAIO PER STRUTTURE IN C.A. E C.A.P.

L'acciaio impiegato nelle strutture in cemento armato e cemento armato precompresso verrà computato a peso.

#### SOLAI

Tutti i solai verranno valutati, salvo altre prescrizioni, a metro quadrato (per i solai pieni in cemento armato si considererà il volume) sulla superficie netta, al filo interno delle travi o degli ambienti interessati, escludendo le zone di appoggio sulle murature o sulle travi portanti.

#### MURATURE

Tutte le murature in genere saranno misurate geometricamente, per volume o per superficie secondo la categoria, in base a misure prese sul vivo dei muri, esclusi cioè gli intonaci. Sarà fatta

deduzione di tutti i vuoti di luce superiore a 1,00 m<sup>2</sup> e dei vuoti di canne fumarie, canalizzazioni, ecc., che abbiano sezione superiore a 0,25 m<sup>2</sup>.

Le murature di mattoni ad una testa od in foglio si misureranno a vuoto per pieno, al rustico, deducendo soltanto le aperture di superficie uguale o superiori a 1 m<sup>2</sup>.

La misurazione dei paramenti faccia a vista verrà effettuata in base alla superficie effettiva, deducendo i vuoti e le parti occupate da pietra da taglio od artificiale.

La muratura in pietra da taglio verrà calcolata a volume sulla base del minimo parallelepipedo circoscrivibile a ciascun elemento; le lastre di rivestimento o le parti usate per decorazioni saranno valutate a superficie oppure a metro lineare (nel caso di bordi, ecc.).

## INTONACI

Il calcolo dei lavori di esecuzione degli intonaci verrà fatto in base alla superficie effettivamente eseguita. Per gli intonaci applicati su muri interni di spessore inferiore a 15 cm saranno calcolate le superfici eseguite detraendo tutti i vuoti presenti (porte, finestre, ecc.) e non considerando le riquadrature.

Per gli intonaci applicati su muri interni di spessore superiore a 15 cm il calcolo verrà eseguito vuoto per pieno con le seguenti specifiche:

- per i vani inferiori a 4 m<sup>2</sup> di superficie non saranno detratti i vuoti o le zone mancanti e non saranno computate le riquadrature dei vani;
- per i vani superiori a 4 m<sup>2</sup> di superficie si dovranno detrarre tutti i vuoti e le zone mancanti ma dovranno essere calcolate le eventuali riquadrature dei vani.

Nel caso di lesene, riquadrature o modanature saranno computate le superfici laterali di tali elementi solo quando la loro larghezza superi i 5 cm.

Gli intonaci esterni saranno valutati sulle superfici effettivamente eseguite, procedendo quindi alla detrazione delle aperture per porte e finestre superiori ad 1 m<sup>2</sup>; l'applicazione di intonaco per l'esecuzione di lesene, cornicioni, parapetti, architravi, aggetti e pensiline con superfici laterali di sviluppo superiore ai 5 cm o con raggi di curvatura superiori ai 15 cm dovrà essere computata secondo lo sviluppo effettivo.

Le parti di lesene, cornicioni o parapetti con dimensioni inferiori a 5 o 15 cm indicati saranno considerate come superfici piane.

La superficie di intradosso delle volte, di qualsiasi forma, verrà determinata moltiplicando la superficie della loro proiezione orizzontale per un coefficiente pari a 1,2.

## TINTEGGIATURE E VERNICIATURE

Le tinteggiature di pareti, soffitti, volte, ecc. interni od esterni verranno misurate secondo le superfici effettivamente realizzate; le spallette e rientranze inferiori a 15 cm di sviluppo non saranno aggiunte alle superfici di calcolo.

Per i muri di spessore superiore a 15 cm le opere di tinteggiatura saranno valutate a metro quadrato detraendo i vuoti di qualsiasi dimensione e computando a parte tutte le riquadrature.

L'applicazione di tinteggiatura per lesene, cornicioni, parapetti, architravi, aggetti e pensiline con superfici laterali di sviluppo superiore ai 5 cm o con raggi di curvatura superiori ai 15 cm dovrà essere computata secondo lo sviluppo effettivo.

Le parti di lesene, cornicioni o parapetti con dimensioni inferiori a 5 o 15 cm indicati saranno considerate come superfici piane.

I tubi che corrono lungo le pareti da tinteggiare e che vengono tinteggiati unitamente alle pareti stesse non saranno conteggiati a parte. I tubi che dovranno essere verniciati anziché tinteggiati verranno conteggiati a parte.

Le verniciature eseguite su opere metalliche, in legno o simili verranno calcolate, senza considerare i relativi spessori, applicando alle superfici (misurate su una faccia) i coefficienti riportati:

– opere metalliche, grandi vetrate, lucernari, ecc.	0,75
– opere metalliche per cancelli, ringhiere, parapetti	2,00
– infissi vetrati (finestre, porte a vetri, ecc.)	1,00
– persiane lamellari, serrande di lamiera, ecc.	3,00
– persiane avvolgibili, lamiere ondulate, ecc.	2,50
– porte, sportelli, controspartelli, ecc.	2,00

Le superfici indicate per i serramenti saranno misurate al filo esterno degli stessi (escludendo coprifili o telai).

#### MASSETTI

L'esecuzione di massetti di cemento a vista o massetti di sottofondo normali o speciali verrà computata secondo i metri cubi effettivamente realizzati e misurati a lavoro eseguito.

#### PAVIMENTI

I pavimenti verranno calcolati in base alle superfici comprese fra le pareti escludendo le zone non pavimentate superiori a 0,30 m<sup>2</sup> e le parti perimetrali sotto l'intonaco. Per i pavimenti eseguiti in pietra da taglio le misurazioni si effettueranno sommando le superfici dei minimi rettangoli o quadrati circoscrivibili a ciascun pezzo.

#### RIVESTIMENTI

I rivestimenti e le eventuali decorazioni verranno calcolati, salvo altre prescrizioni, in base alle superfici effettivamente eseguite, detraendo tutte le aree o zone non interessate da tali lavori superiori a 0,30 m<sup>2</sup>.

#### CONTROSOFFITTI

I controsoffitti piani saranno conteggiati in base alla superficie della loro proiezione orizzontale senza tener conto di eventuali sovrapposizioni ed incassi, senza detrarre i vani o interruzioni uguali o inferiori a 1,00 m<sup>2</sup> e senza tener conto dei raccordi curvi con i muri perimetrali che non superano i 15 cm di raggio.

#### MATERIALI ISOLANTI

Il calcolo delle superfici di materiale isolante verrà effettuato in base all'estensione effettiva dei solai o delle pareti di appoggio di tali materiali e sarà espresso in metri quadrati; nel caso di rivestimenti isolanti di tubazioni, la valutazione sarà in metri lineari. Dal computo delle superfici di materiale isolante installato si dovranno detrarre i vuoti maggiori di 0,30 m<sup>2</sup>.

Per gli isolanti da applicare su tubazioni la valutazione sarà effettuata nei modi seguenti:

- nel caso di isolanti costituiti da guaina flessibile, per metro lineare;

- nel caso di isolanti costituiti da lastre, per metro quadro di superficie esterna;
- l'isolamento di valvole, curve ed accessori rivestiti con lastra è conteggiato con il doppio della superficie esterna.

### IMPERMEABILIZZAZIONI

Le impermeabilizzazioni vengono contabilizzate a superficie effettiva con detrazione dei vuoti o delle parti non impermeabilizzate aventi singolarmente superficie superiore a 1,00 m<sup>2</sup>. Nel valutare la superficie effettiva non si tiene conto della sovrapposizione dei manti. I risvolti da realizzare per l'impermeabilizzazione del raccordo con le superfici verticali verranno computati a metro quadrato solo quando la loro altezza, rispetto al piano orizzontale di giacitura della guaina, sia superiore a 15 cm.

### INFISSI

Tutti gli infissi interni ed esterni, realizzati in legno, alluminio o PVC, saranno valutati sulla base della superficie misurata sul filo esterno dei telai.

Le parti centinate saranno computate secondo la superficie del minimo rettangolo circoscritto, misurato ad infisso chiuso.

Le serrande di sicurezza, i cancelli ad estensione, le porte basculanti e le persiane avvolgibili verranno calcolate secondo la superficie netta dell'apertura aumentata di 5 cm in larghezza e 20 cm in altezza; le persiane a cerniera o sportelli esterni verranno calcolati sulla base della superficie misurata sul filo esterno degli stessi.

### TUBAZIONI

I tubi pluviali di plastica e grès ceramico saranno misurati a metro lineare in opera sull'asse della tubazione, senza tener conto delle parti sovrapposte; in tali valutazioni è compreso anche il computo delle quantità ricavate dalle curve o pezzi speciali.

I tubi pluviali di rame o lamiera zincata, ghisa e piombo saranno valutati secondo il peso sviluppato dai singoli elementi.

Le tubazioni in rame con o senza rivestimento in PVC per impianti termici o sanitari saranno valutate in metri lineari misurati dopo la messa in opera.

Le tubazioni in pressione di polietilene saranno valutate a metro lineare.

### OPERE IN PIETRA DA TAGLIO

Per le categorie da valutarsi a superficie, questa si ottiene sommando le superfici dei minimi rettangoli o quadrati circoscrivibili a ciascun pezzo.

Per le categorie da valutarsi a sviluppo lineare, questo si misura in opera, senza tenere conto di eventuali incamerazioni, incastri o simili.

Per la categorie da valutarsi a volume, questo si ottiene sommando i volumi dei minimi parallelepipedi circoscrivibili a ciascun pezzo.

### OPERE IN METALLO

Le opere in metallo (esclusi gli infissi per i quali si rimanda allo specifico paragrafo) saranno valutate, salvo altre prescrizioni, a peso e le quantità verranno stabilite sui manufatti completati prima della loro posa in opera e della verniciatura.

Le opere in metallo saranno in generale valutate a peso (ad esclusione degli infissi per i quali si rimanda allo specifico paragrafo), calcolando il peso effettivo dei metalli stessi a lavorazione completamente ultimata determinato prima della loro posa in opera, con pesatura diretta fatta in contraddittorio ed a spese dell'Appaltatore, ad esclusione del peso delle verniciature e delle coloriture.

#### OPERE IN VETRO

La misura dei vetri e cristalli verrà eseguita sulle lastre in opera, senza cioè tenere conto degli eventuali sfridi occorsi per ricavare le dimensioni effettive. I vetri ed i cristalli centinati saranno valutati secondo il minimo rettangolo ad essi circoscritto.

Nel caso di lastre di vetro si avranno le seguenti valutazioni:

- cristallo float temperato incolore o colorato: superfici unitarie non inferiori a 0,5 m<sup>2</sup>;
- vetro stampato incolore o colorato: superfici unitarie non inferiori a 0,5 m<sup>2</sup>;
- vetrate isolanti termoacustiche (vetrocamera): superfici unitarie non inferiori a 0,5 m<sup>2</sup>;
- pareti con profili "U-Glass" modulo 270 mm: superficie calcolata in base al multiplo di mm 250 nel senso di orditura dei profili di vetro.

Le pareti in profilati di vetro strutturali, in vetrocemento ed elementi simili saranno valutate sempre in base alla superficie effettiva misurata a lavori eseguiti.

#### CONGLOMERATI BITUMINOSI

Per le pavimentazioni di tappeti sottili in conglomerato bituminoso, in calcestruzzo bituminoso, in malta bituminosa, in malta bituminosa irruvidita, in asfalto colato per marciapiede, in asfalto colato per carreggiate anche irruvidite, in masselli di pietra, in cubetti di pietra ed in calcestruzzo vibrato verrà in ogni caso misurata la sola superficie effettivamente pavimentata, escludendo qualsiasi elemento non facente parte del rivestimento stesso, chiusini, bocchette di ispezione, ecc.

Per l'esecuzione di trattamenti superficiali, con bitume normale, con bitumi liquidi e con emulsioni bituminose saranno escluse dalla misurazione le due strisce non trattate ai margini della strada (strisce laterali della carreggiata, in fregio ai marciapiedi, della larghezza singola di 0,60 m).

Per i manti di asfalto colato per marciapiedi non verranno dedotti gli ingombri (chiusini, pali, ecc.) le cui superfici risultino uguali o inferiori a 0,05 m<sup>2</sup>.

#### OPERE DI GIARDINAGGIO

Le opere di giardinaggio verranno valutate a volume nel caso comprendano scavi o rinterri; a superficie nel caso di sistemazioni o preparazioni di manti erbosi o terreni vegetali; a peso per i semi; ad unità per la valutazione delle singole essenze ai vari stadi di sviluppo.

### Art. 36

#### VALUTAZIONE DEI LAVORI IN ECONOMIA

Le prestazioni in economia<sup>42</sup> saranno eseguite nella piena applicazione della normativa vigente sulla mano d'opera, i noli, i materiali incluse tutte le prescrizioni contrattuali e le specifiche del

---

<sup>42</sup> L'indicazione delle opere a corpo, a misura e in economia all'interno del presente capitolato può essere soggetta a variazioni in funzione della tipologia e dell'entità dell'opera da realizzarsi. Il contratto di appalto dovrà pertanto essere stipulato sulla base delle effettive necessità delle parti sulla contabilizzazione delle opere. A titolo esemplificativo l'appalto potrà essere definito a corpo o a misura in modo alternativo oppure prevedere modalità di contabilizzazione diversa a seconda della tipologia di opere.

presente capitolato; le opere dovranno essere dettagliatamente descritte (nelle quantità, nei tempi di realizzazione, nei materiali, nei mezzi e numero di persone impiegate) e controfirmate dalla Direzione dei Lavori<sup>43</sup>.

Nel caso di lavori non previsti o non contemplati nel contratto iniziale, le opere da eseguire dovranno essere preventivamente autorizzate dalla Direzione dei Lavori.

Il prezzo relativo alla mano d'opera dovrà comprendere ogni spesa per la fornitura di tutti gli attrezzi necessari agli operai, la quota delle assicurazioni, la spesa per l'illuminazione, gli accessori, le spese generali e l'utile dell'Appaltatore.

Nel prezzo dei noli dovranno essere incluse tutte le operazioni da eseguire per avere le macchine operanti in cantiere, compresi gli operatori, gli operai specializzati, l'assistenza, la spesa per i combustibili, l'energia elettrica, i lubrificanti, i pezzi di ricambio, la manutenzione di qualunque tipo, l'allontanamento dal cantiere e quant'altro si rendesse necessario per la piena funzionalità dei macchinari durante tutto il periodo dei lavori.

Il prezzo dei materiali dovrà includere tutte le spese e gli oneri richiesti per avere i materiali in cantiere immagazzinati in modo idoneo a garantire la loro protezione e tutti gli apparecchi e mezzi d'opera necessari per la loro movimentazione, la mano d'opera richiesta per tali operazioni, le spese generali, i trasporti, le parti danneggiate, l'utile dell'Appaltatore e tutto quanto il necessario alla effettiva installazione delle quantità e qualità richieste.

Tutti i ritardi, le imperfezioni ed i danni causati dalla mancata osservanza di quanto prescritto saranno prontamente riparati, secondo le disposizioni della Direzione dei Lavori, a totale carico e spese dell'Appaltatore.

---

<sup>43</sup> D.P.R. 05 ottobre 2010 e s.m.i. – “Regolamento di esecuzione e attuazione del d.lgs. 163 del 12 aprile 2006, art. 181 - Elenco dei documenti amministrativi e contabili.



**TITOLO VII - LIQUIDAZIONE DEI CORRISPETTIVI****Art. 37****FORMA DELL'APPALTO**

Tutte le opere oggetto del presente Appalto verranno compensate sulla base di prezzi globali e forfettari, comprensivi di tutte le opere parziali che compongono le varie opere e che sono descritte nell'allegata specifica tecnica.

I prezzi a forfait, anche se non dettagliatamente elencati, includono tutti i lavori e prestazioni necessari per dare l'opera finita, con la sola esclusione di quanto espressamente indicato come da computarsi a misura od in economia e come facente parte di fornitura del Committente o di terzi.

Le opere a corpo saranno contabilizzate progressivamente nei vari stati di avanzamento, sulla base di una percentuale equamente stimata di volta in volta e corrispondente alla quota parte del lavoro effettivamente svolto al momento della stesura dello stato di avanzamento<sup>44</sup>.

Eventuali nuove opere, ovvero opere non previste nella citata specifica tecnica verranno contabilizzate a misura, per le quantità effettivamente eseguite, in base ai prezzi unitari previsti nell'allegato elenco dei prezzi unitari.

Solo le opere per le quali verrà esplicitamente richiesta l'esecuzione in economia saranno contabilizzate e liquidate, nella loro effettiva entità risultante dalle bollette di economia, in base ai prezzi unitari previsti nell'allegato elenco dei prezzi unitari.

**Art. 38****IMPORTO DELL'APPALTO**

L'importo parziale dell'Appalto sarà la cifra risultante dalla sommatoria fra le opere appaltate a corpo e quelle a misura, determinate dall'applicazione dei prezzi contrattuali alle quantità delle opere effettivamente eseguite.

L'importo complessivo dell'Appalto comprenderà anche i lavori in economia.

Il Committente si riserva la facoltà di detrarre fino ad un quarto dell'importo complessivo e di aggiungere opere nella misura che riterrà opportuna, alle condizioni tutte del presente Contratto e ciò a totale deroga degli articoli 1660 e 1661 del c.c.

L'attuazione di varianti o modifiche non dà diritto all'Appaltatore di richiedere particolari compensi oltre il pagamento, alle condizioni contrattuali, delle opere eseguite.

**Art. 39****LAVORI IN ECONOMIA**

Gli eventuali lavori in economia che dovessero rendersi indispensabili possono essere autorizzati ed eseguiti solo nei limiti impartiti, con ordine di servizio, dalla Direzione dei Lavori e verranno rimborsati sulla base dell'elenco prezzi allegato al contratto.

La liquidazione dei lavori in economia ed a misura è condizionata alla presentazione di appositi fogli di registrazione, giornalmente rilasciati dalla Direzione dei Lavori, con l'indicazione delle lavorazioni eseguite in corso d'opera e dovrà pertanto essere effettuata con le stesse modalità stipulate per il contratto principale.

---

<sup>44</sup> D.P.R. 05 ottobre 2010 e s.m.i. – "Regolamento di esecuzione e attuazione del d.lgs. 163 del 12 aprile 2006, art. 43 comma 6 - Schema di contratto e capitolato speciale d'appalto.

## **Art. 40 NUOVI PREZZI**

I prezzi relativi ad eventuali opere non previste nell'“Elenco prezzi” saranno determinati dal Direttore dei Lavori in analogia ai prezzi delle opere contrattuali più simili; se tale riferimento non è possibile, il nuovo prezzo sarà determinato dal Direttore dei Lavori in base ad analisi dei costi, applicando i prezzi unitari di mano d'opera, materiali, noli, trasporti, ecc. indicati nell'“Elenco prezzi” allegato al contratto o comunque con riferimento ai prezzi elementari alla data di formulazione dell'offerta. I nuovi prezzi sono determinati in contraddittorio tra il Direttore dei Lavori e l'Appaltatore; qualora l'Appaltatore non iscriva riserva negli atti contabili nei modi previsti i prezzi s'intendono definitivamente accettati. Tutti i nuovi prezzi sono soggetti al ribasso d'asta contrattuale.

## **Art. 41 MODIFICA DEI CONTRATTI DURANTE IL PERIODO DI EFFICACIA**

In accordo con l'art. 106 comma 1 del D.lgs. 50/2016 s.m.i., eventuali modifiche e varianti relative a contratti di appalto in corso di validità devono essere autorizzate dal Committente.

Il contratto di appalto può essere modificato senza una nuova procedura di affidamento in accordo con le previsioni contrattuali previste nei documenti di gara iniziali in clausole di revisione dei prezzi.

Sarà pertanto il Committente a decidere se ricorrere o meno alla procedura della revisione dei prezzi e i meccanismi di revisione del prezzo sono determinati dalla stazione appaltante, che deve darne evidenza nei documenti di gara.

Tuttavia la variazione di prezzo in aumento o in diminuzione deve essere valutata sulla base dei prezzi di riferimento e si applica una franchigia del 10%; è possibile infatti variare il prezzo solo per l'eccedenza in aumento o in diminuzione rispetto al 10% del prezzo originario e nella misura pari alla metà dell'eccedenza.

## **Art. 42 CONTABILITÀ DEI LAVORI**

I documenti amministrativi contabili per l'accertamento dei lavori e delle somministrazioni sono<sup>45</sup>:

- a) *il giornale dei lavori*<sup>46</sup>, compilato dal Direttore dei Lavori, o da un suo assistente, che annoterà l'ordine, il modo e l'attività con cui progrediscono le lavorazioni, la specie ed il numero di operai, l'attrezzatura tecnica impiegata dall'appaltatore nonché quant'altro interessi l'andamento tecnico ed economico dei lavori. Inoltre sul giornale sono riportate le circostanze e gli avvenimenti relativi ai lavori che possano influire sugli stessi e gli ordini di servizio, le istruzioni e le prescrizioni del direttore dei lavori, le relazioni indirizzate al Committente, i processi verbali di accertamento di fatti o di esperimento di prove, le contestazioni, le sospensioni e le riprese dei lavori, le varianti, le modifiche od aggiunte ai prezzi.

Durante il corso dei lavori tale documento resterà in cantiere, in consegna all'Appaltatore; al termine dei lavori il giornale dei lavori verrà ritirato dal Direttore dei Lavori che lo terrà a disposizione delle parti contraenti;

<sup>45</sup> D.P.R. 05 ottobre 2010 – “Regolamento di esecuzione e attuazione del d.lgs. 163 del 12 aprile 2006, art.181 - Elenco dei documenti amministrativi e contabili.

<sup>46</sup> D.P.R. 05 ottobre 2010 – “Regolamento di esecuzione e attuazione del d.lgs. 163 del 12 aprile 2006, art. 182 - Giornale dei lavori.

- b) *i libretti di misura delle lavorazioni e delle provviste*<sup>47</sup>, che dovranno contenere la misura e la classificazione delle lavorazioni e delle provviste secondo la denominazione di contratto nonché eventuali altre memorie esplicative, al fine di dimostrare chiaramente ed esattamente, nelle sue varie parti, la forma ed il modo di esecuzione.  
Tali documenti dovranno essere aggiornati quotidianamente dalla Direzione dei Lavori in contraddittorio con l'Appaltatore sotto la diretta responsabilità del Direttore dei Lavori.  
Le lavorazioni e le somministrazioni che per loro natura si giustificano mediante fattura sono sottoposti alle necessarie verifiche da parte del Direttore dei Lavori in modo da verificarne la congruenza con quanto precedentemente concordato e allo stato di fatto.  
I lavori a corpo sono annotati su apposito libretto delle misure, sul quale, in occasione di ogni stato d'avanzamento e per ogni categoria di lavorazione in cui il lavoro è stato suddiviso, viene registrata la quota percentuale dell'aliquota relativa alla stessa categoria, rilevabile dal capitolato speciale d'appalto, che è stata eseguita. In occasione di ogni stato d'avanzamento la quota percentuale eseguita dell'aliquota di ogni categoria di lavorazione che è stata eseguita viene riportata distintamente nel registro di contabilità;
- c) *le liste settimanali*<sup>48</sup> nelle quali, a cura dell'Appaltatore, sono indicate le lavorazioni eseguite e le risorse impiegate nell'esecuzione dei lavori;
- d) *il registro di contabilità*<sup>49</sup> contiene la trascrizione delle annotazioni delle lavorazioni e delle somministrazioni contenute nei libretti delle misure e compilato secondo le modalità indicate dalla normativa di riferimento, segnando per ciascuna partita il richiamo della relativa pagina del libretto ed il corrispondente prezzo unitario di appalto. L'iscrizione delle partite deve essere in ordine cronologico.  
Il registro è tenuto dal Direttore dei Lavori ed è firmato dall'Appaltatore, con o senza riserve;
- e) *il sommario del registro di contabilità*<sup>50</sup>, contenente ciascuna partita classificata secondo il rispettivo articolo di elenco e di perizia ed indica, per ogni stato di avanzamento dei lavori, la quantità di ogni lavorazione eseguita ed i relativi importi. Nel caso di lavori a corpo, viene specificata ogni categoria di lavorazione secondo il capitolato speciale, con la indicazione della rispettiva aliquota di incidenza rispetto all'importo contrattuale a corpo;
- f) *gli stati d'avanzamento dei lavori*<sup>51</sup>, nei quali sono riassunte tutte le lavorazioni e tutte le somministrazioni eseguite dal principio dell'appalto sino alla data di redazione degli stessi ed ai quali è allegata una copia degli eventuali elenchi dei nuovi prezzi, indicando gli estremi della intervenuta approvazione.  
Gli stati di avanzamento lavori sono redatti dal Direttore dei Lavori quando, in relazione alle modalità specificate nel capitolato speciale d'appalto, si debba effettuare il pagamento di una rata di acconto.  
Lo stato di avanzamento è ricavato dal registro di contabilità ma può essere redatto anche utilizzando quantità ed importi progressivi per voce o, nel caso di lavori a corpo, per categoria, riepilogati nel sommario del registro di contabilità;

<sup>47</sup> D.P.R. 05 ottobre 2010 – “Regolamento di esecuzione e attuazione del d.lgs. 163 del 12 aprile 2006, artt.183, 184, 185, 186 – Libretti di misura dei lavori e delle provviste, Annotazione dei lavori a corpo, Modalità di misurazione dei lavori, Lavori e somministrazione su fatture.

<sup>48</sup> D.P.R. 05 ottobre 2010 – “Regolamento di esecuzione e attuazione del d.lgs. 163 del 12 aprile 2006, art. 187 - Liste settimanali delle somministrazioni.

<sup>49</sup> D.P.R. 05 ottobre 2010 – “Regolamento di esecuzione e attuazione del d.lgs. 163 del 12 aprile 2006, artt. 188, 189, 190, 192 – Forma del registro di contabilità, Annotazioni delle partite di lavorazioni nel registro di contabilità, Eccezioni e riserve dell'appaltatore sul registro di contabilità, Titoli speciali di spesa.

<sup>50</sup> D.P.R. 05 ottobre 2010 – “Regolamento di esecuzione e attuazione del d.lgs. 163 del 12 aprile 2006, art. 193 - Sommario del registro .

<sup>51</sup> D.P.R. 05 ottobre 2010 – “Regolamento di esecuzione e attuazione del d.lgs. 163 del 12 aprile 2006, art. 194 - Stato di avanzamento lavori.

- g) *i certificati per il pagamento delle rate di acconto*<sup>52</sup>, rilasciati dal Committente sulla base degli stati di avanzamento dei lavori per l'emissione del mandato di pagamento. I certificati di pagamento devono essere annotati nel registro di contabilità.
- h) *il conto finale e la relativa relazione*<sup>53</sup>, redatti dal Direttore dei Lavori entro il termine stabilito nel capitolato speciale e con le stesse modalità previste per lo stato di avanzamento dei lavori. La relazione finale deve indicare le vicende alle quali l'esecuzione del lavoro è stata soggetta, allegando la relativa documentazione, ed in particolare:
- i verbali di consegna dei lavori;
  - gli atti di consegna e riconsegna di mezzi d'opera, aree o cave di prestito concessi in uso all'impresa;
  - le eventuali perizie suppletive e di variante, con gli estremi della intervenuta approvazione;
  - gli eventuali nuovi prezzi ed i relativi verbali di concordamento o atti aggiuntivi, con gli estremi di approvazione e di registrazione;
  - gli ordini di servizio impartiti;
  - la sintesi dell'andamento e dello sviluppo dei lavori con l'indicazione delle eventuali riserve e la menzione degli eventuali accordi bonari intervenuti;
  - i verbali di sospensione e ripresa dei lavori, il certificato di ultimazione con la indicazione dei ritardi e delle relative cause;
  - gli eventuali sinistri o danni a persone animali o cose con indicazione delle presumibile cause e delle relative conseguenze;
  - i processi verbali di accertamento di fatti o di esperimento di prove;
  - le richieste di proroga e le relative determinazioni della stazione appaltante;
  - gli atti contabili (libretti delle misure, registro di contabilità, sommario del registro di contabilità);
  - tutto ciò che può interessare la storia cronologica della esecuzione, aggiungendo tutte quelle notizie tecniche ed economiche che possono agevolare il collaudo.

Nel caso di appalto comprendente lavori da tenere distinti la contabilità comprende tutti i lavori ed è effettuata attraverso distinti documenti contabili, in modo da consentirne una gestione separata. I certificati di pagamento devono essere analogamente distinti, anche se emessi alla stessa data in forza di uno stesso contratto.

Ciascun soggetto incaricato, per la parte che gli compete secondo le proprie attribuzioni, sottoscrive i documenti contabili ed assume la responsabilità dell'esattezza delle cifre e delle operazioni che ha rilevato, notato o verificato.

---

<sup>52</sup> D.P.R. 05 ottobre 2010 – “Regolamento di esecuzione e attuazione del d.lgs. 163 del 12 aprile 2006”, art. 195 - Certificato per pagamento di rate.

<sup>53</sup> D.P.R. 05 ottobre 2010 – “Regolamento di esecuzione e attuazione del d.lgs. 163 del 12 aprile 2006”, art. 200 - Conto finale dei lavori.

**Art. 43****STATI DI AVANZAMENTO DEI LAVORI - PAGAMENTI**

Il Direttore dei Lavori, appena raggiunto un importo delle lavorazioni di € 200.000,00 redigerà uno stato di avanzamento dei lavori, che riporterà l'avanzamento progressivo delle varie opere e prestazioni ed i corrispondenti importi, secondo quanto stabilito all'articolo precedente.

Lo stato di avanzamento dei lavori sarà sottoposto al Committente che provvederà, entro 10 (dieci) giorni, al suo esame ed all'emissione del certificato per il pagamento della rata ovvero per il mandato di pagamento relativo.

Le liquidazioni delle rate hanno carattere provvisorio e possono quindi essere rettificare o corrette qualora la Direzione dei Lavori, a seguito di ulteriori accertamenti, lo ritenga necessario.

In caso di ritardo nella emissione dei certificati di pagamento o dei titoli di spesa relativi agli acconti e alla rata di saldo rispetto alle condizioni e ai termini stabiliti dal contratto spettano all'esecutore dei lavori gli interessi, legali e moratori, ferma restando la sua facoltà, trascorsi i termini di cui sopra o, nel caso in cui l'ammontare delle rate di acconto, per le quali non sia stato tempestivamente emesso il certificato o il titolo di spesa, raggiunga il quarto dell'importo netto contrattuale, di agire ai sensi dell'articolo 1460 del codice civile, ovvero, previa costituzione in mora della Committenza e trascorsi sessanta giorni dalla data della costituzione stessa, di promuovere il giudizio arbitrale per la dichiarazione di risoluzione del contratto.

**Art. 44****CONTO FINALE**

Il conto finale dei lavori oggetto dell'appalto viene redatto dal Direttore dei Lavori entro 10 (dieci) giorni dalla data di ultimazione dei lavori è trasmesso, entro lo stesso termine, al Committente per i relativi adempimenti.

Il conto finale è accompagnato da una relazione con gli allegati connessi alla storia cronologica dell'esecuzione, oltre a quelle notizie di carattere tecnico ed economico, atte ad agevolare le operazioni di collaudo, secondo le indicazioni di cui all'art. 42.

Il conto finale viene trasmesso dal Committente all'Appaltatore che, a meno di eccezioni e riserve, viene firmato per accettazione entro 30 (trenta) giorni.

**Art. 45****ECCEZIONI DELL'APPALTATORE**

Nel caso in cui l'Appaltatore ritenga che le disposizioni impartite dalla Direzione dei Lavori siano difformi dai patti contrattuali, o che le modalità esecutive comportino oneri più gravosi di quelli previsti dal presente capitolato, tali da richiedere la formazione di un nuovo prezzo o speciale compenso, dovrà, a pena di decadenza, formulare le proprie eccezioni e riserve nei tempi e modi previsti dalla normativa vigente.

**TITOLO VIII - CONTROLLI****Art. 46****PROVE E VERIFICHE DEI LAVORI, RISERVE DELL'APPALTATORE**

Tutti i lavori dovranno essere eseguiti secondo quanto contenuto e prescritto dai documenti contrattuali.

Il Committente procederà, a mezzo della Direzione dei Lavori, al controllo dello svolgimento dei lavori, verificandone le condizioni di esecuzione e lo stato di avanzamento.

La Direzione dei Lavori potrà procedere in qualunque momento all'accertamento e misurazione delle opere compiute; ove l'Appaltatore non si prestasse ad eseguire in contraddittorio tali operazioni, gli sarà assegnato un termine perentorio, scaduto il quale gli verranno addebitati i maggiori oneri per conseguenza sostenuti. In tal caso, inoltre, l'Appaltatore non potrà avanzare alcuna richiesta per eventuali ritardi nella contabilizzazione o nell'emissione dei certificati di pagamento.

Il Direttore dei Lavori segnalerà tempestivamente all'Appaltatore le eventuali opere che ritenesse non eseguite in conformità alle prescrizioni contrattuali o a regola d'arte; l'Appaltatore provvederà a perfezionarle a sue spese.

Qualora l'Appaltatore non intendesse ottemperare alle disposizioni ricevute, il Committente avrà la facoltà di provvedervi direttamente od a mezzo di terzi.

In ogni caso prima di dar corso ai perfezionamenti o rifacimenti richiesti, dovranno essere predisposte, in contraddittorio fra le parti, le necessarie misurazioni o prove; le spese incontrate per l'esecuzione delle opere contestate, nonché quelle inerenti alle misurazioni e alla preconstituzione delle prove, saranno a carico della parte che, a torto, le ha provocate.

Insorgendo controversie su disposizioni impartite dal Direttore dei Lavori o sulla interpretazione delle clausole contrattuali, l'Appaltatore potrà formulare riserva entro 15 (quindici) giorni da quando i fatti che la motivano si siano verificati o siano venuti a sua conoscenza<sup>54</sup>.

La formulazione delle riserve dovrà effettuarsi mediante lettera raccomandata.

Le riserve dovranno essere specificate in ogni loro elemento tecnico ed economico.

Entro 15 (quindici) giorni dalla formulazione delle riserve il Direttore dei Lavori farà le sue controdeduzioni.

Le riserve dell'Appaltatore e le controdeduzioni del Direttore dei Lavori non avranno effetto interruttivo o sospensivo per tutti gli altri aspetti contrattuali.

Qualora le riserve non venissero accolte o non si raggiungesse un accordo, potrà essere investito del giudizio sulle controversie il Collegio Arbitrale.

Nel caso che una delle parti ritenesse improrogabile la risoluzione delle controversie di carattere tecnico, potrà richiedere la convocazione del Collegio Arbitrale in vista di particolari motivi attinenti alle riserve formulate, oppure nei casi previsti dalla legge.

---

<sup>54</sup> D.P.R. 05 ottobre 2010 – “Regolamento di esecuzione e attuazione del d.lgs. 163 del 12 aprile 2006”, art 190 - Eccezioni e riserve dell'esecutore sul registro di contabilità.

**TITOLO IX - SPECIFICHE MODALITÀ E TERMINI DI COLLAUDO****Art. 47****ULTIMAZIONE DEI LAVORI E CONSEGNA DELLE OPERE**

La data fissata per l'ultimazione dei lavori è stabilita in 365 giorni, naturali e consecutivi, dalla data del verbale di consegna.

La durata delle eventuali sospensioni ordinate dalla Direzione dei Lavori, non è calcolata nel termine fissato per l'esecuzione dei lavori.

I lavori dovranno essere condotti in modo da rispettare le sequenze ed i tempi parziali previsti nel programma dei lavori concordato fra le parti e che è parte integrante del presente contratto.

Al termine dei lavori l'Appaltatore richiederà che venga redatto certificato di ultimazione dei lavori (di cui all'art. 199 del D.P.R. 05 ottobre 2010); entro 30 (trenta) giorni dalla richiesta il Direttore dei Lavori procederà alla verifica provvisoria delle opere compiute, verbalizzando, in contraddittorio con l'Appaltatore, gli eventuali difetti di costruzione riscontrati nella prima ricognizione e fissando un giusto termine perché l'Appaltatore possa eliminarli, e comunque entro e non oltre i 60 giorni dalla data della verifica. Il mancato rispetto di questo termine comporta l'inefficacia del certificato di ultimazione e la necessità di una nuova verifica con conseguente redazione di un nuovo certificato che attesti l'avvenuta esecuzione di quanto prescritto.

Dalla data del certificato di ultimazione dei lavori l'opera si intende consegnata, fermo restando l'obbligo dell'Appaltatore di procedere nel termine fissato all'eliminazione dei difetti.

Resta salvo il diritto del Committente alla risoluzione del Contratto, ai sensi dell'art. 1668 c.c., nel caso in cui tale verifica provvisoria evidenzia difetti dell'opera tali da renderla senz'altro inaccettabile.

Nel caso in cui il Committente, ovvero il Direttore dei Lavori, non effettui i necessari accertamenti nel termine previsto, senza validi motivi, ovvero non ne comunichi il risultato entro 30 (trenta) giorni all'Appaltatore, l'opera si intende consegnata alla data prevista per la redazione del verbale di verifica provvisoria, restando salve le risultanze del verbale di collaudo definitivo.

L'occupazione, effettuata dal Committente senza alcuna formalità od eccezione, tiene luogo della consegna ma, anche in tal caso, con salvezza delle risultanze del collaudo definitivo.

**Art. 48****COLLAUDO DELLE OPERE**

Il Committente, entro 30 (trenta) giorni dalla data di ultimazione dei lavori (ovvero entro 30 giorni dalla data di consegna dei lavori per il collaudo in corso d'opera) da uno a tre tecnici con competenze adeguate alla tipologia, categoria, complessità e importo degli interventi e qualifiche professionali di legge<sup>55</sup>.

Il collaudo ha lo scopo di verificare e certificare che l'opera sia stata eseguita secondo i termini ed i documenti contrattuali, ed in particolare secondo le prescrizioni tecniche prestabilite ed in conformità ad eventuali varianti approvate ed a quant'altro definito in corso d'opera dal Direttore dei Lavori. Il collaudo ha inoltre lo scopo di verificare la corrispondenza di quanto realizzato ai dati risultanti dalla contabilità e dai documenti giustificativi.

---

<sup>55</sup> D.P.R. 05 ottobre 2010 – “Regolamento di esecuzione e attuazione del d.lgs. 163 del 12 aprile 2006”, art 216-Nomina del collaudatore.

Il collaudo avrà inoltre lo scopo di verificare la rispondenza dell'opera ai requisiti acustici passivi ai sensi del D.P.C.M. 5 dicembre 1997 e di contenimento dei consumi energetici ai sensi del d.lgs. 311/06<sup>56</sup> valutati in fase di progetto.

Il collaudo comprende anche tutte le verifiche tecniche particolari previste dai documenti di contratto e dalla legislazione vigente oltre all'esame di eventuali riserve dell'Appaltatore, poste nei termini prescritti, sulle quali non sia già intervenuta una risoluzione definitiva<sup>57</sup>.

Nei casi e nei termini previsti dalla legge è obbligatorio il collaudo in corso d'opera con le modalità prescritte<sup>58</sup>.

All'organo di collaudo il Committente dovrà fornire, oltre alla documentazione relativa al conto finale e alla ulteriore documentazione allegata alla propria relazione sul conto finale, la seguente documentazione<sup>59</sup>:

- la copia conforme del progetto approvato, completo di tutti i suoi allegati, nonché dei progetti e delle eventuali perizie di variante e suppletive con le relative approvazioni intervenute;
- l'originale di tutti i documenti contabili o giustificativi prescritti dal presente capitolato e dalla normativa vigente e di tutte le ulteriori documentazioni che fossero richieste dall'organo suddetto.

Nel caso di incarico conferito in corso d'opera, il Committente trasmette all'organo di collaudo<sup>60</sup>:

- la copia conforme del progetto, del capitolato speciale d'appalto nonché delle eventuali varianti approvate;
- copia del programma contrattualmente adottato ai fini del riferimento convenzionale al prezzo chiuso e copia del programma di esecuzione dei lavori redatto dall'impresa e approvato dal Direttore dei Lavori;
- copia del contratto, e degli eventuali atti di sottomissione o aggiuntivi eventualmente sopravvenuti;
- verbale di consegna dei lavori ed eventuali verbali di sospensione e ripresa lavori;
- rapporti periodici del direttore dei lavori e tutti gli altri atti che fossero richiesti dall'organo di collaudo;
- verbali di prova sui materiali, nonché le relative certificazioni di qualità.

Esaminati i documenti acquisiti, l'organo di collaudo fissa il giorno della visita di collaudo e ne informa il Committente che ne dà tempestivo avviso all'Appaltatore, al Direttore dei Lavori, al personale incaricato della sorveglianza e della contabilità dei lavori e, ove necessario, agli eventuali incaricati dell'assistenza giornaliera dei lavori, affinché intervengano alle visite di collaudo.

Se l'appaltatore non interviene alle visite di collaudo, queste vengono esperite alla presenza di due testimoni estranei alla stazione appaltante e la relativa spesa è posta a carico dell'Appaltatore.

Il Direttore dei Lavori ha l'obbligo di presenziare alle visite di collaudo.

---

<sup>56</sup> Decreto Legislativo 29/12/2006 n. 311. Disposizioni correttive ed integrative al decreto legislativo 19 agosto 2005, n. 192, recante attuazione della direttiva 2002/91/CE, relativa al rendimento energetico nell'edilizia.

<sup>57</sup> D.P.R. 05 ottobre 2010 – “Regolamento di esecuzione e attuazione del d.lgs. 163 del 12 aprile 2006, art. 215 - Oggetto del collaudo.

<sup>58</sup> Idem.

<sup>59</sup> D.P.R. 05 ottobre 2010 – “Regolamento di esecuzione e attuazione del d.lgs. 163 del 12 aprile 2006, art. 217 - Ulteriori documenti da fornirsi al collaudatore / Visita definitiva e relativi avvisi.

<sup>60</sup> Idem.



Il Collaudatore, in corso di collaudo, può prescrivere accertamenti, saggi, riscontri ed in generale qualsiasi prova ritenga necessaria per la verifica della buona esecuzione del lavoro. Dette operazioni di riscontro, compreso quanto necessario per l'eventuale ripristino delle parti alterate dalle operazioni di verifica, sono a carico dell'Appaltatore; nel caso in cui l'appaltatore non ottemperi a tali obblighi, il Collaudatore dispone che sia provveduto d'ufficio, deducendo la spesa dal residuo credito dell'appaltatore.

Ferma restando la discrezionalità dell'organo di collaudo nell'approfondimento degli accertamenti, il collaudatore in corso d'opera deve fissare in ogni caso le visite di collaudo:

- durante la fase delle lavorazioni degli scavi, delle fondazioni ed in generale delle lavorazioni non ispezionabili in sede di collaudo finale o la cui verifica risulti complessa successivamente all'esecuzione;
- nei casi di interruzione o di anomalo andamento dei lavori rispetto al programma<sup>61</sup>.

Della visita di collaudo è redatto processo verbale contenente, oltre ai dati principali dell'intervento, i rilievi fatti dal collaudatore, le singole operazioni di verifica eseguite con i relativi risultati, conformemente a quanto indicato all'artt. 221, 223 del D.P.R. 05 ottobre 2010<sup>62</sup>.

Nel caso di collaudo in corso d'opera, le visite vengono eseguite con la cadenza che la Commissione ritiene adeguata per un accertamento progressivo della regolare esecuzione dei lavori. I relativi verbali, da trasmettere al Committente entro trenta giorni successivi alla data delle visite, riferiscono anche sull'andamento dei lavori e sul rispetto dei termini contrattuali e contengono le osservazioni ed i suggerimenti ritenuti necessari, senza che ciò comporti diminuzione delle responsabilità dell'Appaltatore e della Direzione Lavori, per le parti di rispettiva competenza.

Il processo verbale oltre che dal collaudatore e dall'Appaltatore, sono firmati dal Direttore dei Lavori, dal Committente e da quanti altri intervenuti.

Qualora dalle visite e dagli accertamenti effettuati in sede di collaudo definitivo emergessero difetti di esecuzione imputabili all'Appaltatore e tali da rendere necessari lavori di riparazione o completamento, l'Appaltatore stesso è tenuto ad eseguire entro giusto termine quanto prescritto dal Collaudatore.

Se i difetti e le mancanze sono di lieve entità e sono riparabili in breve tempo, il Collaudatore prescrive specificatamente le lavorazioni da eseguire, assegnando all'Appaltatore un termine; il certificato di collaudo non è rilasciato sino a che da apposita dichiarazione del Direttore dei Lavori risulti che l'Appaltatore abbia completamente e regolarmente eseguito le lavorazioni prescritte, ferma restando la facoltà del Collaudatore di procedere direttamente alla relativa verifica.

---

<sup>61</sup> D.P.R. 05 ottobre 2010 – “Regolamento di esecuzione e attuazione del d.lgs. 163 del 12 aprile 2006, art. 219 - Estensione delle verificazioni di collaudo.

<sup>62</sup> Ai sensi dell'articolo di legge citato, il verbale di visita deve contenere le seguenti indicazioni:

- il titolo dell'opera o del lavoro;
- la località e la provincia interessate;
- la data e l'importo del progetto e delle eventuali successive varianti;
- gli estremi del contratto e degli eventuali atti di sottomissione e atti aggiuntivi, nonché quelli dei rispettivi provvedimenti approvativi;
- il quadro economico recante gli importi autorizzati;
- l'indicazione dell'esecutore;
- il nominativo del direttore dei lavori e degli eventuali altri componenti l'ufficio di direzione lavori;
- il tempo prescritto per l'esecuzione dei lavori, con l'indicazione delle eventuali proroghe;
- le date dei processi verbali di consegna, di sospensione, di ripresa e di ultimazione dei lavori;
- la data e gli importi riportati nel conto finale;
- l'indicazione di eventuali danni di forza maggiore e di infortuni verificatisi;
- la posizione dell'esecutore e dei subappaltatori nei riguardi degli adempimenti assicurativi e previdenziali;
- gli estremi del provvedimento di nomina dell'organo di collaudo;

Trascorso il termine assegnato dal Collaudatore per l'esecuzione dei lavori senza che l'Appaltatore vi abbia provveduto, il Committente ha diritto di eseguirli direttamente, addebitandone l'onere all'Appaltatore, il quale tuttavia potrà deferire il giudizio in merito al Collegio Arbitrale.

Se i difetti e le mancanze non pregiudicano la stabilità dell'opera e la regolarità del servizio cui l'intervento è strumentale, il Collaudatore determina, nell'emissione del certificato, la somma che, in conseguenza dei riscontrati difetti, deve detrarsi dal credito dell'appaltatore<sup>63</sup>.

In caso di discordanza fra la contabilità e lo stato di fatto, le verifiche vengono estese al fine di apportare le opportune rettifiche nel conto finale, fatta salva la facoltà del Collaudatore, in caso di gravi discordanze, di sospendere le operazioni di collaudo<sup>64</sup>.

Dai dati di fatto risultanti dal processo verbale di collaudo e dai documenti contrattuali, anche successivi all'inizio dei lavori, il Collaudatore redige apposita relazione di verifica di conformità, formulando le proprie considerazioni in merito, esprimendosi in merito alla collaudabilità del lavoro ed alle eventuali condizioni, sulle eventuali domande dell'Appaltatore e sulle eventuali penali ed esprimendo un suo parere relativamente all'impresa, tenuto conto delle modalità di esecuzione dei lavori e delle domande e riserve dell'impresa stessa (in riferimento a quanto prescritto dalla normativa vigente in materia di qualificazione delle imprese).

Qualora l'opera risulti collaudabile, il Collaudatore emette il Certificato di collaudo con le modalità ed i termini definiti dalla normativa di riferimento.

Il collaudo finale deve avere luogo non oltre sei mesi dall'ultimazione dei lavori, salvi i casi di particolare complessità dell'opera da collaudare, in cui il termine può essere elevato sino ad un anno<sup>65</sup>.

Il certificato di collaudo viene trasmesso per la sua accettazione all'appaltatore, il quale deve firmarlo nel termine di venti giorni. All'atto della firma egli può aggiungere le domande che ritiene opportune, rispetto alle operazioni di collaudo.

Il certificato di collaudo assume carattere definitivo decorsi due anni dalla data della relativa emissione ovvero dal termine stabilito nel capitolato speciale per detta emissione. Decorso tale termine, il collaudo si intende tacitamente approvato ancorché l'atto formale di approvazione non sia intervenuto entro due mesi dalla scadenza del medesimo termine.

Il Collaudo, anche se favorevole, non esonera l'Appaltatore dalle responsabilità di legge.

Competono all'Appaltatore gli oneri di gratuita manutenzione sino alla data del collaudo definitivo; i difetti che si rilevassero durante tale periodo e che fossero imputabili all'Appaltatore, dovranno essere prontamente eliminati a cura e spese dello stesso.

#### **Art. 49**

#### **CERTIFICATO DI REGOLARE ESECUZIONE<sup>66</sup>**

Nel caso di lavori di importo sino a € 500.000 il certificato di collaudo è sostituito da quello di regolare esecuzione; per i lavori di importo superiore, ma non eccedente il milione di euro, è facoltà del soggetto appaltante di sostituire il certificato di collaudo con quello di regolare esecuzione<sup>67</sup>.

<sup>63</sup> D.P.R. 05 ottobre 2010 – “Regolamento di esecuzione e attuazione del d.lgs. 163 del 12 aprile 2006, art. 227 - Difetti e mancanze nell'esecuzione.

<sup>64</sup> D.P.R. 05 ottobre 2010 – “Regolamento di esecuzione e attuazione del d.lgs. 163 del 12 aprile 2006, art. 226 - Discordanza fra la contabilità e l'esecuzione.

<sup>65</sup> Decreto legislativo 18 aprile 2016, n. 50 “Codice dei contratti pubblici”, art. 102 – Collaudo e verifica di conformità.

<sup>66</sup> Articolo da inserire solo in caso di lavori di importo fino a € 500.000,00.

<sup>67</sup> Idem.

### **Art. 50 SVINCOLO DELLA CAUZIONE**

Alla data di emissione del certificato di collaudo provvisorio o del certificato di regolare esecuzione si procede, ai sensi della normativa vigente e sotto le riserve previste dall'articolo 1669 del codice civile, allo svincolo della cauzione prestata dall'appaltatore a garanzia del mancato o inesatto adempimento delle obbligazioni dedotte in contratto.

Il pagamento della rata di saldo, disposto previa garanzia fideiussoria, deve essere effettuato non oltre il novantesimo giorno dall'emissione del certificato di collaudo provvisorio o del certificato di regolare esecuzione e non costituisce presunzione di accettazione dell'opera, ai sensi dell'articolo 1666, comma 2, del codice civile<sup>68</sup>.

Salvo quanto disposto dall'articolo 1669 del codice civile, l'Appaltatore risponde per la difformità e i vizi dell'opera, ancorché riconoscibili, purché denunciati dal soggetto appaltante prima che il certificato di collaudo assuma carattere definitivo<sup>69</sup>.

### **Art. 51 COLLAUDO STATICO**

Secondo quanto disposto dalla vigente legislazione (art. 65 del D.P.R. 380/01 e D.M. 14 gennaio 2008), tutte le opere con valenza statica in conglomerato cementizio armato, normale e precompresso, e le opere in acciaio e in legno sono soggette a collaudo statico, da eseguirsi al termine dei lavori di costruzione delle strutture oggetto della relativa denuncia agli uffici competenti.

A strutture ultimate, entro il termine di sessanta giorni, il Direttore dei Lavori depositerà al competente ufficio la relazione a strutture ultimate e il Committente provvederà alla nomina del Collaudatore il quale eseguirà le prove di collaudo ed emetterà il relativo certificato entro i termini previsti dalla vigente legislazione.

Nel corso dell'esecuzione delle opere l'Appaltatore è pertanto tenuto all'esecuzione dei prelievi di campioni di calcestruzzo e acciaio, per eseguire le necessarie prove di laboratorio.

Il numero dei campioni da prelevare dovrà essere congruente con quanto previsto dall'attuale legislazione ed in particolare:

- sui getti in calcestruzzo dovranno essere effettuati prelievi in numero non inferiore ad uno ogni 100 m<sup>3</sup> di getto, eseguiti con cubetti di dimensioni cm. 20x20x20;
- per gli acciai non controllati in stabilimento verranno effettuati prelievi di almeno tre spezzoni di ogni diametro per ogni partita;
- per gli acciai controllati in stabilimento la frequenza dei prelievi verrà effettuata in base a precise disposizioni impartite dal Direttore dei Lavori;
- tutti i campioni prelevati dovranno essere inviati, previo controllo e visto del Direttore dei Lavori, ad un laboratorio ufficiale per le prove di resistenza.

### **Art. 52 PROROGHE**

<sup>68</sup> Idem e D.P.R. 05 ottobre 2010 – “Regolamento di esecuzione e attuazione del d.lgs. 163 del 12 aprile 2006”, art. 235 - Svincolo della cauzione, Svincolo della cauzione e pagamento della rata di saldo.

<sup>69</sup> Idem e D.P.R. 05 ottobre 2010 – “Regolamento di esecuzione e attuazione del d.lgs. 163 del 12 aprile 2006”, art. 235 - Svincolo della cauzione, Svincolo della cauzione e pagamento della rata di saldo.

L'Appaltatore, qualora per cause ad esso non imputabili non sia in grado di ultimare i lavori nel termine fissato, potrà chiedere con domanda motivata, proroghe che se riconosciute giustificate saranno concesse dal Committente purché le domande pervengano, pena la decadenza, prima della data fissata per l'ultimazione dei lavori.

La concessione della proroga non pregiudica i diritti che possono competere all'Appaltatore qualora la maggior durata dei lavori sia imputabile al Committente.

### **Art. 53 ANTICIPATA CONSEGNA DELLE OPERE**

Avvenuta l'ultimazione dei lavori il Committente potrà prendere immediatamente in consegna le opere eseguite senza che ciò costituisca rinuncia al collaudo o accettazione delle opere stesse.

La presa in consegna anticipata delle opere è soggetta alle seguenti condizioni:

- a) sia stato eseguito con esito favorevole il collaudo statico;
- b) sia stato richiesto il certificato di agibilità;
- c) siano stati effettuati i necessari allacciamenti impiantistici;
- d) siano state effettuate le prove previste dal Capitolato speciale d'appalto;
- e) sia stato redatto apposito stato di consistenza dettagliato.

La verifica di quanto sopra è compito del Collaudatore che redige a tal fine opportuno verbale, sottoscritto dal Direttore dei Lavori e dal Committente stesso.

In caso di anticipata consegna delle opere il Committente si assume la responsabilità della custodia, della manutenzione e della conservazione delle opere stesse restando comunque a carico dell'Appaltatore gli interventi conseguenti a difetti di costruzione.

### **Art. 54 GARANZIE**

Salvo il disposto dell'art. 1669 del c.c. e le eventuali prescrizioni del presente capitolato per lavori particolari, l'Appaltatore si impegna a garantire l'Appaltante per la durata di 10 anni dalla data del collaudo per i vizi e difetti, di qualsiasi grado e natura, che diminuiscono l'uso e l'efficienza dell'opera e che non si siano precedentemente manifestati.

Per lo stesso periodo l'Appaltatore si obbliga a riparare tempestivamente tutti i guasti e le imperfezioni che si manifestino negli impianti e nelle opere per difetto di materiali o per difetto di montaggio, restando a suo carico tutte le spese sostenute per le suddette riparazioni (fornitura dei materiali, installazioni, verifiche, mano d'opera, viaggi e trasferte del personale).

Per tutti i materiali e le apparecchiature alle quali le case produttrici forniranno garanzie superiori agli anni sopra indicati, queste verranno trasferite al Committente.

## **TITOLO X - DISCIPLINA DEL CONTRATTO E MODALITÀ DI SOLUZIONE DELLE CONTROVERSIE**

### **Art. 55 DANNI ALLE OPERE**

In caso di danni alle opere eseguite, dovuti a qualsiasi motivo, con la sola esclusione delle cause di forza maggiore, l'Appaltatore deve provvedere, a propria cura e spese, senza sospendere o rallentare l'esecuzione dei lavori, al ripristino di tutto quanto danneggiato.

Quando invece i danni dipendono da cause di forza maggiore, l'Appaltatore è tenuto a farne denuncia al Direttore dei Lavori entro 3 giorni dal verificarsi dell'evento, pena la decadenza dal diritto al risarcimento. Ricevuta la denuncia il Direttore dei Lavori procede alla redazione di un processo verbale di accertamento, indicando eventuali prescrizioni ed osservazioni.

Il compenso che il Committente riconosce all'Appaltatore è limitato esclusivamente all'importo dei lavori necessari per la riparazione o il ripristino del danno.

### **Art. 56 CAUSE DI FORZA MAGGIORE**

Costituiscono cause di forza maggiore tutti gli eventi eccezionali che non siano imputabili all'Appaltatore e che gli arrechino grave pregiudizio senza che egli sia potuto intervenire o abbia potuto prevenire mediante l'adozione di tutti i provvedimenti e gli accorgimenti imposti dalla massima diligenza tecnica ed organizzativa.

I ritardi di consegna di materiali da parte di terzi verranno considerati utili ai fini delle relative proroghe solo se derivanti da cause di forza maggiore. Analogamente si procederà nel caso di subappalti autorizzati.

L'insorgere e il cessare degli eventi che hanno costituito la causa di forza maggiore devono essere tempestivamente comunicati per iscritto dall'Appaltatore.

### **Art. 57 VICENDE SOGGETTIVE DELL'ESECUTORE DEL CONTRATTO**

Le cessioni di azienda e gli atti di trasformazione, fusione e scissione, i trasferimenti e gli affitti di azienda relativi all'Appaltatore non hanno singolarmente effetto fino a che il cessionario, ovvero il soggetto risultante dall'avvenuta trasformazione, fusione o scissione, non abbia proceduto nei confronti di essa alle comunicazioni D.P.C.M. 187/91, e non abbia documentato il possesso dei requisiti di qualificazione previsti dal contratto, in assenza dei quali, entro 60 giorni dall'avvenuta comunicazione, il Committente può opporsi al subentro del nuovo soggetto nella titolarità del contratto, con effetti risolutivi sulla situazione in essere.

### **Art. 58 CESSIONE DEI CREDITI DERIVANTI DAL CONTRATTO<sup>70</sup>**

Le cessioni di crediti possono essere effettuate a banche o intermediari finanziari disciplinati dalle leggi in materia bancaria e creditizia, il cui oggetto sociale preveda l'esercizio dell'attività di acquisto di crediti di impresa. Le cessioni di crediti devono essere stipulate mediante atto pubblico o scrittura privata autenticata e devono essere notificate alle amministrazioni debitorie e sono

---

<sup>70</sup> Decreto legislativo 18 aprile 2016, n. 50 "Codice dei contratti pubblici", art. 106 – Modifica di contratti durante il periodo di efficacia.

efficaci e opponibili qualora queste non le rifiutino con comunicazione da notificarsi al cedente e al cessionario entro quindici giorni dalla notifica della cessione. Il Committente, nel contratto stipulato o in atto separato contestuale, può preventivamente accettare la cessione da parte dell'esecutore di tutti o di parte dei crediti che devono venire a maturazione, fatta salva la propria facoltà di opporre al cessionario tutte le eccezioni opponibili al cedente in base al contratto con questo stipulato.

### **Art. 59 RISOLUZIONE DEL CONTRATTO<sup>71</sup>**

Il Committente ha il diritto di recedere in qualunque tempo dal contratto previo il pagamento dei lavori eseguiti e del valore dei materiali utili esistenti in cantiere purché già accettati dal Direttore dei Lavori prima della comunicazione del preavviso, oltre al decimo dell'importo delle opere non eseguite.

L'esercizio del diritto di recesso è preceduto da formale comunicazione all'Appaltatore da darsi con un preavviso non inferiore a 20 giorni, decorsi i quali il Committente prende in consegna i lavori ed effettua il collaudo definitivo.

Il Committente può trattenere le opere provvisoriale e gli impianti che non siano in tutto o in parte asportabili ove li ritenga ancora utilizzabili. In tal caso essa corrisponde all'Appaltatore, per il valore delle opere e degli impianti non ammortizzato nel corso dei lavori eseguiti, un compenso da determinare nella minor somma fra il costo di costruzione e il valore delle opere e degli impianti al momento dello scioglimento del contratto.

L'Appaltatore ha l'obbligo di rimuovere dai magazzini e dai cantieri i materiali non accettati dal Direttore dei Lavori e di mettere i predetti magazzini e cantieri a disposizione del Committente nel termine stabilito; in caso contrario lo sgombero è effettuato d'ufficio e a sue spese.

In caso di morte di uno dei Contraenti subentrano gli eredi ed il Contratto di Appalto non si risolve. Si risolve invece ai sensi dell'art. 1671 c.c., quando la considerazione della persona dell'uno o dell'altro è stata motivo determinante del rapporto contrattuale. In caso di fallimento di una delle due parti, valgono le disposizioni di legge vigenti in materia.

Qualora nei confronti dell'appaltatore sia intervenuta l'emanazione di un provvedimento definitivo che dispone l'applicazione di una o più misure di prevenzione o sia intervenuta sentenza di condanna passata in giudicato per frodi nei riguardi del Committente, di subappaltatori, di fornitori, di lavoratori o di altri soggetti comunque interessati ai lavori, nonché per violazione degli obblighi attinenti alla sicurezza sul lavoro, il Committente valuta, in relazione allo stato dei lavori e alle eventuali conseguenze nei riguardi delle finalità dell'intervento, l'opportunità di procedere alla risoluzione del contratto. Nel caso di risoluzione, l'Appaltatore ha diritto soltanto al pagamento dei lavori regolarmente eseguiti, decurtato degli oneri aggiuntivi derivanti dallo scioglimento del contratto.

Quando il Direttore dei Lavori accerta che comportamenti dell'Appaltatore costituiscono grave inadempimento alle obbligazioni di contratto tale da compromettere la buona riuscita dei lavori, invia al Committente o Responsabile dei Lavori una relazione particolareggiata, corredata dei documenti necessari, indicando la stima dei lavori eseguiti regolarmente e che devono essere accreditati all'Appaltatore.

Su indicazione del Responsabile dei Lavori il Direttore dei Lavori formula la contestazione degli addebiti all'Appaltatore, assegnando un termine non inferiore a 15 giorni per la presentazione delle proprie controdeduzioni al Responsabile dei Lavori. Acquisite e valutate negativamente tali

---

<sup>71</sup> Decreto legislativo 18 aprile 2016, n. 50 "Codice dei contratti pubblici", art. 108 – Risoluzione.

controdeduzioni, oppure scaduto il termine senza che l'Appaltatore abbia risposto, il Committente su proposta del Responsabile dei Lavori, dispone la risoluzione del contratto.

Qualora l'esecuzione dei lavori ritardi per negligenza dell'Appaltatore rispetto alle previsioni del programma, il Direttore dei Lavori gli assegna un termine, che, salvo i casi d'urgenza, non può essere inferiore a 10 giorni, per compiere i lavori in ritardo, e dà inoltre le prescrizioni ritenute necessarie. Il termine decorre dal giorno di ricevimento della comunicazione.

Scaduto il termine assegnato, il Direttore dei Lavori verifica, in contraddittorio con l'Appaltatore gli effetti dell'intimazione impartita, e ne compila processo verbale da trasmettere al Responsabile dei Lavori. Sulla base del processo verbale, qualora l'inadempimento permanga, il Committente delibera la risoluzione del contratto.

Il Committente, nel comunicare all'Appaltatore la determinazione di risoluzione del contratto, dispone, con preavviso di 20 giorni, che il Direttore dei Lavori curi la redazione dello stato di consistenza dei lavori già eseguiti, l'inventario di materiali, macchine e mezzi d'opera e la relativa presa in consegna.

Qualora sia stato nominato il Collaudatore o l'organo di collaudo, lo stesso procede a redigere, acquisito lo stato di consistenza, un verbale di accertamento tecnico e contabile con le modalità indicate dal presente capitolato e dalla normativa vigente, con il quale venga accertata la corrispondenza tra quanto eseguito fino alla risoluzione del contratto e ammesso in contabilità quanto previsto nel progetto approvato, nonché nelle eventuali perizie di variante.

In sede di liquidazione finale dei lavori dell'appalto risolto, è determinato l'onere da porre a carico dell'Appaltatore inadempiente in relazione alla eventuale maggiore spesa sostenuta per affidare ad altra impresa i lavori. Nei casi di risoluzione del contratto di appalto, l'Appaltatore deve provvedere al ripiegamento dei cantieri già allestiti e allo sgombero delle aree di lavoro e relative pertinenze nel termine a tale fine assegnatogli; in caso di mancato rispetto del termine assegnato, il Committente provvede d'ufficio addebitando all'appaltatore i relativi oneri e spese. In alternativa il Committente può depositare cauzione in conto vincolato a favore dell'Appaltatore o prestare fideiussione bancaria o polizza assicurativa con le modalità previste dal presente capitolato e dalle normative vigenti, pari all'uno per cento del valore del contratto. Resta fermo il diritto dell'Appaltatore di agire per il risarcimento dei danni.

**Art. 60  
TRANSAZIONE<sup>72</sup>**

Le controversie relative a diritti soggettivi derivanti dall'esecuzione dei contratti pubblici di lavori, servizi, forniture, possono essere risolte mediante transazione nel rispetto del codice civile, solo ed esclusivamente nell'ipotesi in cui non risulti possibile esperire altri rimedi alternativi all'azione giurisdizionale. La transazione ha forma scritta a pena di nullità.

**Art. 61  
ACCORDO BONARIO<sup>73</sup>**

Qualora, a seguito dell'iscrizione di riserve, l'importo economico dell'opera dovesse subire variazioni in modo sostanziale ed, in ogni caso, non inferiore al 5 % (cinque per cento) dell'importo contrattuale, il Committente promuoverà la costituzione di un'apposita commissione perché formuli, acquisita la relazione del Direttore dei lavori e, se costituito, dell'organo di collaudo, entro 90 giorni una proposta motivata di accordo bonario sulla quale l'Appaltatore dovrà pronunciarsi entro 30 giorni.

Il procedimento dell'accordo bonario riguarda tutte le riserve iscritte fino al momento dell'avvio del procedimento stesso e può essere reiterato quando le riserve iscritte, ulteriori e diverse rispetto a quelle già esaminate, raggiungano nuovamente l'importo di cui sopra, nell'ambito comunque di un limite massimo complessivo del 15 per cento dell'importo del contratto. Le domande che fanno valere pretese già oggetto di riserva, non possono essere proposte per importi maggiori rispetto a quelli quantificati nelle riserve stesse. Non possono essere oggetto di riserva gli aspetti progettuali che sono stati oggetto di verifica ai sensi dell'articolo 26 del D.lgs. 50/2016 s.m.i.. Prima dell'approvazione del certificato di collaudo ovvero di verifica di conformità o del certificato di regolare esecuzione, qualunque sia l'importo delle riserve, il committente attiva l'accordo bonario per la risoluzione delle riserve iscritte.

Il direttore dei lavori dà immediata comunicazione al committente delle riserve di cui sopra, trasmettendo nel più breve tempo possibile una propria relazione riservata.

Il Committente valuta l'ammissibilità e la non manifesta infondatezza delle riserve ai fini dell'effettivo raggiungimento del limite di valore di cui sopra.

Le parti scelgono d'intesa l'esperto incaricato della formulazione della proposta motivata di accordo bonario. La proposta è formulata dall'esperto entro novanta giorni dalla nomina. Qualora il Committente non richieda la nomina dell'esperto, la proposta è formulata dal Committente entro novanta giorni dalla comunicazione del Direttore Lavori.

L'esperto, qualora nominato, ovvero il Committente, verificano le riserve in contraddittorio con il soggetto che le ha formulate, effettuano eventuali ulteriori audizioni, istruiscono la questione anche con la raccolta di dati e informazioni e con l'acquisizione di eventuali altri pareri, e formulano, accertata e verificata la disponibilità di idonee risorse economiche, una proposta di accordo bonario. Se la proposta è accettata dalle parti, entro quarantacinque giorni dal suo ricevimento, l'accordo bonario è concluso e viene redatto verbale sottoscritto dalle parti. L'accordo ha natura di transazione. Sulla somma riconosciuta in sede di accordo bonario sono dovuti gli interessi al tasso legale a decorrere dal sessantesimo giorno successivo alla accettazione dell'accordo bonario da parte della stazione appaltante. In caso di reiezione della proposta da parte del soggetto che ha formulato le riserve ovvero di inutile decorso del termine di cui al secondo periodo possono essere aditi gli arbitri o il giudice ordinario.

---

<sup>72</sup> Decreto legislativo 18 aprile 2016, n. 50 "Codice dei contratti pubblici", art. 208 – Transazione.

<sup>73</sup> Decreto legislativo 18 aprile 2016, n. 50 "Codice dei contratti pubblici", art. 205 – Accordo bonario per i lavori.



L'impresa, in caso di rifiuto della proposta di accordo bonario ovvero di inutile decorso del termine per l'accettazione, può instaurare un contenzioso giudiziario entro i successivi sessanta giorni, a pena di decadenza.

**Art. 62**  
**ARBITRATO<sup>74</sup>**

Le controversie su diritti soggettivi, derivanti dall'esecuzione del contratto possono essere deferite ad arbitri, secondo le disposizioni e i mezzi di prova previsti dal codice di procedura civile, ad esclusione del giuramento in tutte le sue forme. Il collegio arbitrale è composto da tre membri di particolare esperienza nella materia oggetto del contratto, nominati da ciascuna delle parti nella domanda di arbitrato o nell'atto di resistenza alla domanda. Il Presidente del collegio arbitrale è scelto dalle parti, o su loro mandato, dagli arbitri di parte. In caso di mancato accordo per la nomina del terzo arbitro provvede la camera arbitrale di cui al d.lgs n. 50 del 2016 s.m.i., sulla base di criteri oggettivi e predeterminati.

Il deposito del lodo presso la camera arbitrale è effettuato, entro 10 giorni dalla data dell'ultima sottoscrizione, a cura del segretario del collegio in tanti originali quante sono le parti, oltre ad uno per il fascicolo di ufficio. Resta ferma, ai fini della esecutività del lodo, la disciplina contenuta nel codice di procedura civile. All'atto del deposito del lodo va corrisposta, a cura degli arbitri, una somma pari all'uno per mille del valore della relativa controversia<sup>75</sup>. Le parti sono tenute solidalmente al pagamento del compenso dovuto agli arbitri e delle spese relative al collegio e al giudizio arbitrale, salvo rivalsa fra loro.

**Art. 63**  
**GIURISDIZIONE**

Sono devolute alla giurisdizione esclusiva del giudice amministrativo tutte le controversie, ivi incluse quelle risarcitorie, relative a procedure di affidamento di lavori svolte da soggetti comunque tenuti, nella scelta del contraente o del socio, all'applicazione della normativa comunitaria ovvero al rispetto dei procedimenti di evidenza pubblica previsti dalla normativa statale o regionale. Sono inoltre devolute alla giurisdizione esclusiva del giudice amministrativo le controversie relative ai provvedimenti sanzionatori emessi dall'Autorità.

---

<sup>74</sup> Decreto legislativo 18 aprile 2016, n. 50 "Codice dei contratti pubblici", art. 209 – Arbitrato.

<sup>75</sup> Nel caso di appalti pubblici, detto importo, determinato dal collegio arbitrale con i criteri stabiliti dal decreto del Ministro dei lavori pubblici, di concerto con il Ministro di grazia e giustizia, 2 dicembre 2000, n. 398, è direttamente versato all'ANAC.

## CAPITOLATO SPECIALE D'APPALTO

### PARTE PRIMA - DESCRIZIONE DELLE LAVORAZIONI

L'oggetto dell'appalto, di cui al presente capitolato speciale, consiste nel Restauro e Rifunzionalizzazione del teatro Narzio a Subiaco.

Le tipologie d'intervento hanno riguardato principalmente:

- Interventi architettonici;
- Interventi strutturali;
- Interventi impiantistici;
- Interventi di restauro.

#### **Interventi architettonici**

Gli interventi architettonici mirano a rifunzionalizzare una parte della costruzione. In particolare al piano terra, dove sono riaperti gli antichi ingressi del teatro da piazza della Resistenza, vengono consentiti l'accesso alla hall, organizzata con mobili biglietteria e guardaroba (esclusi dall'appalto) e l'entrata nella sala.

Il collegamento tra la sala e la galleria è reso possibile dalla realizzazione di una nuova scala in acciaio rivestita in legno che si sviluppa proprio all'interno della hall. La galleria, ora è presente soltanto la struttura in c.a., viene organizzata con gradoni in muratura rivestiti in legno e scalette laterali che ne consentono gli accessi, mentre sulla parete di fondo viene realizzata una cabina proiezione per un utilizzo futuro della fabbrica come cinema. Gli ambienti laterali alla galleria sono organizzati con i servizi igienici, con uno spazio di attesa-sosta per il pubblico e con due piccoli uffici che potranno essere configurati con pareti mobili.

All'interno della sala viene inoltre sistemata l'area del palcoscenico con la creazione di un solaio in acciaio e pavimentazione in legno per regolarizzare la geometria perimetrale e poter posizionare all'interno alcune pedane modulari, opportunamente ancorate alla soletta esistente, in modo da configurare un piano di palcoscenico. Quest'ultimo viene separato dalla sala mediante la creazione di un boccascena e viene collegato con l'uscita di sicurezza mediante una scala. La scala di servizio esistente a destra del palco consente il collegamento di quest'ultimo con i camerini che sono posizionati al piano -1. La necessità di garantire una seconda via di fuga per i camerini ha portato a definire un corridoio e a installare una scala metallica per consentire la fuga degli attori verso l'area di pertinenza collocata al piano -2.

Ne deriva che il piano -1 è solo parzialmente rifunzionalizzato e un'area piuttosto grande rimane chiusa al pubblico, al personale di servizio e sarà lasciata priva di impianti.

Al piano -2, oltre alla scala e all'uscita per gli attori, sono posizionati i locali tecnici necessari per il funzionamento degli impianti: locale centrale termica, locale centrale idrica, locale impianto di

ventilazione camerini. Il resto del piano rimane chiuso al pubblico e al personale di servizio ed è privo di impianti.

La scala di servizio consente l'accesso al secondo piano della costruzione per il momento non recuperato che rimane chiuso al pubblico e al personale di servizio ed è privo di impianti.

In platea sono stati ricavati 106 posti più due per persone con difficoltà motorie e in galleria 62 posti

### **Interventi strutturali**

Per gli interventi strutturali previsti si è operato valutando le opere assolutamente necessarie per la riapertura della fabbrica al pubblico e per il funzionamento del teatro. Ciò per evitare manomissioni o interventi che potessero compromettere la statica della costruzione. Nel progettarli si è inoltre cercato di ridurre al minimo le demolizioni.

#### *Interventi di riparazione e consolidamento*

Tra gli interventi di riparazione e consolidamento rientra il completamento del tetto con l'inserimento di sostegni metallici e la chiusura dello spazio esistente tra il cordolo e le strutture in legno mediante una muratura in mattoni pieni che verrà intonacata sul lato esterno e scialbata come i fondi delle facciate. Inoltre verrà raccordata all'aggetto del cornicione mediante la creazione di uno scivolo in malta sul quale poggeranno coppi e tegole facilitando in tal modo il corretto percorso delle acque meteoriche e risolvendo, dal punto di vista architettonico, la relazione tra i diversi livelli del nuovo tetto e del cornicione preesistente.

#### *Interventi nuovi*

Tra gli interventi nuovi rientrano il taglio del solaio del piano primo per consentire lo sviluppo della nuova scala di collegamento tra piano terra e piano galleria. La scala è realizzata interamente con una struttura in acciaio su cui poggia una lamiera sagomata per configurare i gradini che saranno rivestiti in legno. La struttura della scala sarà trattata all'intradosso con vernice intumescente.

Una seconda scala in acciaio viene inserita per consentire la fuga degli attori garantendo il collegamento tra il piano -1 e il piano -2; in tal caso si è sfruttata la doppia altezza esistente al piano -2 e si sono evitate ulteriori demolizioni.

Altri interventi strutturali riguardano la realizzazione e il ridimensionamento di alcuni vani per rispondere alla normativa relativa ai locali di pubblico spettacolo (D.M. 19 Agosto 1996 *Approvazione della regola tecnica di prevenzione incendi per la progettazione, costruzione ed esercizio dei locali di intrattenimento e di pubblico spettacolo*) e all'articolazione planimetrica distributiva proposta nel progetto. Ciò comporta il taglio di piccole porzioni murarie e l'inserimento di cerchiature in acciaio e in calcestruzzo armato.

Più importante risulta la struttura reticolare in acciaio progettata per sostenere la graticcia di manovra metallica prevista sull'area del palcoscenico. La graticcia di manovra è un elemento essenziale del teatro in quanto è destinata a costituire il punto appoggio di tutti gli elementi della scena superiore, ponti delle luci di scena, tiri ai quali sono appesi mantovana, sipario, quinte.

## Interventi impiantistici

Gli impianti si sono adeguati ai vincoli esistenti al fine di rispettare i valori storico-artistici ancora riconoscibili nonostante le manomissioni subite dall'edificio nel corso degli anni.

### *Impianti meccanici*

In particolare per quanto riguarda gli impianti meccanici i vincoli maggiori sono costituiti da:

- Impossibilità di utilizzare il soffitto del teatro come elemento di distribuzione della rete aeraulica;
- Posizionamento dei locali tecnici al secondo piano interrato;
- Utilizzazione dello spazio esterno presente al secondo piano interrato per il posizionamento delle unità esterne condensate ad aria.

Impianto di condizionamento: Nel rispetto dei vincoli progettuali e della normativa vigente si prevede la realizzazione di due impianti indipendenti: il primo per il teatro e il secondo per i locali accessori quali camerini, foyer, servizi igienici e spazi comuni. Per il teatro è stato previsto un impianto aeraulico del tipo monocondotto asservito ad un'unità esterna del tipo roof top, questa tratterà aria esterna e di ricircolo nel rapporto 1 a 3,5, ovvero 14.000 mc/h totali di cui 4.000 mc/h di aria esterna.

Per i locali accessori sono stati previste diverse tipologie di impianto: fan coil per gli spazi comuni del piano terra e del piano primo, fan coil ed aria primaria per i camerini collocati al primo piano interrato e radiatori per i bagni, il vano scala di servizio e il corridoio della zona camerini.

Nel periodo invernale i circuiti fan coil e radiatori saranno alimentati da una caldaia posizionata all'interno della centrale termica collocata nel secondo piano interrato; nel periodo estivo il circuito fan coil sarà alimentato da un gruppo frigorifero condensato ad aria posizionato nell'area di pertinenza esterna in prossimità del roof top.

Per la zona camerini è stato previsto un impianto per aria primaria unitamente a quello a fan coil e radiatori. L'impianto sarà composto da canali in lamiera zincata opportunamente coibentati, saranno collegati ad un recuperatore di calore a flussi di aria indipendenti da 800 mc/h collocato in un locale tecnico posizionato al secondo piano interrato. L'intero impianto sarà organizzato in zone termicamente omogenee: teatro, camerini, foyer, spazi comuni al primo piano e servizi igienici. Inoltre ogni zona sarà controllata da valvole di zona che ne permetteranno l'utilizzo indipendente delle une dalle altre.

Impianto idrico-sanitario: L'impianto idrico sanitario sarà alimentato da una sola utenza idrica comunale. Il punto di allaccio è stato previsto al secondo piano interrato in prossimità del limite di confine dell'area di pertinenza del teatro. Nel secondo piano interrato sarà installata una dorsale principale per acqua fredda che alimenterà tutti i piani mediante lo stesso cavedio utilizzato per le tubazioni dell'impianto di condizionamento. Ogni piano sarà sezionabile da una valvola d'intercettazione a sfera posizionata all'uscita delle tubazioni dal cavedio tecnico. Dal cavedio sarà installato un tratto orizzontale sino a tutte le utenze.

La produzione di acqua calda sarà affidata a boiler elettrici locali; tale soluzione è dipesa dalla conformazione architettonica dello stabile, che presenta lunghe distanze da percorrere, e dal tipo di utenza ipotizzabile con poca richiesta in regime normale e picchi di richiesta concentrati in poche ore della settimana.

Impianto antincendio: La protezione attiva contro l'incendio sarà realizzata mediante un impianto a rete di idranti.

L'impianto è stato progettato in modo da raggiungere con il getto d'acqua degli idranti tutta l'area oggetto del presente progetto.

All'interno dell'edificio sono stati previsti sei idranti UNI 45, all'esterno è stato invece previsto un attacco motopompa UNI70 nei pressi dell'ingresso sul prospetto nord - est.

L'impianto sarà alimentato da tre serbatoi di accumulo di capacità complessiva paria a 9.000 litri, l'acqua verrà avviata verso gli idranti mediante un gruppo di pompaggio composto da una elettropompa pilota per mantenimento pressione e da una elettropompa per pressurizzazione impianto in caso di necessità.

Il gruppo di pompaggio, unitamente ai tre serbatoi, sarà posizionato all'interno della centrale idrica collocata al secondo piano interrato, e l'accesso al locale avverrà direttamente dall'esterno.

La centrale idrica antincendio verrà protetta contro gli incendi da un impianto sprinkler localizzato, alimentato anch'esso dal gruppo di pompaggio in conformità alla norma UNI 10779.

Il riempimento dei serbatoi sarà affidato alla stessa utenza idrica sanitaria, questo sarà possibile in quanto la riserva idrica prevista soddisferà per intero la richiesta normativa dell'impianto: 2 idranti in contemporanei per 30 min. con portata di 120 litri/min cad. a 2 bar.

#### *Impianti elettrici e speciali*

Si prevede la realizzazione dei seguenti impianti:

- quadri elettrici;
- impianto di illuminazione normale e di sicurezza;
- impianto forza motrice e prese;
- collegamenti di terra;
- impianto rivelazione incendi;
- impianto trasmissione dati/fonia;
- impianto tvcc;
- impianto diffusione sonora e conferenza;
- impianto antintrusione;

- predisposizione per impianto cinema.

Linea principale di alimentazione: In corrispondenza dell'ingresso della centrale termica al secondo piano interrato sul muro perimetrale sarà realizzata una nicchia in muratura per il contenimento del contatore fornito dall'Ente erogatore.

Subito a valle del contatore dovrà essere installato un quadro IP65 da cui partiranno due linee di alimentazione elettrica: una sarà destinata ad alimentare il quadro elettrico generale dell'edificio (Q.E.G.) e un'altra per alimentare il gruppo di pressurizzazione antincendio.

Dal quadro elettrico generale partiranno le nuove linee di alimentazione dei quadri elettrici installati nei piani, i quadri elettrici per i locali tecnici, il quadro elettrico dei gruppi frigo all'esterno e le linee elettriche luce e fm di piano.

Quadri elettrici: Per l'alimentazione di tutti i piani sarà installato un nuovo quadro elettrico generale, Q.E.G., al piano secondo interrato.

Linee dorsali: Sono comprese tutte le linee luce e FM in partenza dai quadri elettrici presenti nell'edificio. Tali linee saranno poste in appositi canali in acciaio e/o tubazioni correnti a pavimento, a parete, nel controsoffitto, nello spazio interno

della controparete di rivestimento.

Impianto di illuminazione normale: L'illuminazione interna sarà realizzata esclusivamente con lampade con tecnologia led ad alta efficienza luminosa e resa cromatica installate in corpi illuminanti per montaggio a soffitto/controsoffitto e/o parete.

I corpi illuminanti utilizzati nei diversi ambienti sono:

*Locale platea e galleria*

Strisce led con corpo in alluminio e diffusore in policarbonato con una densità di 72x0,32W;

Faretto in gesso ad incasso a soffitto tecnologia led 6W;

Lampada segna passo con tecnologia led 3x0,3 W;

*Ingresso piano terra e aree di passaggio piano primo*

Faretto in gesso ad incasso a soffitto tecnologia led 6W;

Applique a parete in pressofusione di alluminio verniciato a spruzzo resistente ai raggi UV, diffusore cristallo in vetro stampato resistente agli urti. Versione colorata con cristallo sabbato e verniciato a liquido con vernici resistenti ad alte temperature per illuminazione diretta/indiretta tecnologia led 4W;

*Locali piano primo interrato*

Plafoniere con corpo in lamiera di acciaio, verniciatura con polvere epossipoliestere bianco, con tecnologia led 1x24/42W;

### *Scale*

Applique a parete in alluminio verniciato per illuminazione diretta/indiretta tecnologia led 6 W;

### *Palco, Bagni*

Lampada a parete in estruso di alluminio colore bianco per illuminazione diretta/indiretta tecnologia led 1x24/36 W;

### *Locali tecnici*

Plafoniere IP65 con corpo stampato in policarbonato grigio, diffusore stampato ad iniezione in policarbonato con righe interne per un maggior controllo luminoso, tecnologia led 1x33 W.

Illuminazione di sicurezza: L'individuazione delle vie di fuga sarà realizzata con apparecchi autonomi (batterie ed alimentatore incorporato), con lampade con tecnologia led installate nelle uscite di sicurezza, dotate di pittogramma. Negli altri ambienti l'illuminazione di emergenza delle vie di fuga e di sicurezza verrà realizzata con apparecchi con lampade aventi un mini-inverter incorporato autonomia 1 ora che garantiscono 5 lux lungo i percorsi di fuga.

Impianto prese e fm: In tutti i locali dell'edificio saranno installati blocchi prese di servizio. Saranno utilizzati principalmente blocchi prese costituiti da una presa schuko e una presa bipasso.

Nella sala teatrale sono inoltre installate delle prese di tipo industriale incassate a parete con interruttore di blocco e fusibili di protezione 220V 16A+T per l'alimentazione delle luci di taglio e altri servizi.

Impianto di terra: Verrà realizzato un nuovo impianto di terra. Ad esso si dovranno collegare tutte le parti metalliche accessibili (normalmente non in tensione, ma che per difetto di isolamento o per altre cause, accidentalmente potrebbero trovarsi in tensione) delle apparecchiature elettriche che devono essere protette dalle tensioni di contatto.

Impianto rivelazione incendi: L'impianto di rivelazione incendi da prevedere nell'edificio avrà origine dalla centrale rivelazione incendi da installarsi in corrispondenza della biglietteria al piano terra e alla quale fanno capo rilevatori, pulsanti manuali, segnalatori ottico-acustici e altre apparecchiature. I rivelatori ottici di fumo, i pulsanti manuali di allarme e i pannelli ottici acustici saranno dislocati in modo da coprire tutta la superficie. Nella platea e nella galleria saranno installati rivelatori di tipo termovelocimetrici. Saranno anche installati alcuni rivelatori di fumo per canale nelle tubazioni dell'aria dell'impianto di condizionamento rispettivamente nei ventilatori di mandata del roof top e del recuperatore di calore.

Impianto di trasmissione dati/fonia: Il nuovo impianto prenderà origine a partire dal nuovo armadio TD da installare al piano terra all'interno del locale tecnico nel sottoscala.

Nei locali saranno installate due o più prese tipo RJ45 collegate al nuovo armadio di permutazione posto nel locale tecnico.

L'impianto realizzato, cat. 6, sarà essenzialmente composto da:

- un armadio di permutazione completo di apparati attivi e pannelli di permutazione installato nel locale tecnico per l'impianto trasmissione dati/fonia;
- canali e/o tubazioni orizzontali e verticali all'interno dei locali;
- tubazioni incassate nelle pareti per la distribuzione alle scatole portafrutto;
- cavi tipo FTP a 4 coppie cat. 6;
- scatole portafrutto per l'installazione di prese standardizzate per la trasmissione dati/fonia tipo RJ45 installate ad incasso a parete.

In ogni scatola portafrutto saranno installate due prese RJ45. Impianto TVCC;

Impianto TVCC: Il nuovo impianto interesserà l'area al piano terra in cui saranno installate le tre telecamere ad alta definizione per la video ispezione con registrazione in continua e un monitor in corrispondenza della biglietteria.

L'impianto realizzato sarà essenzialmente composto da:

- n. 1 monitor a colori da 15";
- n. 3 telecamere ad alta definizione da interno a colori;
- n. 1 videoregistratore 4 ingressi video con hard disk da 1 Tb;
- cavi di collegamento ed alimentazione, tubazioni e cassette.

La disposizione delle telecamere nei locali al piano terra è riportata nella tavola di progetto.

Impianto antintrusione: Il nuovo impianto sarà esteso a tutto l'edificio e sarà in grado di controllare eventuali accessi indesiderati. La centrale, installata nel locale tecnico al piano terra sarà in grado di gestire quattro zone ampliabile a otto e ad essa saranno collegati un combinatore telefonico in modo da comunicare con un posto di controllo remoto, la sirena interna, la sirena esterna, i rivelatori a doppia tecnologia e un trasponder per l'inserimento/spegnimento.

Impianto diffusione sonora e conferenza: Il un nuovo impianto per la diffusione sonora e videoconferenza sarà a servizio della platea e della galleria e permetterà la distribuzione del segnale sonoro in modo ottimale all'interno dei locali.

Sarà composto da:

- n. 4 casse attive a colonna, amplificazione 1400 W Peak 700 W RMS a due vie, 4 woofer da 6", driver a compressione 2,5", risp. Freq. 65-20 kHz, angolo copertura V30° e O100°, colore nero, griglia in acciaio;
- n. 2 subwoofer attivi ad alta potenza, amplificazione 1250 W RMS, woofer iperventilato da 18", driver a compressione 1", risp. Freq. 30-120 Hz, colore nero;
- n. 2 diffusori attivi compatti, amplificazione 300 W RMS a due vie, 2 woofer da 5", driver a compressione 1", risp. Freq. 65-20 kHz, angolo copertura 90°, colore nero, griglia in acciaio;



- basi microfoniche, cavi e tubazioni di collegamento, accessori di cablaggio e quant'altro necessario per dare l'impianto funzionante in opera.

Predisposizione impianto cinema: Nell'edificio verrà effettuata la predisposizione delle tubazioni e delle cassette necessari per la futura installazione dei seguenti impianti la cui consistenza è riportata nelle tavole di progetto

### **Interventi di restauro**

Le previsioni relativamente al restauro delle superfici dei prospetti esterni sono connotate principalmente dalla conservazione della materia esistente. Come accennato, i prospetti su piazza della Resistenza e su piazza Roma, che presentano i partiti architettonici della costruzione originaria, non sono visibili in quanto coperti da teli. Pertanto è stata condotta un'analisi macroscopica delle forme di alterazione basandosi principalmente su alcune immagini acquisite prima che si procedesse all'apposizione dei teli. Le principali problematiche evidenziate sono:

- Depositi superficiali;
- Mancanze d'intonaco;
- Mancanze nel modellato in stucco;
- Dilavamento;
- Presenza di vegetazione superiore;
- Patine biologiche.

### Approfondimento diagnostico e accertamenti preliminari

Nel progetto si prevede un approfondimento diagnostico mediante tasselli stratigrafici necessari per stabilire la sequenza temporale dei vari strati di tinteggiatura in modo da poter proporre criticamente la cromia finale in accordo con le prescrizioni della Soprintendenza.

Tra gli accertamenti preliminari si prevede la battitura delle superfici intonacate e degli stucchi in modo da accertare la presenza di eventuali vuoti.

### Pulitura

Si prevede la rimozione meccanica della vegetazione superiore, l'utilizzazione di prodotto biocida a spruzzo sulle patine biologiche, un idrolavaggio a bassa pressione su tutte le superfici ad intonaco, a stucco e a muratura a faccia vista (presente sui prospetti verso piazza Tozzi).

### Consolidamento e reintegrazione

Le opere di consolidamento riguardano principalmente la riadesione delle parti distaccate e recuperabili d'intonaco e stucco mediante micro iniezioni di materiale consolidante e la reintegrazione delle parti mancanti e/o non recuperabili con materiale compatibile con l'esistente. Tra le opere di reintegrazione rientrano anche gli infissi che rispettano la geometria dei vani, sono in legno con partiture simili agli infissi originari, rimossi nei precedenti interventi.

## Protezione

Per la finitura delle facciate è prevista una scialbatura al latte di calce pigmentato che consentirà:

- sulle facciate intonacate di definire una cromia, probabilmente bicroma, in sintonia con i partiti decorativi e i modellati esistenti;
- sulle facciate con muratura a faccia vista di lasciar leggere le diverse tessiture murarie, risalenti agli interventi del passato, attenuando ma non cancellando le differenze e mirando ad una presentazione estetica dell'insieme.

Tra le opere esterne si prevedono anche l'inserimento degli infissi in legno e ferro e la rimozione dell'impermeabilizzazione esistente sul terrazzino a livello del tetto su piazza della Resistenza con rifacimento del massetto delle pendenze e dell'impermeabilizzazione per evitare i ristagni d'acqua.

## **PARTE SECONDA - PRESCRIZIONI TECNICHE**

### **TITOLO I - PRESCRIZIONI TECNICHE PER L'ESECUZIONE, IL CONSOLIDAMENTO ED IL COLLAUDO DEGLI EDIFICI**

#### **Art. I - Edifici in tutto o in parte a muratura portante**

Per l'esecuzione, il consolidamento e il collaudo degli edifici di uno o più piani, in tutto o in parte a muratura portante, costituiti da un insieme di sistemi resistenti collegati tra di loro e le fondazioni, disposti in modo da resistere ad azioni verticali ed orizzontali, si osserveranno le prescrizioni delle Nuove Norme tecniche per le costruzioni Decreto Ministero Infrastrutture 17 gennaio 2018 (Suppl. Ord. n. 8 alla G.U. 20/2/2018 n. 42) e smi: "Aggiornamento delle norme tecniche per le costruzioni"; e la relativa Circolare n. 617 del 2 febbraio 2009 "Istruzioni per l'Applicazione Nuove Norme Tecniche Costruzioni di cui al Decreto Ministeriale 14 gennaio 2008". Per altre tipologie edilizie, le norme di cui sopra potranno assumersi quale utile riferimento metodologico.

#### **Art. II - Edifici in conglomerato cementizio semplice o armato o precompresso**

Per il calcolo, l'esecuzione ed il collaudo delle strutture in c.a. normale e precompresso e per le strutture metalliche occorre riferirsi alle Nuove Norme tecniche per le costruzioni contenute nel Decreto Ministero Infrastrutture 17 gennaio 2018 (Suppl. Ord. n. 8 alla G.U. 20/2/2018 n. 42) e smi: "Aggiornamento delle norme tecniche per le costruzioni"; e la Circolare n. 617 del 2 febbraio 2009.

Tutte le opere in cemento armato facenti parte dell'opera appaltata saranno eseguite in base ai calcoli di stabilità accompagnati da disegni esecutivi e da una relazione, che dovranno essere redatti e firmati da un tecnico abilitato iscritto all'Albo professionale, e che l'impresa dovrà presentare presso gli uffici competenti (denuncia delle opere ex lege 1086/71 recepita dal D.P.R. n° 380 del 6 giugno 2001 e s.m.i.) e consegnare alla Direzione dei Lavori entro il termine che le verrà prescritto.

L'impresa dovrà, attenendosi agli schemi e disegni facenti parte del progetto ed allegati al contratto o alle norme che le verranno impartite, a sua richiesta, all'atto della consegna dei lavori. L'esame e verifica da parte della Direzione dei Lavori dei progetti delle varie strutture in cemento armato non esonera in alcun modo l'Impresa dalle responsabilità ad essa derivanti per legge e per le precise pattuizioni del contratto, restando contrattualmente stabilito che, malgrado i controlli di ogni genere

eseguiti dalla Direzione dei Lavori nell'esclusivo interesse dell'Amministrazione, l'Impresa stessa rimane unica e completa responsabile delle opere, sia per quanto ha rapporto con la loro progettazione e calcolo, che per la qualità dei materiali e la loro esecuzione; di conseguenza essa dovrà rispondere degli inconvenienti che avessero a verificarsi, di qualunque natura, importanza e conseguenze essi potessero risultare.

### **Art. III - Edifici realizzati in acciaio**

### **Art. IV - Edifici prefabbricati**

### **Art. V - Edifici realizzati in zona sismica**

Per gli edifici realizzati in zona sismica si applicheranno le prescrizioni di cui al Decreto Ministero Infrastrutture 17 gennaio 2018 (Suppl. Ord. n. 8 alla G.U. 20/2/2018 n. 42) e smi: "Aggiornamento delle norme tecniche per le costruzioni"; e alla Circolare n. 617 del 2 febbraio 2009

### **Art. VI - Collaudo degli edifici**

In riferimento al D.P.R. n. 380 del 6 giugno 2001 ed alle Nuove Norme tecniche per le costruzioni contenute nel Decreto Ministero Infrastrutture 17 gennaio 2018 (Suppl. Ord. n. 8 alla G.U. 20/2/2018 n. 42) e smi: "Aggiornamento delle norme tecniche per le costruzioni"; e alla Circolare n. 617 del 2 febbraio 2009, le operazioni di collaudo consistono nel controllare la perfetta esecuzione del lavoro e la sua corrispondenza con i dati del progetto, nell'eseguire prove di carico e nel compiere ogni altra indagine che il Collaudatore ritenga necessaria.

Le prove di carico hanno luogo di regola non prima di 50 giorni dall'ultimazione del getto per i conglomerati di cemento idraulico normale (Portland), d'alto forno e pozzolanico, non prima di 30 giorni per i conglomerati di cemento alluminoso, e si effettuano a stagionatura più o meno avanzata secondo la portata delle diverse parti e la importanza dei carichi.

Nelle prove la costruzione deve essere possibilmente caricata nei modi previsti nella progettazione ed in accordo con le indicazioni contenute nelle Nuove Norme tecniche per le costruzioni contenute nel D.M. 14 Gennaio 2008 (NTC2008) e nella relativa Circolare n. 617 del 2 febbraio 2009 "Istruzioni per l'Applicazione Nuove Norme Tecniche Costruzioni di cui al Decreto Ministeriale 14 gennaio 2008".

La lettura degli apparecchi di misura (flessimetri od estensimetri) sotto carico deve essere ripetuta fino a che non si verifichino ulteriori aumenti nelle indicazioni.

La lettura delle deformazioni permanenti, dopo la rimozione del carico deve essere ugualmente ripetuta fino a che non si verifichino ulteriori ritorni.

Qualora si riscontrino deformazioni permanenti notevoli, la prova di carico deve essere ripetuta per constatare il comportamento elastico della struttura.

Il confronto tra le deformazioni elastiche (consistenti nelle differenze tra le deformazioni massime e le permanenti) e le corrispondenti deformazioni calcolate, fornisce al Collaudatore un criterio di giudizio sulla stabilità dell'opera.

## **TITOLO II - PRESCRIZIONI TECNICHE PER L'ESECUZIONE DI INDAGINI, SCAVI E DEMOLIZIONI**

### **Art. VII Indagini preliminari**

Le indagini preliminari che potranno essere utilizzate sono di due tipi:

- a) indagini non distruttive (termografia, indagini soniche, georadar, tomografia sonica e radar);
- b) indagini minimamente distruttive (martinetti piatti, sclerometro, prove di penetrazione, pull test).

Nel primo caso si utilizzeranno tecnologie di analisi dei materiali o degli elementi da sottoporre ad opere di demolizione che escludano interventi artificiali o a carattere invasivo tali da alterare in qualsiasi modo le caratteristiche fisico-chimiche delle parti oggetto di indagine.

A questa prima categoria appartengono le seguenti tecnologie:

- fotogrammetria per la ripresa e restituzione di immagini fotografiche completamente prive di distorsioni provocate dall'impiego delle ottiche normalmente utilizzate;
- termografia per il rilevamento delle radiazioni elettromagnetiche (comprese tra 0,4 e 0,75 micron) e di immagini non comprese nella banda del visibile ma estese nel campo dell'infrarosso e più precisamente nella regione spettrale compresa tra 2 e 5,6 micron visualizzando su un monitor la mappa termica o termogramma della distribuzione della temperatura superficiale dei vari materiali, visualizzabile attraverso scale di colori o toni di grigio. Ad ogni colore o tono della scala di grigi, corrisponde un intervallo di temperature. Le apparecchiature all'infrarosso misurano il flusso di energia a distanza senza alcun contatto fisico con la superficie esaminata. Lo schema di funzionamento si basa su una videocamera ad infrarossi che trasforma le radiazioni termiche in segnali elettrici, successivamente convertiti in immagini, a loro volta visualizzate su un monitor e registrate. In particolare nella videocamera, la radiazione infrarossa che raggiunge l'obiettivo, viene trasmessa dal sistema ottico ad un elemento semiconduttore, il quale converte le radiazioni infrarosse in un segnale video, mentre l'unità di rilevazione elabora il segnale proveniente dalla telecamera e fornisce l'immagine termografica. L'apparecchiatura termovisiva deve comprendere una telecamera, capace di effettuare riprese secondo angoli da + 0° a - 90° su uno stesso piano e dotata di obiettivi intercambiabili con lenti al germanio o al silicio ed una centralina di condizionamento del segnale con monitor. Il campo di misura dell'apparecchiatura deve essere compreso tra - 20° C e + 900° C con una sensibilità migliore di 0,5° C. La banda di radiazione dell'apparecchiatura dovrà essere compresa tra 2 e 5,6 mm. L'apparecchiatura dovrà rendere possibile la registrazione delle immagini, su pellicola fotografica in bianco e nero e/o colori, su nastro magnetico. Deve inoltre essere prevista la possibilità di montare l'apparecchiatura su carrello semovente autoportante per poter costituire unità autonoma. Queste apparecchiature sono comunemente portatili e autoalimentate;
- misurazione della temperatura e dell'umidità effettuata con termometri ed igrometri in grado di fornire i valori relativi alle superfici prese in esame; tali misurazioni possono essere eseguite anche con strumentazioni elettroniche di precisione e con l'umidometro a carburo di calcio;
- misurazione dei valori di inquinamento atmosferico attraverso la rilevazione dei dati sulle radiazioni solari, direzione del vento, le precipitazioni e la pressione esterna;
- la rilevazione fotografica con pellicole normali o all'infrarosso per un'analisi più approfondita delle caratteristiche dei materiali e delle loro specificità fisico-chimiche;

- endoscopia necessaria per l'esame ottico di condotti o cavità di piccole dimensioni per mezzo di piccole telecamere o strumenti fotografici integrati con apparecchi illuminanti e, a volte, con l'impiego di fibre ottiche. Per questa indagine si devono prediligere cavità già esistenti onde evitare la manomissione del materiale che ne deriverebbe da un foro appositamente praticato per svolgere l'indagine. Tale indagine è effettuata per mezzo dell'endoscopio che può essere di tipo rigido o di tipo flessibile. L'endoscopio rigido è un sistema ottico a lenti contenuto in un rivestimento rigido. Deve essere prolungabile fino a 2 metri mediante aggiunta di ulteriori elementi ottici e deve essere dotato di sistema di illuminazione per agevolare l'osservazione. Dovrà essere consentita la visione diretta a 45° e 90°. Lo strumento deve essere accoppiabile ad apparecchiature fotografiche e/o televisive. L'endoscopio flessibile permette la trasmissione dell'immagine e della luce tramite fibre ottiche. È comunemente dotato di testa mobile e prisma di conversione a 90°. Lo strumento deve essere accoppiabile ad apparecchiature fotografiche e/o televisive;
- misurazione degli inquinanti atmosferici effettuata con strumenti specifici per la rilevazione dei parametri di anidride carbonica, anidride solforosa, anidride solforica, ossidi di azoto, acido cloridrico, polveri totali, solfati, cloruri, nitrati ed altre sostanze presenti in sospensione nell'aria o depositate sul terreno;
- magnetometria impiegata per la rilevazione dei materiali ferrosi anche inglobati in altre sostanze. Dopo la lavorazione gli orientamenti dei magnetini contenuti nei manufatti rimangono inalterati, costituendo un campo magnetico facilmente rilevabile da apparecchiature magnetometriche; la ricerca è basata sul principio dell'induzione elettromagnetica e lo strumento utilizzato è il metal-detector che localizza la presenza di metalli con emissioni magnetiche effettuate da bobine o altri generatori di campi. Gli elementi che costituiscono questa apparecchiatura sono più sonde rilevatrici, con diversa precisione di rilevamento e con uscite per registratore, e una centralina analogica a due o più scale per la lettura della misura a seconda della differente sensibilità della sonda utilizzata. Queste apparecchiature sono comunemente portatili ed autoalimentate;
- colorimetria che analizza il manufatto sulla base dell'indagine fotografica effettuata con una serie di colorimetri standardizzati secondo la scala Munsell che consentono l'individuazione delle varie sostanze presenti nelle parti analizzate.

Esistono, inoltre, degli altri tipi di indagine che rientrano sempre tra quelli classificati non distruttivi ma che hanno un piccolo grado di invasività quali:

- indagini soniche effettuate con fonometri in grado di emettere impulsi sonici e captare delle onde sonore, attraverso la percussione con appositi strumenti o con trasduttori elettrodinamici, registrando la deformazione delle onde elastiche che forniscono elementi per la valutazione del degrado delle murature o eventuale presenza di lesioni. L'elaborazione dei dati, invece, consiste nel calcolo del tempo e della velocità di attraversamento dell'impulso dato dalla muratura.  
Il principio generale dell'indagineonica si basa su alcune relazioni che legano la velocità di propagazione delle onde elastiche, attraverso un mezzo materiale, alle proprietà elastiche del mezzo stesso.  
L'apparecchiatura dovrà essere predisposta per l'uso di una vasta banda di frequenza compresa tra 100 e 1000 Hz e consentire l'utilizzo di uscita su monitor oscilloscopico che permette l'analisi delle frequenze indagate. Gli eventi sonici studiati dovranno poter essere registrati in continuo;
- indagini con ultrasuoni eseguite per mezzo di fonometri particolari in grado di emettere dei segnali che vengono registrati da un captatore (interno all'apparecchio stesso) che misura:

- la velocità del suono in superficie per individuare le alterazioni superficiali dei materiali,
- le misure radiate, non sempre possibili (in quanto registrate sulla superficie esterna e su quella interna), per verificare l'omogeneità dei materiali.

Gli elementi che compongono questa apparecchiatura sono una centralina di condizionamento del segnale munita di oscilloscopio e sonde piezoelettriche riceventi, trasmettenti e ricetrasmettenti.

L'apparecchiatura avrà diverse caratteristiche a seconda del materiale da indagare (calcestruzzo, mattoni, elementi lapidei, metalli). Le frequenze di indagine comprese tra i 40 e i 200 Khz dovranno essere utilizzate per prove su materiali non metallici, mentre per i materiali metallici il range adottabile è compreso tra i 500 ed i 5000 Khz. L'apparecchiatura è comunemente autoalimentata e portatile;

- il rilievo della luminosità che viene misurato con un luxmetro che verifica l'illuminazione dei vari oggetti, con un ultraviometro che misura la radiazione ultravioletta, con termometri e termografi per la misurazione della temperatura di colore - i dati rilevati vanno comparati a parametri standard che prevedono un'illuminazione max di 250-300 lux per pietre e metalli, 180 lux per legno e dipinti (il lux equivale all'illuminazione prodotta da una sorgente di 1 candela su una superficie ortogonale ai raggi ad una distanza di 1 metro), temperatura di colore 4.000 K, umidità relativa 55-60%.

Oltre a quelle già descritte esistono delle tecniche di analisi che hanno caratteristiche distruttive di lieve entità e che si rendono necessarie per la valutazione di alcuni parametri:

- analisi con i raggi X per l'identificazione della struttura di una sostanza cristallina individuandone i vari componenti. Il materiale viene irradiato con un isotopo radioattivo e l'energia assorbita viene rimessa sotto forma di raggi X caratteristici degli elementi chimici presenti nel materiale;
- prove chimiche necessarie per stabilire la composizione della malta che viene analizzata con:
  - dissoluzione del campione in acido cloridrico con concentrazioni e temperature variabili;
  - quantità di gas carbonico nei componenti carbonati;
  - dosaggio per perdita al fuoco dell'acqua di assorbimento;
  - dosaggio sostanze organiche;
- analisi spettrofotometriche per l'identificazione ed il dosaggio degli ioni presenti in una soluzione acquosa - campo del visibile (0,4-0,8 micron), ultravioletto (0,000136-0,4 micron) e infrarosso (0,8-400 nm);
- microscopia ottica per l'analisi del colore, dei caratteri morfologici e delle caratteristiche specifiche di ciascuna sostanza;
- microscopia elettronica per lo studio della distribuzione delle singole parti e dei prodotti di alterazione;
- studio petrografico in sezione sottile per analizzare sezioni di materiale di spessore molto ridotto ed osservate al microscopio elettronico a scansione;
- analisi conduttometriche per la valutazione della presenza di sali solubili in acqua nel campione esaminato senza stabilire il tipo di sale eventualmente presente.

Nei processi di analisi dei campioni sono richieste anche le seguenti prove fisiche e meccaniche:

- valutazione della porosità con porosimetri a mercurio e picnometri Beckman in grado di definire, conseguentemente, il livello di permeabilità all'acqua e quindi lo stato di degrado di un materiale;
- analisi granulometrica con setacci a maglie da 60 a 400 micrometri per la definizione della distribuzione del materiale e lo studio dei parametri conseguenti;
- capacità di imbibizione definita con il controllo del peso prima e dopo l'immersione dei vari campioni di materiali. La superficie viene cosparsa con tintura liquida che viene condotta verso le
- fessurazioni e verso le porosità superficiali. Viene applicato un rilevatore per individuare la presenza e l'ubicazione dei difetti;
- assorbimento per capillarità misurata su campioni posti a contatto con una superficie liquida;
- prove di compressione, taglio e trazione eseguite sui campioni di vari materiali per la definizione delle caratteristiche di ciascun elemento.

Nel secondo caso si utilizzeranno tecnologie di analisi dei materiali o degli elementi da sottoporre ad opere di demolizione ispezionando direttamente la morfologia muraria, servendosi di prove leggermente distruttive.

A questa seconda categoria appartengono le seguenti tecnologie:

- martinetti piatti che misura lo stato di sollecitazione basandosi sullo stato tensionale in un punto della struttura. Tale misura si ottiene introducendo un martinetto piatto in un taglio effettuato lungo un giunto di malta. A fine prova lo strumento può essere facilmente rimosso e il giunto eventualmente risarcito. Lo stato di sforzo può essere determinato grazie al rilassamento causato dal taglio perpendicolare alla superficie muraria; il rilascio, infatti, determina una parziale chiusura del taglio. La prova prosegue ponendo il martinetto piatto nell'apertura e aumentando la pressione in modo da riportare i lembi della fessura alla distanza originaria, misurata prima del taglio. La parte interessata dall'operazione può essere strumentata con estensimetri rimovibili. In tal modo è possibile misurare con precisione gli spostamenti prodotti dal taglio e dal martinetto durante la prova;
- sclerometro a pendolo consiste nel colpire la superficie del calcestruzzo con una massa guidata da una molla e la distanza di fine corsa viene espressa in valori di resistenza. In questo modo viene misurata la durezza superficiale;
- pull-off test consiste nell'applicare una sonda circolare d'acciaio alla superficie del calcestruzzo con della resina epossidica. Si applica poi una forza di trazione alla sonda aderente, fino alla rottura del calcestruzzo per trazione. La resistenza alla compressione può essere misurata tramite i grafici della calibratura;
- prove penetrometriche statiche si basano sulla misura dello sforzo necessario per far penetrare, a velocità uniforme, nel terreno, un'asta con cono terminale di area superficiale di  $10 \text{ cm}^2$  e una conicità di  $60^\circ$ ,
- prove penetrometriche dinamiche si basano sulla misura dei colpi necessari per infliggere per 10 cm nel terreno una punta conica collegata alla superficie da una batteria di aste. Le misure devono essere eseguite senza soluzione di continuità a partire dal piano di campagna; ogni 10 cm di profondità si rileva il valore del numero di colpi necessari all'infissione. Norme standard europee definiscono le caratteristiche geometriche della punta, il peso e la corsa della massa battente: punta conica da  $10 \text{ cm}^2$ , maglio (peso della massa battente) da 30 kg e altezza di caduta (corsa) di cm 20;

- vane test utilizzabile per la determinazione in sito della resistenza a taglio di terreni coerenti. La prova consiste nel misurare la coppia di torsione che si ottiene infiggendo ad una data profondità del terreno un'asta terminante con aletta e facendola ruotare; sulla superficie di rotazione si sviluppa una reazione che consente la determinazione della resistenza al taglio;
- incisione statica si serve di una sonda di penetrazione (a punta piccola) che viene spinta meccanicamente attraverso la superficie di un materiale, solitamente metallo, sotto un carico specifico. Si misura la profondità dell'incisione e si può valutare la resistenza del materiale.

### **Art. VIII Scavi e rinterri**

Per tutte le opere dell'appalto le varie quantità di lavoro saranno determinate con misure geometriche, escluso ogni altro metodo.

In materia si veda il d.lgs. 81/08 e successivo D.Lgs. correttivo ed integrativo pubblicato il 3 agosto 2009, n. 106 e s.m.i..

#### *Scavi in genere*

Gli scavi in genere per qualsiasi lavoro a mano o con mezzi meccanici dovranno essere eseguiti secondo i disegni di progetto e le particolari prescrizioni che saranno date all'atto esecutivo dalla Direzione dei Lavori.

Nell'esecuzione degli scavi in genere l'Impresa dovrà procedere in modo da impedire scoscendimenti e franamenti, restando essa, oltreché, totalmente responsabile di eventuali danni alle persone ed alle opere, altresì obbligata a provvedere a suo carico e spese alla rimozione delle materie franate.

L'Impresa dovrà inoltre provvedere a sue spese affinché le acque scorrenti alla superficie del terreno siano deviate in modo che non abbiano a riversarsi nei cavi.

Le materie provenienti dagli scavi in genere, ove non siano utilizzabili, o non ritenute adatte, a giudizio insindacabile della Direzione dei Lavori, ad altro impiego nei lavori, dovranno essere portate a rifiuto fuori della sede del cantiere, ai pubblici scarichi, ovvero su aree che l'Impresa dovrà provvedere a sua cura e spese.

È vietato costituire depositi di materiali presso il ciglio degli scavi.

Qualora le materie provenienti dagli scavi dovessero essere utilizzate per tombamenti o rinterri esse dovranno essere depositate in luogo adatto accettato dalla Direzione dei Lavori e provviste delle necessarie puntellature, per essere poi riprese a tempo opportuno.

In ogni caso le materie depositate non dovranno riuscire di danno ai lavori, alle proprietà pubbliche o private ed al libero deflusso delle acque scorrenti alla superficie.

La Direzione dei Lavori potrà fare asportare, a spese dell'Impresa, le materie depositate in contravvenzione alle precedenti disposizioni.

L'appaltatore deve ritenersi compensato per tutti gli oneri che esso dovrà incontrare per:

- il taglio di piante, estirpazione di ceppaie, radici, ecc.;
- il taglio e lo scavo con qualsiasi mezzo delle macerie sia asciutte, che bagnate, in presenza d'acqua e di qualsiasi consistenza;
- paleggi, innalzamento, carico, trasporto e scarico in rilevato o rinterro od a rifiuto a qualsiasi distanza, sistemazione delle materie di rifiuto, deposito provvisorio e successiva ripresa, per ogni indennità di deposito temporaneo o definitivo;



- la regolarizzazione delle scarpate o pareti, per lo spianamento del fondo, per la formazione di gradoni, per il successivo rinterro attorno alle murature, attorno e sopra le condotte di acqua od altre condotte in genere, e sopra le fognature o drenaggi secondo le sagome definitive di progetto;
- puntellature, sbadacchiature ed armature di qualsiasi importanza e genere, secondo tutte le prescrizioni contenute nelle presenti condizioni tecniche esecutive;
- per ogni altra spesa infine necessaria per l'esecuzione completa degli scavi.

### *Scavi di sbancamento*

Per scavi di sbancamento o sterri andanti s'intendono quelli occorrenti per lo spianamento o sistemazione del terreno su cui dovranno sorgere le costruzioni, per tagli di terrapieni, per la formazione di cortili, giardini, scantinati, piani d'appoggio per platee di fondazione, vespai, rampe incassate o trincee stradali ecc., e in genere tutti quelli eseguiti a sezione aperta su vasta superiore ove sia possibile l'allontanamento delle materie di scavo evitandone il sollevamento, sia pure con la formazione di rampe provvisorie, ecc.

Saranno pertanto considerati scavi di sbancamento anche quelli che si trovano al di sotto del piano di campagna o del piano stradale (se inferiore al primo), quando gli scavi rivestano i caratteri sopra accennati.

Secondo quanto prescritto dall'art. 118 del d.lgs. 81/08 e successivo d.lgs n.106 del 03/08/2009, nei lavori di splateamento o sbancamento eseguiti senza l'impiego di escavatori meccanici, le pareti delle fronti di attacco devono avere una inclinazione o un tracciato tali, in relazione alla natura del terreno, da impedire franamenti. Quando la parete del fronte di attacco supera l'altezza di m. 1,50, è vietato il sistema di scavo manuale per scalzamento alla base e conseguente franamento della parete.

Quando per la particolare natura del terreno o per causa di piogge, di infiltrazione, di gelo o disgelo, o per altri motivi, siano da temere frane o scoscendimenti, deve essere provveduto all'armatura o al consolidamento del terreno.

Nei lavori di escavazione con mezzi meccanici deve essere vietata la presenza degli operai nel campo di azione dell'escavatore e sul ciglio del fronte di attacco.

Ai lavoratori deve essere fatto esplicito divieto di avvicinarsi alla base della parete di attacco e, in quanto necessario in relazione all'altezza dello scavo o alle condizioni di accessibilità del ciglio della platea superiore, la zona superiore di pericolo deve essere almeno delimitata mediante opportune segnalazioni spostabili col proseguire dello scavo, secondo la prescrizione dei piani operativi di sicurezza.

Il volume degli scavi di sbancamento verrà determinato col metodo delle sezioni ragguagliate che verranno rilevate in contraddittorio dell'appaltatore all'atto della consegna. Ove le materie siano utilizzate per formazione di rilevati, il volume sarà misurato in riporto.

### *Scavi di fondazione*

#### *Scavi subacquei e prosciugamenti*

#### *Presenza di gas negli scavi*

Quando si eseguono lavori entro pozzi, fogne, cunicoli, camini e fosse in genere, devono essere adottate idonee misure contro i pericoli derivanti dalla presenza di gas o vapori tossici, asfissianti, infiammabili o esplosivi, specie in rapporto alla natura geologica del terreno o alla vicinanza di

fabbriche, depositi, raffinerie, stazioni di compressione e di decompressione, metanodotti e condutture di gas, che possono dar luogo ad infiltrazione di sostanze pericolose.

Quando sia accertata o sia da temere la presenza di gas tossici, asfissianti o la irrespirabilità dell'aria ambiente e non sia possibile assicurare una efficiente aerazione ed una completa bonifica, i lavoratori devono essere provvisti di apparecchi respiratori, ed essere muniti di cintura di sicurezza con bretelle passanti sotto le ascelle collegate a funi di salvataggio, le quali devono essere tenute all'esterno dal personale addetto alla sorveglianza; questo deve mantenersi in continuo collegamento con gli operai all'interno ed essere in grado di sollevare prontamente all'esterno il lavoratore colpito dai gas.

Possono essere adoperate le maschere respiratorie, in luogo di autorespiratori, solo quando, accertate la natura e la concentrazione dei gas o vapori nocivi o asfissianti, esse offrano garanzia di sicurezza e sempre che sia assicurata una efficace e continua aerazione.

Quando si sia accertata la presenza di gas infiammabili o esplosivi, deve provvedersi alla bonifica dell'ambiente mediante idonea ventilazione; deve inoltre vietarsi, anche dopo la bonifica, se siano da temere emanazioni di gas pericolosi, l'uso di apparecchi a fiamma, di corpi incandescenti e di apparecchi comunque suscettibili di provocare fiamme o surriscaldamenti atti ad incendiare il gas.

Nei casi previsti dal secondo, terzo e quarto comma del presente articolo i lavoratori devono essere abbinati nell'esecuzione dei lavori.

*Rilevati e rinterri*

Per la formazione dei rilevati o per qualunque opera di rinterro, ovvero per riempire i vuoti tra le pareti dei cavi e le murature, o da addossare alle murature, e fino alle quote prescritte dalla Direzione dei Lavori, si impiegheranno in generale, e, salvo quanto segue, fino al loro totale esaurimento, tutte le materie provenienti dagli scavi di qualsiasi genere eseguiti sul lavoro, in quanto disponibili ed adatte, a giudizio della Direzione dei Lavori, per la formazione dei rilevati.

Quando venissero a mancare in tutto o in parte i materiali di cui sopra, si provvederanno le materie occorrenti prelevandole ovunque l'Impresa crederà di sua convenienza, purché i materiali siano riconosciuti idonei dalla Direzione dei Lavori.

Per i rilevati e i rinterri da addossarsi alle murature, si dovranno sempre impiegare materie sciolte, o ghiaiose, restando vietato in modo assoluto l'impiego di quelle argillose e, in genere, di tutte quelle che con l'assorbimento di acqua si rammolliscono e si gonfiano generando spinte.

Nella formazione dei suddetti rilevati, rinterri e riempimenti dovrà essere usata ogni diligenza perché la loro esecuzione proceda per strati orizzontali di eguale altezza, disponendo contemporaneamente le materie ben sminuzzate con la maggiore regolarità e precauzione, in modo da caricare uniformemente le murature su tutti i lati e da evitare le sfiancature che potrebbero derivare da un carico male distribuito.

Le materie trasportate in rilievo o rinterro con vagoni, automezzi o carretti non potranno essere scaricate direttamente contro le murature, ma dovranno depositarsi in vicinanza dell'opera per essere riprese poi e trasportate con carriole, barelle ed altro mezzo, purché a mano, al momento della formazione dei suddetti rinterri.

Per tali movimenti di materie dovrà sempre provvedersi alla pilonatura delle materie stesse, da farsi secondo le prescrizioni che verranno indicate dalla Direzione dei Lavori.

È vietato addossare terrapieni a murature di fresca costruzione.

Tutte le riparazioni o ricostruzioni che si rendessero necessarie per la mancata o imperfetta osservanza delle prescrizioni del presente articolo, saranno a completo carico dell'Impresa.

È obbligo dell'Impresa, escluso qualsiasi compenso, di dare ai rilevati durante la loro costruzione, quelle maggiori dimensioni richieste dall'assestamento delle terre, affinché all'epoca del collaudo i rilevati eseguiti abbiano dimensioni non inferiori a quelle ordinate.

L'Impresa dovrà consegnare i rilevati con scarpate regolari e spianate, con i cigli bene allineati e profilati e compiendo a sue spese, durante l'esecuzione dei lavori e fino al collaudo, gli occorrenti ricarichi o tagli, la ripresa e la sistemazione delle scarpate e l'espurgo dei fossi.

La superficie del terreno sul quale dovranno elevarsi i terrapieni, sarà scorticata ove occorre, e se inclinata sarà tagliata a gradoni con leggere pendenze verso monte.

Tutti gli oneri, obblighi e spese per la formazione dei rilevati e rinterri si intendono compresi nei prezzi stabiliti in elenco per gli scavi e quindi all'Appaltatore non spetterà alcun compenso oltre l'applicazione di detti prezzi. Le misure saranno eseguite in riporto in base alle sezioni di consegna da rilevarsi in contraddittorio con l'Appaltatore.

I riempimenti in pietrame a secco (per drenaggi, fognature, banchettoni di consolidamento e simili) dovranno essere formati con pietrame da collocarsi in opera a mano su terreno ben costipato, al fine di evitare cedimenti per effetto dei carichi superiori.

Per drenaggi o fognature si dovranno scegliere le pietre più grosse e regolari e possibilmente a forma di lastroni quelle da impiegare nella copertura dei sottostanti pozzetti o cunicoli; oppure infine negli strati inferiori il pietrame di maggiore dimensione, impiegando nell'ultimo strato

superiore pietrame minuto, ghiaia o anche pietrisco per impedire alle terre sovrastanti di penetrare e scendere otturando così gli interstizi tra le pietre. Sull'ultimo strato di pietrisco si dovranno pigiare convenientemente le terre con le quali dovrà completarsi il riempimento dei cavi aperti per la costruzione di fognature e drenaggi.

Il riempimento di pietrame a secco a ridosso delle murature per drenaggi, vespai, ecc. sarà valutato a metro cubo per il suo volume effettivo misurato in opera.

### **Art. IX Demolizioni e rimozioni**

Prima dell'inizio di lavori di demolizione è fatto obbligo di procedere alla verifica delle condizioni di conservazione e di stabilità delle varie strutture da demolire.

In relazione al risultato di tale verifica devono essere eseguite le opere di rafforzamento e di puntellamento necessarie ad evitare che, durante la demolizione, si verifichino crolli intempestivi.

I lavori di demolizione devono procedere con cautela e con ordine dall'alto verso il basso e devono essere condotti in maniera da prevenire qualsiasi infortunio agli addetti al lavoro e da non pregiudicare la stabilità delle strutture portanti o di collegamento di quelle eventuali adiacenti, e in modo da non deteriorare i materiali risultanti, i quali tutti devono ancora potersi impiegare utilmente, sotto pena di rivalsa di danni a favore dell'Amministrazione appaltante, ricorrendo, ove occorra, al loro preventivo puntellamento.

La successione dei lavori deve risultare da apposito programma contenuto nel POS, tenendo conto di quanto indicato nel PSC, ove previsto, che deve essere tenuto a disposizione degli organi di vigilanza.

È vietato gettare dall'alto i materiali in genere, che invece devono essere trasportati o guidati in basso convogliandoli in appositi canali il cui estremo inferiore non deve risultare ad altezza maggiore di due metri dal livello del piano di raccolta. I canali suddetti devono essere costruiti in modo che ogni tronco imbocchi nel tronco successivo; gli eventuali raccordi devono essere adeguatamente rinforzati.

L'imboccatura superiore del canale deve essere sistemata in modo che non possano cadervi accidentalmente persone. Ove sia costituito da elementi pesanti od ingombranti, il materiale di demolizione deve essere calato a terra con mezzi idonei.

Durante i lavori di demolizione si deve provvedere a ridurre il sollevamento della polvere, irrorando con acqua le murature ed i materiali di risulta.

La demolizione dei muri deve essere fatta servendosi di ponti di servizio indipendenti dall'opera in demolizione. E' vietato lavorare e fare lavorare gli operai sui muri in demolizione. Tali obblighi non sussistono quando si tratta di muri di altezza inferiore ai due metri.

Inoltre, salvo l'osservanza delle leggi e dei regolamenti speciali e locali, la demolizione di parti di strutture aventi altezza sul terreno non superiore a 5 metri può essere effettuata mediante rovesciamento per trazione o per spinta.

La trazione o la spinta deve essere esercitata in modo graduale e senza strappi e deve essere eseguita soltanto su elementi di struttura opportunamente isolati dal resto del fabbricato in demolizione in modo da non determinare crolli intempestivi o non previsti da altre parti.

Devono inoltre essere adottate le precauzioni necessarie per la sicurezza del lavoro quali: trazione da distanza non minore di una volta e mezzo l'altezza del muro o della struttura da abbattere e allontanamento degli operai dalla zona interessata.

Si può procedere allo scalzamento dell'opera da abbattere per facilitarne la caduta soltanto quando essa sia stata adeguatamente puntellata; la successiva rimozione dei puntelli deve essere eseguita a distanza a mezzo di funi.

Il rovesciamento per spinta può essere effettuato con martinetti solo per opere di altezza non superiore a 3 metri, con l'ausilio di puntelli sussidiari contro il ritorno degli elementi smossi.

Deve essere evitato in ogni caso che per lo scuotimento del terreno in seguito alla caduta delle strutture o di grossi blocchi possano derivare danni o lesioni agli edifici vicini o ad opere adiacenti o pericoli ai lavoratori addetti.

Nella zona sottostante la demolizione deve essere vietata la sosta ed il transito, delimitando la zona stessa con appositi sbarramenti.

L'accesso allo sbocco dei canali di scarico per il caricamento ed il trasporto del materiale accumulato deve essere consentito soltanto dopo che sia stato sospeso lo scarico dall'alto.

Le demolizioni dovranno limitarsi alle parti ed alle dimensioni prescritte. Quando, anche per mancanza di puntellamenti o di altre precauzioni, venissero demolite altre parti od oltrepassati i limiti fissati, saranno pure a cura e spese dell'Impresa, senza alcun compenso, ricostruite e rimesse in ripristino le parti indebitamente demolite.

Tutti i materiali riutilizzabili, a giudizio insindacabile della Direzione dei Lavori, devono essere opportunamente scalcinati, puliti, custoditi, trasportati ed ordinati nei luoghi di deposito che verranno indicati dalla Direzione stessa usando cautele per non danneggiarli sia nello scalcinamento, sia nel trasporto, sia nel loro arresto e per evitare la dispersione.

Detti materiali restano tutti di proprietà dell'Amministrazione appaltante, la quale potrà ordinare all'Impresa di impiegarli in tutto o in parte nei lavori appaltati.

I materiali di scarto provenienti dalle demolizioni e rimozioni devono sempre essere trasportati dall'Impresa fuori del cantiere nei punti indicati od alle pubbliche discariche.

Nel preventivare l'opera di demolizione e nel descrivere le disposizioni di smontaggio e demolizione delle parti d'opera, l'appaltatore dovrà sottoscrivere di aver preso visione dello stato di fatto delle opere da eseguire e della natura dei manufatti.

#### *Manufatti decorativi e opere di pregio*

Per manufatti decorativi e opere di pregio si intendono tutti i manufatti di qualsiasi materiale che costituiscono parte integrante dell'edificio e dei suoi caratteri stilistici interni ed esterni. Sono altresì considerati allo stesso modo i decori o manufatti realizzati in passati allestimenti dell'edificio e volutamente occultati da successive operazioni di ristrutturazione e manutenzione. Tali manufatti potrebbero essere oggetto di tutela in quanto patrimonio storico, archeologico, architettonico e sottoposti a vincolo da parte dell'autorità competente.

La Stazione appaltante segnalerà per iscritto all'Appaltatore, prima dell'avvio delle opere (inizio lavori), la presenza di manufatti di decoro o di pregio estetico connessi o fissati ai paramenti murari, soffitti, pavimenti, ecc. di cui si intende salvaguardare l'integrità.

Per ogni altro manufatto decorativo applicato o integrato nella costruzione l'Appaltatore potrà procedere con i mezzi di demolizione, ove previsto dalle indicazioni di progetto, nei tempi e nelle modalità ritenute utili.

Durante i lavori di demolizione il ritrovamento di decori o manufatti di evidente pregio storico, tipologico, sacro, artistico, o comunque di pregevole manifattura saranno immediatamente segnalati alla Direzione dei Lavori che, di concerto con la Stazione appaltante, indicherà all'Appaltatore le condizioni e le operazioni necessarie alla salvaguardia e rimozione del manufatto, al loro temporaneo stoccaggio in luogo protetto e opportunamente assicurabile.

Ogni occultamento o rovina dolosa di tali manufatti o decori, prima o dopo la loro asportazione e fino alla loro permanenza in cantiere, sarà motivo di annullamento del contratto e rivalsa della Stazione appaltante nei confronti dell'Appaltatore attraverso azione sulle garanzie fideiussorie prestate alla sottoscrizione del Contratto.

### *Serramenti*

Per serramenti si intendono tutti i sistemi di protezione delle aperture disposte sull'involucro esterno dell'edificio e sui paramenti orizzontali e verticali interni sia intermedi che di copertura, a falde orizzontali o inclinate che siano. Tali serramenti potranno essere in legno, acciaio, PVC, alluminio, materiali polimerici non precisati, ecc., e sono solitamente costituiti da un sistema di telai falsi, fissi e mobili.

Prima dell'avvio della rimozione dei serramenti l'Appaltatore procederà a rimuovere tutti i vetri e abbassarli alla quota di campagna per l'accatastamento temporaneo o per il carico su mezzo di trasporto alle pubbliche discariche.

I serramenti, in caso di demolizione parziale, dovranno essere rimossi senza arrecare danno ai paramenti murari ovvero tagliando con mola abrasiva le zanche di ancoraggio del telaio o del falso telaio alla muratura medesima, senza lasciare elementi metallici o altre asperità in sporgenza dal filo di luce del vano.

Qualora il Committente intenda riutilizzare tutti o parte dei serramenti rimossi dovrà segnalare per iscritto, prima dell'inizio lavori, all'Appaltatore il numero, il tipo e la posizione degli stessi che, previa maggiorazione dei costi da quantificarsi per iscritto in formula preventiva, saranno rimossi integralmente e stoccati in luogo protetto dalle intemperie e dall'umidità di risalita o dagli urti, separatamente dagli altri in attesa di definizione della destinazione.

### *Controsoffitti*

Per controsoffitti si intendono i sistemi o componenti o prodotti di varia natura, forma e tipologia di ancoraggio che possono essere applicati all'intradosso delle partizioni intermedie con scopo fonoassorbente, isolante, estetico di finitura, ecc.

Tali apparati devono essere rimossi preventivamente alla rimozione dei serramenti applicati alle chiusure esterne verticali e orizzontali allo scopo di contenere la dispersione di polveri, fibre, ecc.

Prima della rimozione degli apparati di controsoffittatura l'Appaltatore dovrà accertarsi che siano state prese alcune importanti precauzioni:

- disconnessione della rete impiantistica elettrica di alimentazione degli utilizzatori presenti nel controsoffitto;
- disconnessione di ogni rete passante tra intradosso del solaio e controsoffitto;
- accertamento per prelievo ed esame di laboratorio della presenza di amianto, fibre tossiche, o altro agente di rischio per gli operatori e per gli abitanti.

Qualora il controsoffitto contenga fibre tossiche per l'organismo umano se respirate, l'ambiente oggetto della demolizione dovrà essere restituito al Committente previa pulitura di ogni superficie per aspirazione e certificazione scritta di avvenuta bonifica dei locali e di restituzione in condizioni di inquinamento di fondo al di sotto delle soglie di rischio.

I materiali componenti il controsoffitto, qualora sia ravvisata la presenza di fibre e sostanze tossiche per inalazione, saranno smaltite con le stesse precauzioni osservate per la sostanza tossica.

I materiali metallici componenti l'apparato di controsoffittatura sono di proprietà dell'Appaltatore che potrà valutarne l'utilizzo o lo smaltimento nei limiti consentiti dalla legislazione vigente.

### *Tamponamenti e intercapedini*

Per tamponamenti e intercapedini si intendono le partizioni interne opache e le chiusure verticali esterne prive di funzione strutturale atte a chiudere e garantire adeguato isolamento termoacustico e impermeabilizzazione con l'esterno.

Prima della demolizione delle intercapedini e dei tamponamenti l'appaltatore valuterà se è il caso di lasciare i serramenti di chiusura verticale allo scopo di circoscrivere la rumorosità e la polverulenza dell'operazione, oppure di apporre apposite temporanee chiusure sulle aperture da cui i serramenti sono già stati rimossi.

Ravvisata la presenza di materiali non omogenei l'Appaltatore provvederà a effettuare una demolizione parziale delle parti realizzate in materiale inerte o aggregato di inerti procedendo dall'interno verso l'esterno e dal basso verso l'alto, rimuovendo le macerie del piano prima di iniziare le operazioni del piano superiore.

Prima della rimozione degli apparati di intercapedini e tamponamenti l'Appaltatore dovrà accertarsi che siano state prese alcune importanti precauzioni:

- disconnessione della rete impiantistica elettrica di alimentazione degli utilizzatori presenti nelle pareti;
- accertamento per prelievo ed esame di laboratorio della presenza di amianto, fibre tossiche, o altro agente di rischio per gli operatori e per gli abitanti.

Qualora le pareti contengano materiali a base di fibre tossiche per l'organismo umano, se respirate, l'ambiente oggetto della demolizione dovrà essere restituito al Committente previa pulitura di ogni superficie per aspirazione e certificazione scritta di avvenuta bonifica dei locali e di restituzione in condizioni di inquinamento di fondo al di sotto delle soglie di rischio.

La presenza di eventuali membrane polimero-bituminose o strati in PVC destinati a barriera vapore dovranno essere rimossi a parte e non aggregati alle macerie inerti.

La conservazione in cantiere di tali materiali dovrà tenere conto della loro facile infiammabilità.

L'Appaltatore dovrà provvedere a puntellamenti, sbadacchiature ed altri accorgimenti come ponteggi, castelli, ecc. per la demolizione dei tamponamenti e delle strutture verticali.

Durante le lavorazioni l'Appaltatore dovrà attenersi scrupolosamente alle disposizioni e istruzioni per la demolizione delle strutture verticali, le demolizioni per rovesciamento, per trazione o spinta saranno effettuate solo per strutture fino ad altezza pari a 5 m , l'utilizzo delle attrezzature per il rovesciamento dovranno essere conformi alle norme di sicurezza, dovrà essere garantito l'utilizzo di schermi e di quant'altro, per evitare la caduta di materiale durante l'operazione ed in ogni modo dovrà essere delimitata l'area soggetta a caduta di materiale durante l'operazione specifica.

### *Sottofondi*

Per sottofondi si intendono gli strati di materiale che desolidarizzano le partizioni intermedie o di chiusura orizzontale dell'edificio dal rivestimento posto in atto.

Tali sottofondi possono essere rimossi dopo che è stata verificata la disconnessione delle reti idrauliche di approvvigionamento, di riscaldamento e di fornitura della corrente elettrica che in essi possono essere state annegate.

Qualora la polverosità dell'operazione risulti particolarmente evidente e le protezioni o il confinamento ambientale siano inefficaci l'appaltatore avrà cura di bagnare continuamente il materiale oggetto dell'operazione allo scopo di attenuarne la polverosità.

Tale verifica sarà effettuata a cura dell'Appaltatore che procederà alla demolizione dei sottofondi secondo procedimento parziale o insieme alla demolizione della struttura portante. Prima della

demolizione parziale del sottofondo di pavimentazione all'interno di un'unità immobiliare parte di una comunione di unità l'Appaltatore dovrà accertarsi che all'interno di questo sottofondo non siano state poste reti di elettrificazione del vano sottostante, che nella fattispecie possono non essere state disconnesse.

La demolizione parziale del sottofondo di aggregati inerti produce particolare polverulenza che dovrà essere controllata dall'Appaltatore allo scopo di limitarne e circoscriverne la dispersione.

La scelta delle attrezzature destinate alla demolizione parziale del sottofondo dovrà tenere in considerazione la natura della struttura portante, la sua elasticità, l'insorgere di vibrazioni e la presenza di apparecchiature di particolare carico concentrato gravanti sul solaio portante della partizione orizzontale.

#### *Manti impermeabilizzanti e coperture discontinue.*

Per manti impermeabilizzanti si intendono le membrane di materiale prodotto per sintesi polimerica o polimero-bituminosa, che possono essere individuate nella rimozione della stratigrafia di chiusura orizzontale opaca allo scopo di garantirne l'impermeabilità.

Tali componenti devono essere rimossi prima della demolizione del sottofondo e della demolizione dello stesso solaio e a cura dell'Appaltatore devono essere accatastati in separata parte del cantiere allo scopo di prevenire l'incendiabilità di tali materiali stoccati.

La sfiammatura delle membrane allo scopo di desolidarizzarne l'unitarietà nei punti di sovrapposizione sarà effettuata da personale addestrato all'utilizzo della lancia termica e al camminamento delle coperture, dotato di idonei dispositivi individuali di protezione, previsti i necessari dispositivi collettivi di protezione dalle cadute dall'alto.

#### *Sporti, aggetti, cornicioni e manufatti a sbalzo*

Per sporti si intendono tutte le partizioni o chiusure orizzontali o inclinate che fuoriescono a sbalzo dalla sagoma dell'edificio. Tali manufatti possono essere generalmente costruiti in cemento armato, legno, acciaio; in talune occasioni hanno parti di riempimento in laterocemento, o laterizio.

L'Appaltatore dovrà provvedere a puntellamenti, sbadacchiature ed altri accorgimenti come ponteggi, castelli, ecc. per la demolizione delle parti d'opera in aggetto.

L'operazione di demolizione di tali manufatti sarà eseguita dall'Appaltatore dopo aver curato la desolidarizzazione di ringhiere metalliche o lignee dalla muratura di chiusura verticale dell'edificio, con idonee cesoie idrauliche montate su macchina operatrice da cantiere o mediante martello demolitore con operatore posto su struttura provvisoria non ancorata alla chiusura portante solidale con il manufatto a sbalzo.

L'operatore deve preferibilmente essere posto ad una quota superiore al piano di calpestio dell'aggetto e non deve in ogni modo farsi sostenere dalla struttura a sbalzo.

La demolizione parziale o totale dello sporto avverrà solamente dopo che a cura dell'Appaltatore saranno state chiuse tutte le aperture sottostanti all'aggetto ed impedito il transito temporaneo di chiunque nella zona di possibile interferenza del crollo del manufatto.

#### *Lattonerie*

Per lattonerie si intendono i manufatti metallici o in materiali polimerici che perimetrano le coperture, gli aggetti e gli sporti.

Tali manufatti saranno rimossi dall'Appaltatore prima di dar luogo alla demolizione strutturale del manufatto a cui sono aderenti.

L'Appaltatore dovrà provvedere a puntellamenti, sbadacchiature ed altri accorgimenti come ponteggi, castelli, ecc. per la demolizione delle lattonerie.



Il loro accatastamento in cantiere deve avvenire, a cura dell'Appaltatore, in zona distante dalle vie di transito. Se si prevede un lungo stoccaggio in cantiere di tali manufatti metallici rimossi si rende necessario che l'Appaltatore provveda ad un collegamento degli stessi con un sistema temporaneo di messa a terra a protezione delle scariche atmosferiche.

Prima della loro rimozione l'Appaltatore verificherà che il manto di copertura a cui sono solidarizzati i canali di gronda non sia in amianto cemento. In tale situazione l'Appaltatore procederà a notifica all'organo di controllo procedendo in seguito a benestare dello stesso con procedura di sicurezza per gli operatori di cantiere.

#### *Canne fumarie e fumaioli*

I fumaioli sono la parte terminale delle canne di scarico delle esalazioni o dei fumi prodotti internamente all'edificio.

Prima della demolizione di tali manufatti sarà cura dell'appaltatore verificare il cessato funzionamento dell'utilizzatore di cui sono scarico, ed alla chiusura della bocca interna di collegamento alla canna fumaria medesima.

L'Appaltatore dovrà provvedere a puntellamenti, sbadacchiature ed altri accorgimenti come ponteggi, castelli, ecc. per la demolizione dei fumaioli e delle canne fumarie.

La demolizione dei fumaioli sarà effettuata dall'Appaltatore, prima della demolizione delle falde di copertura, curando che lo scivolamento delle macerie sulla falda della copertura non sia ostacolato o trattenuto da compluvi di falde o da altri manufatti, e con preoccupazione di stabilire il raggio di azione della caduta delle macerie medesime a quota del piano di campagna o su oggetti e sporti sottostanti.

Sono a carico dell'Appaltatore tutte le opere provvisorie che la stessa dovrà predisporre per fermare o deviare la caduta o lo scivolamento delle macerie.

Per canne fumarie si intendono i canali verticali o inclinati interni o esterni allo spessore della muratura atti a convogliare fumi o esalazioni oltre la quota di copertura.

L'Appaltatore prima di dare luogo alla demolizione di canne fumarie o di parti di muratura ove è probabile o nota la presenza di canne fumarie deve accertarsi che tali manufatti non siano realizzati in amianto cemento. Qualora sussista tale probabilità in modo incerto saranno, a cura dell'Appaltatore, prelevati ed esaminati a spese dell'Appaltatore stesso, campioni del materiale costituente. L'evidenza di un materiale contenente amianto compatto o friabile nella realizzazione o nella fasciatura delle canne fumarie deve prevedere notifica all'ente di controllo e avvio della procedura di sicurezza per la protezione dei lavoratori coinvolti.

La demolizione di murature contenenti canne fumarie può dare luogo allo scivolamento di macerie lungo il canale stesso oltre la quota più bassa di demolizione. Allo scopo di prevenire l'accadimento l'Appaltatore provvederà a chiudere le canne oggetto di demolizione alla quota più bassa prima dell'avvio della demolizione.

#### *Manufatti in amianto cemento<sup>76</sup>*

##### *Parti strutturali in elevazione, orizzontali e verticali*

Per parti strutturali in elevazione si intendono le strutture portanti fuori terra dell'edificio o del manufatto oggetto di demolizione, siano esse orizzontali o verticali.

La demolizione di queste parti dovrà avvenire a cura dell'Appaltatore una volta verificata la massima demolizione effettuabile di parti interne o esterne prive di funzione strutturale.

---

<sup>76</sup> In materia si faccia riferimento al d.lgs. 25 luglio 2006 n. 257 - "Attuazione della direttiva 2003/18/CE relativa alla protezione dei lavoratori dai rischi derivanti dall'esposizione all'amianto durante il lavoro".

Tale operazione ha lo scopo di alleggerire quanto più possibile la parte strutturale del carico che su di essa grava.

L'Appaltatore dovrà provvedere a puntellamenti, sbadacchiature ed altri accorgimenti come ponteggi, castelli, ecc. per la demolizione dei solai.

È cura dell'Appaltatore valutare il più idoneo strumento di demolizione delle parti strutturali tenendo in considerazione la relazione con l'intorno e gli agenti di rischio da quest'azione conseguenti.

In caso di contatto strutturale della parte portante orizzontale o verticale dell'edificio o del manufatto oggetto dell'intervento di demolizione con altri attigui che devono essere salvaguardati sarà cura dell'Appaltatore chiedere ed ottenere lo sgombero integrale degli occupanti tali edifici o manufatti limitrofi.

L'Appaltatore curerà sotto la propria responsabilità ogni intervento utile a desolidarizzare le parti strutturali in aderenza con altri fabbricati intervenendo, qualora utile a suo giudizio, anche con il preventivo taglio dei punti di contatto.

Prima della demolizione di parti strutturali in edifici che sono inseriti a contatto con altri sarà cura dell'Appaltatore testimoniare e accertarsi dello stato di integrità dei fabbricati aderenti, anche attraverso documentazione fotografica ed ogni altra attestazione che sia rivolta ad accertare lo stato degli stessi prima dell'intervento di demolizione.

#### *Parti strutturali interrato, palificazioni e tiranti*

##### *Fognature*

Per fognature si intendono le condotte coperte o a vista atte alla raccolta ed al convogliamento delle acque bianche e nere di scarico civili e industriali presenti sulla rete privata interna al confine di proprietà dell'unità immobiliare o dell'insieme di unità immobiliari oggetto della demolizione parziale o totale.

L'Appaltatore dovrà provvedere a puntellamenti, sbadacchiature ed altri accorgimenti come ponteggi, castelli, ecc. per la demolizione delle fognature.

Tale demolizione deve essere svolta dall'Appaltatore dopo aver verificato la chiusura del punto di contatto della fognatura con la rete urbana pubblica, allo scopo di evitare che macerie o altri frammenti della demolizione possano occludere tali condotte.

Le operazioni di demolizione delle condotte di scarico devono altresì avvenire con l'osservanza da parte dell'Appaltatore delle norme di protezione ambientali e degli operatori di cantieri per quanto riguarda la possibilità di inalazione di biogas o miasmi dannosi o tossici per la salute umana.

Le macerie della demolizione delle fognature saranno allontanate dal cantiere senza che i materiali da queste derivanti possano sostare nei pressi dei cantieri neanche per uno stoccaggio temporaneo non previsto e comunicato per tempo al Committente.

La demolizione parziale delle fognature deve essere effettuata a cura dell'Appaltatore con la precauzione di apporre sezionatori sulla stessa condotta sia a monte che a valle della medesima allo scopo di confinare l'ambito operativo ed impedire inopportune interferenze.

La verifica della presenza di materiali reflui presenti nella condotta o nelle fosse intermedie di raccolta classificabili come rifiuti speciali o tossico nocivi deve essere effettuata a cura dell'Appaltatore che provvederà di conseguenza allo smaltimento dei medesimi attraverso la procedura prevista in merito dalla legislazione vigente.

*Muri di sostegno e massicciate varie*

Per muri di sostegno e massicciate varie si intendono manufatti artificiali atti a sostenere lo scivolamento naturale delle terre, siano essi manufatti agenti a gravità o a sbalzo o per reggimentazione trattenuta tramite tiranti interrati.

L'Appaltatore dovrà provvedere a puntellamenti, sbadacchiature ed altri accorgimenti come ponteggi, castelli, ecc. per la demolizione dei muri di sostegno e delle massicciate in genere.

La demolizione di tali manufatti richiede che l'Appaltatore definisca in merito una valutazione dei rischi determinata dalle reazioni della tettonica interferente con l'azione di trattenimento posta in essere dalla presenza del manufatto. Tale relazione deve essere posta in essere da tecnico geologo abilitato o da geotecnico.

Qualora l'operazione coinvolga, anche solo in ipotesi di relazione dei rischi, porzioni di terreno poste al di fuori dei confini della proprietà della Stazione appaltante, sarà cura dell'Appaltatore verificare la disponibilità dei confinanti pubblici e privati a sgomberare dal transito e da ogni possibile conseguenza alle persone ed alle cose l'ambito di possibile pertinenza del movimento di terra.

In materia si fa riferimento in generale alle disposizioni del d.lgs. 81/08 e successivo aggiornamento tramite il d.lgs n.106 del 03/08/2009.

**TITOLO III - PRESCRIZIONI TECNICHE PER L'ESECUZIONE DI NOLI E TRASPORTI****Art. X Opere provvisionali**

Le principali norme riguardanti i ponteggi e le impalcature, i ponteggi metallici fissi, i ponteggi mobili, ecc., sono contenute nel d.lgs. 81/08 e successivo d.lg n.106 del 03/08/2009.

**Art. XI Noleggi**

I noli devono essere espressamente richiesti, con ordine di servizio, dalla Direzione dei Lavori e sono retribuibili solo se non sono compresi nei prezzi delle opere e/o delle prestazioni.

Le macchine ed attrezzi dati a noleggio devono essere in perfetto stato di esercizio ed essere provvisti di tutti gli accessori necessari per il loro funzionamento. Sono a carico esclusivo dell'Impresa la manutenzione degli attrezzi e delle macchine affinché siano in costante efficienza.

Il nolo si considera per il solo tempo effettivo, ad ora o a giornata di otto ore, dal momento in cui l'oggetto noleggiato viene messo a disposizione del committente, fino al momento in cui il nolo giunge al termine del periodo per cui è stato richiesto.

Nel prezzo sono compresi: i trasporti dal luogo di provenienza al cantiere e viceversa, il montaggio e lo smontaggio, la manodopera, i combustibili, i lubrificanti, i materiali di consumo, l'energia elettrica, lo sfido e tutto quanto occorre per il funzionamento dei mezzi.

I prezzi dei noli comprendono le spese generali e l'utile dell'imprenditore.

Per il noleggio dei carri e degli autocarri verrà corrisposto soltanto il prezzo per le ore di effettivo lavoro, rimanendo escluso ogni compenso per qualsiasi altra causa o perditempo.

**Art. XII Trasporti**

Il trasporto è compensato a metro cubo di materiale trasportato, oppure come nolo orario di automezzo funzionante.

Se la dimensione del materiale da trasportare è inferiore alla portata utile dell'automezzo richiesto a nolo, non si prevedono riduzioni di prezzo.

Nei prezzi di trasporto è compresa la fornitura dei materiali di consumo e la manodopera del conducente.

**TITOLO IV - PRESCRIZIONI SU QUALITÀ E PROVENIENZA DEI MATERIALI****Art. XIII Materie prime***Materiali in genere*

I materiali in genere occorrenti per la costruzione delle opere proverranno da quelle località che l'Impresa riterrà di sua convenienza, purché ad insindacabile giudizio della Direzione dei Lavori, siano riconosciuti della migliore qualità e rispondano ai requisiti appresso indicati.

*Acqua, calce aeree, calce idrauliche, leganti cementizi, pozzolane, gesso*

L'acqua dovrà essere dolce, limpida, priva di materie terrose, priva di sali (particolarmente solfati e cloruri) in percentuali dannose e non essere aggressiva. Per la definizione dei requisiti cui l'acqua deve conformarsi può essere fatto utile riferimento a quanto contenuto nella norma UNI EN 1008:2003, come prescritto al § 11.2.9.5 delle NTC 2008. Riferirsi anche alle UNI EN 459-1:2015, UNI EN 459-2:2010, UNI EN 459-3:2015 per le specifiche delle calce per costruzioni.

Le calce aeree dovranno rispondere ai requisiti di accettazione vigenti al momento dell'esecuzione dei lavori. Le calce aeree si dividono in:

- calce grassa in zolle, di colore pressoché bianco, è il prodotto della cottura di calcari di adatta composizione morfologica e chimica;
- calce magra in zolle è il prodotto della cottura di calcari a morfologia e composizione chimica tali da non dare calce che raggiungano i requisiti richiesti per le calce di cui alla lettera a).
- calce idrata in polvere è il prodotto dello spegnimento completo delle calce predette, fatto dallo stabilimento produttore in modo da ottenerla in polvere fina e secca.

Si dicono calce aeree magnesiache quelle contenenti più del 20% di MgO. Per le calce aeree devono essere soddisfatte le seguenti limitazioni, nelle quali le quantità sono espresse percentualmente in peso:

CALCI AEREE		Contenuto in CaO + MgO	Contenuto in umidità	Contenuto in carboni e impurità
Calce grassa in zolle		94%		
Calce magra in zolle		94%		
Calce idrata in polvere	Fiore di calce	91%	3%	6%
	C. idrata da costruzione	82%	3%	6%

e devono rispondere ai seguenti requisiti fisico-meccanici:

CALCI AEREE	Rendimento in grassello	Residuo al vaglio da 900 maglie /cmq	Residuo al vaglio da 4900 maglie/cm <sup>2</sup>	Prova di stabilità di volume
Calce grassa in zolle	2,5 mc./tonn.			
Calce magra in zolle	1,5 mc./tonn.			
Calce idrata in polvere	fiore di calce	1%	5%	sì
	calce da costruzione	2%	15%	sì

La calce grassa in zolle dovrà provenire da calcari puri, essere recente, perfetta e di cottura uniforme, non bruciata né vitrea né lenta ad idratarsi. Infine sarà di qualità tale che, mescolata con

la sola quantità di acqua dolce necessaria alla estinzione, si trasformi completamente in una pasta soda a grassello tenuissimo, senza lasciare residui maggiori del 5% dovuti a parti non bene decarburate, silicose od altrimenti inerti.

La calce viva in zolle al momento dell'estinzione dovrà essere perfettamente anidra; non sarà usata quella ridotta in polvere o sfiorita: si dovrà quindi preparare la calce viva nella quantità necessaria e conservarla in luoghi asciutti ed al riparo dall'umidità.

Dopo l'estinzione la calce dovrà conservarsi in apposite vasche impermeabili rivestite di tavole o di muratura, mantenendola coperta con uno strato di sabbia. La calce grassa destinata agli intonaci dovrà essere spenta almeno sei mesi prima dell'impiego; quella destinata alle murature da almeno 15 giorni. L'estinzione delle calce aeree in zolle sarà eseguita a bagnolo o con altro sistema idoneo, ma mai a getto.

Le calce idrauliche si dividono in:

- calce idraulica in zolle: prodotto della cottura di calcari argillosi di natura tale che il prodotto cotto risulti di facile spegnimento;
- calce idraulica e calce eminentemente idraulica naturale o artificiale in polvere: prodotti ottenuti con la cottura di marne naturali oppure di mescolanze intime ed omogenee di calcare e di materie argillose, e successivi spegnimento, macinazione e stagionatura;
- calce idraulica artificiale pozzolanica: miscela omogenea ottenuta dalla macinazione di pozzolana e calce aerea idratata;
- calce idraulica siderurgica: miscela omogenea ottenuta dalla macinazione di loppa basica di alto forno granulata e di calce aerea idratata.

L'uso della calce idrata dovrà essere preventivamente autorizzato dalla Direzione dei Lavori.

Per le calce idrauliche devono essere soddisfatte le seguenti limitazioni:

Calce idrauliche	Perdita al fuoco	Contenuto in MgO	Contenuto in carbonati	Rapporto di costituzione	Contenuto in Mno	Residuo insolubile
Calce idraulica naturale in zolle	10%	5%	10%			
Calce idraulica naturale o artificiale in polvere		5%	10%			
Calce eminentemente idraulica naturale o artificiale in polvere		5%	10%			
Calce idraulica artificiale pozzolanica in polvere		5%	10%	1,5%		
Calce idraulica artificiale siderurgica in polvere	5%	5%			5%	2,5%

Devono inoltre essere soddisfatti i seguenti requisiti fisico-meccanici:

Calci idrauliche in polvere	Resistenze meccaniche su malta normale battuta 1:3 tolleranza del 10%		Prova di stabilità volume
	Resistenza a trazione dopo 28 giorni di stagionatura	Resistenza a compressione dopo 28 giorni di stagionatura	
Calce idraulica naturale o artificiale in polvere	5 Kg/cmq	10 Kg/cmq	sì
Calce eminentemente idraulica naturale o artificiale	10 Kg/cmq	100 Kg/cmq	sì
Calce idraulica artificiale pozzolanica	10 Kg/cmq	100 Kg/cmq	sì
Calce idraulica artificiale siderurgica	10 Kg/cmq	100 Kg/cmq	sì

È ammesso un contenuto di MgO superiore ai limiti purché rispondano alla prova di espansione in autoclave. Tutte le calci idrauliche in polvere devono:

- lasciare sul setaccio da 900 maglie/cm<sup>2</sup> un residuo percentuale in peso inferiore al 2% e sul setaccio da 4900 maglie/cm<sup>2</sup> un residuo inferiore al 20%;
- iniziare la presa fra le 2 e le 6 ore dal principio dell'impasto e averla già compiuta dalle 8 alle 48 ore del medesimo;
- essere di composizione omogenea, costante, e di buona stagionatura.

Dall'inizio dell'impasto i tempi di presa devono essere i seguenti:

- inizio presa: non prima di un'ora
- termine presa: non dopo 48 ore

**I cementi, da impiegare in qualsiasi lavoro dovranno rispondere, per composizione, finezza di macinazione, qualità, presa, resistenza ed altro, alle norme di accettazione di cui alla normativa vigente. Come prescritto al § 11.2.9.1 delle NTC 2008, per le opere strutturali devono impiegarsi esclusivamente i leganti idraulici dotati di certificato di conformità - rilasciato da un organismo europeo notificato - ad una norma armonizzata della serie UNI EN 197-1:2011, UNI EN 197-2:2014 ovvero ad uno specifico Benestare Tecnico Europeo (ETA), purché idonei all'impiego previsto nonchè, per quanto non in contrasto, conformi al D.lgs 16 giugno 2017, n. 106 - Adeguamento della normativa nazionale alle disposizioni del regolamento (UE) n. 305/2011, che fissa condizioni armonizzate per la commercializzazione dei prodotti da costruzione e che abroga la direttiva 89/106/CEE. (17G00119) (GU Serie Generale n.159 del 10-07-2017).**

Qualora il calcestruzzo risulti esposto a condizioni ambientali chimicamente aggressive si devono utilizzare cementi per i quali siano prescritte, da norme armonizzate europee e fino alla disponibilità di esse, da norme nazionali, adeguate proprietà di resistenza ai solfati e/o al dilavamento o ad eventuali altre specifiche azioni aggressive.

La norma UNI EN 197-1:2011 definisce e specifica 27 distinti prodotti di cemento comune e i loro costituenti. La definizione di ogni cemento comprende le proporzioni di combinazione dei

costituenti per ottenere questi distinti prodotti, in una gamma di sei classi di resistenza. La definizione comprende anche i requisiti che i costituenti devono rispettare e i requisiti meccanici, fisici e chimici, inclusi, quando necessario, i requisiti relativi al calore d'idratazione dei 27 prodotti, e le classi di resistenza. La EN 197-1:2011 definisce, inoltre, i criteri di conformità e le rispettive regole. Sono indicati, infine, i requisiti di durabilità necessari.

Il cemento conforme alla EN 197-1:2011, definito cemento CEM, opportunamente dosato e miscelato con aggregato e acqua, deve essere in grado di produrre una malta o un calcestruzzo capace di conservare la lavorabilità per un periodo di tempo sufficiente e di raggiungere, dopo determinati periodi, livelli di resistenza meccanica prestabiliti nonché di possedere una stabilità di volume a lungo termine. L'indurimento idraulico del cemento CEM è dovuto principalmente all'idratazione dei silicati di calcio, ma anche di altri composti chimici, per esempio gli alluminati, possono partecipare al processo di indurimento. La somma dei contenuti di ossido di calcio (CaO) reattivo e ossido di silicio (SiO<sub>2</sub>) reattivo nel cemento CEM deve essere almeno il 50% in massa quando i contenuti percentuali sono determinati in accordo alla EN 196-2:2013. I cementi CEM sono costituiti da materiali differenti e di composizione statisticamente omogenea derivanti dalla qualità assicurata durante processi di produzione e manipolazione dei materiali. I requisiti per i costituenti sono riportati nella norma UNI EN 197-1:2011.

I 27 prodotti della famiglia dei cementi comuni conformi alla EN 197-1:2011, e la loro denominazione, sono indicati nel prospetto 1 della norma. Essi sono raggruppati in cinque tipi principali di cemento come segue:

- CEM I cemento Portland
- CEM II cemento Portland composito
- CEM III cemento d'altoforno
- CEM IV cemento pozzolanico
- CEM V cemento composito

La composizione di ciascuno dei 27 prodotti della famiglia dei cementi comuni deve essere conforme a quanto riportato nel prospetto.

La resistenza normalizzata di un cemento è la resistenza a compressione a 28 giorni, determinata in accordo alla EN 196-1, che deve essere conforme ai requisiti riportati nella tabella seguente. Sono contemplate tre classi di resistenza normalizzata: classe 32,5, classe 42,5 e classe 52,5.

La resistenza iniziale di un cemento è la resistenza meccanica a compressione determinata a 2 o a 7 giorni in accordo alla EN 196-1:2016; tale resistenza deve essere conforme ai requisiti riportati in tabella.

Per ogni classe di resistenza normalizzata si definiscono due classi di resistenza iniziale, una con resistenza iniziale ordinaria, contrassegnata dalla lettera N, e l'altra con resistenza iniziale elevata, contrassegnata dalla lettera R.

Il tempo di inizio presa e l'espansione, determinati in accordo alla EN 196-3, devono soddisfare i requisiti riportati in tabella.

Il calore d'idratazione dei cementi comuni a basso calore non deve superare il valore caratteristico di 270 J/g, determinato in accordo alla EN 196-8:2010 a 7 giorni oppure in accordo alla EN 196-9:2010 a 41 h.

I cementi comuni a basso calore sono indicati con LH.

Classe di resistenza	Resistenza alla compressione [MPa]	Tempo di inizio	Stabilità (espansione)
----------------------	------------------------------------	-----------------	------------------------



	Resistenza iniziale		Resistenza normalizzata		presa [min]	[mm]
	2 giorni	7 giorni	28 giorni			
32,5 N	-	≥ 16,0	≥ 32,5	≤ 52,5	≥ 75	≤ 10
32,5 R	≥ 10,0	-				
42,5 N	≥ 10,0	-	≥ 42,5	≤ 62,5	≥ 60	
42,5 R	≥ 20,0	-				
52,5 N	≥ 20,0	-	≥ 52,5	-	≥ 45	
52,5 R	≥ 30,0	-				

Le proprietà dei cementi del tipo e della classe di resistenza riportati rispettivamente nelle colonne 3 e 4 della tabella seguente devono essere conformi ai requisiti riportati nella colonna 5 di detta tabella quando sottoposti a prova secondo le norme cui si fa riferimento nella colonna 2.

1	2	3	4	5
Proprietà	Metodo di riferimento	Tipo di cemento	Classe di resistenza	Requisiti
Perdita al fuoco	EN 196-2	CEM I CEM III	Tutte le classi	≤ 5,0 %
Residuo insolubile	EN 196-2	CEM I CEM III	Tutte le classi	≤ 5,0 %
Tenore in solfato (come SO <sub>3</sub> )	EN 196-2	CEM I CEM II CEM IV CEM V	32,5 N 32,5 R 42,5 N	≤ 3,5 %
			42,5 R 52,5 N 52,5 R	≤ 4,0 %
		CEM III	Tutte le classi	
Tenore in cloruro	EN 196-21	Tutti i tipi	Tutte le classi	≤ 0,10 %
Pozzolanicità	EN 196-5	CEM IV	Tutte le classi	Esito positivo della prova

In molte applicazioni, in particolare in condizioni ambientali severe, la scelta del cemento ha una influenza sulla durabilità del calcestruzzo, della malta, e della malta per iniezione per esempio in termini di resistenza al gelo, resistenza chimica e protezione dell'armatura. La scelta del cemento, nell'ambito della EN 197-1:2011, con particolare riguardo al tipo e alla classe di resistenza per diverse applicazioni e classi di esposizione, deve rispettare le norme e/o i regolamenti adeguati relativi al calcestruzzo e alla malta, validi nel luogo di utilizzo.

La conformità dei 27 prodotti alla EN 197-1:2011 deve essere verificata in maniera continua in base al controllo di campioni puntuali.

Il costruttore ha l'obbligo della buona conservazione del cemento che non debba impiegarsi immediatamente nei lavori, curando tra l'altro che i locali, nei quali esso viene depositato, siano asciutti e ben ventilati. L'impiego di cemento giacente da lungo tempo in cantiere deve essere autorizzato dal Direttore dei Lavori sotto la sua responsabilità.

I cementi, gli agglomeranti cementizi e le calce idrauliche in polvere debbono essere forniti o:

- in sacchi sigillati;
- in imballaggi speciali a chiusura automatica a valvola che non possono essere aperti senza lacerazione;

- alla rinfusa.

Se i leganti idraulici sono forniti in sacchi sigillati essi dovranno essere del peso di 50 chilogrammi chiusi con legame munito di sigillo. Il sigillo deve portare impresso in modo indelebile il nome della ditta fabbricante e del relativo stabilimento nonché la specie del legante.

Deve essere inoltre fissato al sacco, a mezzo del sigillo, un cartellino resistente sul quale saranno indicati con caratteri a stampa chiari e indelebili:

- la qualità del legante;
- lo stabilimento produttore;
- la quantità d'acqua per la malta normale;
- le resistenze minime a trazione e a compressione dopo 28 giorni di stagionatura dei provini.

Se i leganti sono forniti in imballaggi speciali a chiusura automatica a valvola che non possono essere aperti senza lacerazione, le indicazioni di cui sopra debbono essere stampate a grandi caratteri sugli imballaggi stessi.

I sacchi debbono essere in perfetto stato di conservazione; se l'imballaggio fosse comunque manomesso o il prodotto avariato, la merce può essere rifiutata.

Se i leganti sono forniti alla rinfusa, la provenienza e la qualità degli stessi dovranno essere dichiarate con documenti di accompagnamento della merce.

Le calce idrauliche naturali, in zolle, quando non possono essere caricate per la spedizione subito dopo l'estrazione dai forni, debbono essere conservate in locali chiusi o in sili al riparo degli agenti atmosferici. Il trasporto in cantiere deve eseguirsi al riparo dalla pioggia o dall'umidità.

Le pozzolane saranno ricavate da strati depurati da cappellaccio ed esenti da sostanze eterogenee o di parti inerti: qualunque sia la provenienza dovranno rispondere a tutti i requisiti prescritti dalla normativa vigente.

Agli effetti delle suddette prescrizioni si intendono per pozzolane tutti quei materiali di origine vulcanica che impastati intimamente con calce danno malte capaci di far presa e di indurire anche sott'acqua e che presentano un residuo non superiore al 40% ad un attacco acido basico. Si considerano materiali a comportamento pozzolanico tutti quelli che, pur non essendo di origine vulcanica, rispondono alle condizioni della precedente definizione.

Agli effetti delle presenti norme si dividono in pozzolane energiche e pozzolane di debole energia.

Le pozzolane ed i materiali a comportamento pozzolanico devono dar luogo alle seguenti resistenze con la tolleranza del 10%.

	<b>Resistenza a trazione (su malta normale) dopo 28 gg.:</b>	<b>Resistenza a pressione (su malta normale) dopo 28 gg.:</b>	<b>Composizione della malta normale</b>
POZZOLANE ENERGIICHE	5 Kg/cm <sup>2</sup>	25 Kg/cm <sup>2</sup>	- tre parti in peso del materiale da provare - una parte in peso di calce normale Dopo 7 giorni di stagionatura in ambiente umido non deve lasciare penetrare più di mm 7 l'ago di Vicat del peso di kg 1 lasciato cadere una sola volta dall'altezza di mm 30.
POZZOLANE DI DEBOLE ENERGIA	3 Kg/cm <sup>2</sup>	12 Kg/cm <sup>2</sup>	- tre parti in peso di pozzolana - una parte in peso di calce normale

			Dopo 7 giorni di stagionatura in ambiente umido non deve lasciare penetrare più di mm 10 l'ago di Vicat del peso di kg 1 lasciato cadere una sola volta dall'altezza di mm 30.
--	--	--	--

La pozzolana ed i materiali a comportamento pozzolanico devono essere scevri da sostanze eterogenee. La dimensione dei grani della pozzolana e dei materiali a comportamento pozzolanico non deve superare 5 mm.

Il gesso dovrà essere di recente cottura, perfettamente asciutto, di fine macinazione in modo da non lasciare residui sullo staccio di 56 maglie a centimetro quadrato, scevro da materie eterogenee e senza parti alterate per estinzione spontanea. Il gesso dovrà essere conservato in locali coperti e ben riparati dall'umidità.

L'uso di esso dovrà essere preventivamente autorizzato dalla Direzione dei Lavori.

I gessi si dividono in:

Tipo	Durezza massima	Resistenza alla trazione (dopo tre giorni)	Resistenza alla compressione (dopo tre giorni)
Gesso comune	60% di acqua in volume	15 kg/cm <sup>2</sup>	-
Gesso da stucco	60% di acqua in volume	20 kg/cm <sup>2</sup>	40 kg/cm <sup>2</sup>
Gesso da forma (scagliola)	70% di acqua in volume	20 kg/cm <sup>2</sup>	40 kg/cm <sup>2</sup>

Gli inerti, naturali o di frantumazione, devono essere costituiti da elementi non gelivi e non friabili, privi di sostanze organiche, limose ed argillose, di gesso, ecc., in proporzioni nocive all'indurimento del conglomerato od alla conservazione delle armature.

Gli inerti, quando non espressamente stabilito, possono provenire da cava in acqua o da fiume, a seconda della località dove si eseguono i lavori ed in rapporto alle preferenze di approvvigionamento: in ogni caso dovranno essere privi di sostanze organiche, impurità ed elementi eterogenei.

Gli aggregati devono essere disposti lungo una corretta curva granulometrica, per assicurare il massimo riempimento dei vuoti interstiziali.

Tra le caratteristiche chimico-fisiche degli aggregati occorre considerare anche il contenuto percentuale di acqua, per una corretta definizione del rapporto a/c, ed i valori di peso specifico assoluto per il calcolo della miscela d'impasto. La granulometria inoltre dovrà essere studiata scegliendo il diametro massimo in funzione della sezione minima del getto, della distanza minima tra i ferri d'armatura e dello spessore del copriferro.

La ghiaia o il pietrisco devono avere dimensioni massime commisurate alle caratteristiche geometriche della carpenteria del getto ed all'ingombro delle armature.

Gli inerti normali sono, solitamente, forniti sciolti; quelli speciali possono essere forniti sciolti, in sacchi o in autocisterne. Entrambi vengono misurati a metro cubo di materiale assestato su automezzi per forniture di un certo rilievo, oppure a secchie, di capacità convenzionale pari ad 1/100 di metro cubo nel caso di minimi quantitativi.

La sabbia naturale o artificiale dovrà risultare bene assortita in grossezza, sarà pulitissima, non avrà tracce di sali, di sostanze terrose, limacciose, fibre organiche, sostanze friabili in genere e sarà costituita di grani resistenti, non provenienti da roccia decomposta o gessosa.

Essa deve essere scricchiolante alla mano, non lasciare traccia di sporco, non contenere materie organiche, melmose o comunque dannose; deve essere lavata ad una o più riprese con acqua dolce, qualora ciò sia necessario, per eliminare materie nocive e sostanze eterogenee.

La ghiaia deve essere ad elementi puliti di materiale calcareo o siliceo, bene assortita, formata da elementi resistenti e non gelivi, scevra da sostanze estranee, da parti friabili, terrose, organiche o comunque dannose.

La ghiaia deve essere lavata con acqua dolce, qualora ciò sia necessario per eliminare le materie nocive.

Qualora invece della ghiaia si adoperi pietrisco questo deve provenire dalla frantumazione di roccia compatta, durissima, silicea o calcarea pura e di alta resistenza alle sollecitazioni meccaniche, esente da materie terrose, sabbiose e, comunque, eterogenee, non gessosa né geliva, non deve contenere impurità né materie pulverulenti, deve essere costituito da elementi, le cui dimensioni soddisfino alle condizioni indicate per la ghiaia.

Il pietrisco dev'essere lavato con acqua dolce qualora ciò sia necessario per eliminare materie nocive.

Sono idonei alla produzione di calcestruzzo per uso strutturale gli aggregati ottenuti dalla lavorazione di materiali naturali, artificiali, ovvero provenienti da processi di riciclo conformi alla norma europea armonizzata UNI EN 12620:2008 e, per gli aggregati leggeri, alla norma europea armonizzata UNI EN 13055-1:2016.

Il sistema di attestazione della conformità di tali aggregati, ai sensi del D.lgs 16/06/17 n.106 è indicato nella seguente tabella.

<b>Specifica Tecnica Europea armonizzata di riferimento</b>	<b>Uso Previsto</b>	<b>Sistema di Attestazione della Conformità</b>
Aggregati per calcestruzzo UNI EN 12620:2008 e UNI EN 13055-1:2016	Calcestruzzo strutturale	2+

È consentito l'uso di aggregati grossi provenienti da riciclo, secondo i limiti di cui alla tabella seguente, a condizione che la miscela di calcestruzzo confezionata con aggregati riciclati, venga preliminarmente qualificata e documentata attraverso idonee prove di laboratorio. Per tali aggregati, le prove di controllo di produzione in fabbrica di cui ai prospetti H1, H2 ed H3 dell'annesso ZA della norma europea armonizzata UNI EN 12620:2008, per le parti rilevanti, devono essere effettuate ogni 100 tonnellate di aggregato prodotto e, comunque, negli impianti di riciclo, per ogni giorno di produzione.

<b>Origine del materiale da riciclo</b>	<b>Classe del calcestruzzo</b>	<b>percentuale di impiego</b>
demolizioni di edifici (macerie)	=C 8/10	fino al 100 %
demolizioni di solo calcestruzzo e c.a.	≤C30/37	≤ 30 %
	≤C20/25	Fino al 60 %
Riutilizzo di calcestruzzo interno negli stabilimenti di prefabbricazione qualificati - da qualsiasi classe		
da calcestruzzi >C45/55	≤C45/55	fino al 15%
	Stessa classe del calcestruzzo di origine	fino al 5%

Per quanto concerne i requisiti chimico-fisici, aggiuntivi rispetto a quelli fissati per gli aggregati naturali, che gli aggregati riciclati devono rispettare, in funzione della destinazione finale del

calcestruzzo e delle sue proprietà prestazionali (meccaniche, di durabilità e pericolosità ambientale, ecc.), nonché quantità percentuali massime di impiego per gli aggregati di riciclo, o classi di resistenza del calcestruzzo, ridotte rispetto a quanto previsto nella tabella sopra esposta si faccia riferimento a quanto prescritto nelle norme UNI 8520-1:2015 e UNI 8520-2:2016.

Per quanto riguarda gli eventuali controlli di accettazione da effettuarsi a cura del Direttore dei Lavori, questi sono finalizzati almeno alla determinazione delle caratteristiche tecniche riportate nella tabella seguente. I metodi di prova da utilizzarsi sono quelli indicati nelle Norme Europee Armonizzate citate, in relazione a ciascuna caratteristica.

<b>Caratteristiche tecniche</b>
Descrizione petrografica semplificata
Dimensione dell'aggregato (analisi granulometrica e contenuto dei fini)
Indice di appiattimento
Dimensione per il filler
Forma dell'aggregato grosso (per aggregato proveniente da riciclo)
Resistenza alla frammentazione/frantumazione (per calcestruzzo $R_{ck} \geq C50/60$ )

#### *Pietre naturali, artificiali e marmi*

Secondo quanto prescritto al capitolo 11 delle NTC 2008 gli elementi da impiegarsi nelle murature devono essere conformi alle norme europee armonizzate della serie UNI EN 771 del 2015 e recare la Marcatura CE. Tutti i materiali, indipendentemente dalla Marcatura CE ovvero da altre qualificazioni nazionali, devono essere accettati dal Direttore dei lavori, anche mediante le prove sperimentali di accettazione; in ogni caso il Direttore dei lavori potrà far eseguire tutte le ulteriori prove che ritenga necessarie ai fini dell'impiego specifico, facendo riferimento alle metodologie indicate nelle norme armonizzate applicabili.

**Pietre naturali.** – Le pietre naturali da impiegarsi nelle murature e in qualsiasi altro lavoro, dovranno essere a grana compatta e ripulite da cappellaccio, esenti da piani di sfaldamento, da screpolature, peli, venature e scovre di sostanze estranee; dovranno avere dimensioni adatte al particolare loro impiego, offrire una resistenza proporzionata all'entità della sollecitazione cui saranno soggette, e devono essere efficacemente aderenti alle malte. Saranno, pertanto, assolutamente escluse le pietre marnose e quelle alterabili all'azione degli agenti atmosferici e dell'acqua corrente.

Le pietre da taglio oltre a possedere i requisiti ed i caratteri generali sopra indicati, dovranno avere struttura uniforme, essere prive di fenditure, cavità e litoclasti, essere sonore alla percussione e di perfetta lavorabilità.

Il tufo dovrà essere di struttura litoide, compatto ed uniforme, escludendo quello pomicioso e facilmente friabile.

L'ardesia in lastre per la copertura dovrà essere di prima scelta e di spessore uniforme; le lastre dovranno essere sonore, di superficie piuttosto rugosa, ed esenti da inclusioni e venature.

**Pietra da taglio** - La pietra da taglio da impiegare nelle costruzioni dovrà presentare la forma e le dimensioni di progetto, ed essere lavorata, secondo le prescrizioni che verranno impartite dalla Direzione dei Lavori all'atto dell'esecuzione, nei seguenti modi:

a grana grossa, se lavorata semplicemente con la punta grossa senza fare uso della martellina per lavorare le facce viste, né dello scalpello per ricavarne spigoli netti;

a grana ordinaria, se le facce viste saranno lavorate con la martellina a denti larghi;

a grana mezza fina, se le facce predette saranno lavorate con la martellina a denti mezzani;

a grana fina, se le facce predette saranno lavorate con la martellina a denti finissimi.

In tutte le lavorazioni, esclusa quella a grana grossa, le facce esterne di ciascun concio della pietra da taglio dovranno avere gli spigoli vivi e ben cesellati per modo che il giunto fra concio e concio non superi la larghezza di 5 mm per la pietra a grana ordinaria e di 3 mm per le altre.

Qualunque sia il genere di lavorazione delle facce viste, i letti di posa e le facce di congiunzione dovranno essere ridotti a perfetto piano e lavorati a grana fina. Non saranno tollerate né smussature agli spigoli, né cavità nelle facce, né stuccature in mastice o rattoppi. La pietra da taglio che presentasse tali difetti verrà rifiutata e l'Impresa dovrà sostituirla immediatamente, anche se le scheggiature o gli ammacchi si verificassero dopo il momento della posa in opera fino al momento del collaudo.

Marmi - I marmi dovranno essere della migliore qualità, perfettamente sani, senza scaglie, brecce, vene, spaccature, nodi, peli o altri difetti che ne infirmino l'omogeneità e la solidità. Non saranno tollerate stuccature, tasselli, rotture, scheggiature. I marmi colorati devono presentare in tutti i pezzi le precise tinte e venature caratteristiche della specie prescelta.

Le opere in marmo dovranno avere quella perfetta lavorazione che è richiesta dall'opera stessa, con congiunzioni senza risalti e piani perfetti.

Salvo contraria disposizione, i marmi dovranno essere, di norma, lavorati in tutte le facce viste a pelle liscia, arrotate e pomiciate. Potranno essere richiesti, quando la loro venatura si presti, con la superficie vista a spartito geometrico, a macchina aperta, a libro o comunque ciocata.

Pietre artificiali. - La pietra artificiale, ad imitazione della pietra naturale, sarà costituita da conglomerato cementizio, formato con cementi adatti, sabbia silicea, ghiaino scelto sottile lavato, e graniglia della stessa pietra naturale che s'intende imitare. Il conglomerato così formato sarà gettato entro apposite casseforme, costipandolo poi mediante battitura a mano o pressione meccanica.

Le superfici in vista, che dovranno essere gettate contemporaneamente al nucleo interno, saranno costituite, per uno spessore di almeno 2 cm, da impasto più ricco formato da cemento bianco, graniglia di marmo, terre colorate e polvere della pietra naturale che si deve imitare.

Le stesse superfici saranno lavorate, dopo completo indurimento, in modo da presentare struttura identica per apparenza della grana, tinta e lavorazione, alla pietra naturale imitata. Inoltre la parte superficiale sarà gettata con dimensioni sovrabbondanti rispetto a quelle definitive; queste ultime saranno poi ricavate asportando materia per mezzo di utensili da scalpellino, essendo vietate in modo assoluto le stuccature, le tassellature ed in generale le aggiunte di materiale.

I getti saranno opportunamente armati con tondini di ferro e lo schema dell'armatura dovrà essere preventivamente approvato dalla Direzione dei Lavori.

Per la posa in opera dei getti sopra descritti valgono le stesse prescrizioni indicate per i marmi.

La dosatura e la stagionatura degli elementi di pietra artificiale devono essere tali che il conglomerato soddisfi le seguenti condizioni:

- inalterabilità agli agenti atmosferici;
- rispetto delle caratteristiche di resistenza assunte a progetto;

- le sostanze coloranti adoperate nella miscela non dovranno agire chimicamente sui cementi sia con azione immediata, sia con azione lenta e differita; non conterranno quindi né acidi, né anilina, né gesso; non daranno aumento di volume durante la presa né successiva sfioritura e saranno resistenti alla luce.

La pietra artificiale, da gettare sul posto come paramento di ossature grezze, sarà formata da rinzafo ed arricciature in malta cementizia, e successivo strato di malta di cemento, con colori e graniglia della stessa pietra naturale da imitare.

Quando tale strato deve essere sagomato per formare cornici, oltre che a soddisfare tutti i requisiti sopra indicati, dovrà essere confezionato ed armato nel modo più idoneo per raggiungere la perfetta adesione alle murature sottostanti, che saranno state in precedenza debitamente preparate, terse e lavate abbondantemente dopo profonde incisioni dei giunti con apposito ferro.

Le facce viste saranno ricavate dallo strato esterno a graniglia, mediante i soli utensili di scalpello o marmista, vietandosi in modo assoluto ogni opera di stuccatura, riportati, ecc.

#### *Materiali ferrosi e metalli vari*

I materiali ferrosi dovranno presentare caratteristiche di ottima qualità essere privi di difetti, scorie, slabbrature, soffiature, ammaccature, soffiature, bruciature, paglie e da qualsiasi altro difetto apparente o latente di fusione, laminazione, trafilatura, fucinatura e simili; devono inoltre essere in stato di ottima conservazione e privi di ruggine. Sottoposti ad analisi chimica devono risultare esenti da impurità e da sostanze anormali.

La loro struttura micrografica deve essere tale da dimostrare l'ottima riuscita del processo metallurgico di fabbricazione e da escludere qualsiasi alterazione derivante dalla successiva lavorazione a macchina od a mano che possa menomare la sicurezza d'impiego.

I materiali destinati ad essere inseriti in altre strutture o che dovranno poi essere verniciati, devono pervenire in cantiere protetti da una mano di antiruggine.

Si dovrà tener conto delle prescrizioni contenute nel § 11.3 delle NTC 2008.

Essi dovranno presentare, a seconda della loro qualità, i seguenti requisiti:

Acciaio per cemento armato - È ammesso esclusivamente l'impiego di acciai saldabili qualificati e controllati secondo le procedure di cui alle NTC 2008. L'acciaio per cemento armato è generalmente prodotto in stabilimento sotto forma di barre o rotoli, reti o tralacci, per utilizzo diretto o come elementi di base per successive trasformazioni. Prima della fornitura in cantiere gli elementi di cui sopra possono essere saldati, presagomati (staffe, ferri piegati, ecc.) o preassemblati (gabbie di armatura, ecc.) a formare elementi composti direttamente utilizzabili in opera.

La sagomatura e/o l'assemblaggio possono avvenire in cantiere, sotto la vigilanza della Direzione Lavori, oppure in centri di trasformazione.

Tutti gli acciai per cemento armato devono essere ad aderenza migliorata, aventi cioè una superficie dotata di nervature o indentature trasversali, uniformemente distribuite sull'intera lunghezza, atte ad aumentarne l'aderenza al conglomerato cementizio.

Per quanto riguarda la marchiatura dei prodotti vale quanto indicato al § 11.3.1.4.

Per la documentazione di accompagnamento delle forniture vale quanto indicato al § 11.3.1.5

Le barre sono caratterizzate dal diametro della barra tonda liscia equipesante, calcolato nell'ipotesi che la densità dell'acciaio sia pari a 7,85 kg/dm<sup>3</sup>.

Gli acciai B450C, di cui al § 11.3.2.1, possono essere impiegati in barre di diametro compreso tra 6 e 40 mm.

Per gli acciai B450A, di cui al § 11.3.2.2 il diametro delle barre deve essere compreso tra 5 e 10 mm. L'uso di acciai forniti in rotoli è ammesso, senza limitazioni, per diametri fino a Ø16 mm per B450C e fino a □10 mm per B450A.

- precedente § 11.3.1.2 e controllati con le modalità riportate nel § 11.3.2.11.
- Ferro - Il ferro comune dovrà essere di prima qualità, eminentemente duttile e tenace e di marcatissima struttura fibrosa. Esso dovrà essere malleabile, liscio alla superficie esterna, privo di screpolature, saldature e di altre soluzioni di continuità. L'uso del ferro tondo per cemento armato, sul quale prima dell'impiego si fosse formato uno strato di ruggine, deve essere autorizzato dalla Direzione dei Lavori.
- Acciaio trafilato o dolce laminato - Per la prima varietà è richiesta perfetta malleabilità e lavorabilità a freddo e a caldo, tali da non generare screpolature o alterazioni; esso dovrà essere inoltre saldabile e non suscettibile di prendere la tempera; alla rottura dovrà presentare struttura lucente e finemente granulare. L'acciaio extra dolce laminato dovrà essere eminentemente dolce e malleabile, perfettamente lavorabile a freddo ed a caldo, senza presentare screpolature od alterazioni; dovrà essere saldabile e non suscettibile di prendere la tempera.
- Acciaio fuso in getto - L'acciaio in getti per cuscinetti, cerniere, rulli e per qualsiasi altro lavoro, dovrà essere di prima qualità, esente da soffiature e da qualsiasi altro difetto.
- Acciaio da cemento armato normale - Gli acciai B450C possono essere impiegati in barre di diametro compreso tra 6 e 40 mm.
- Acciaio da cemento armato precompresso - Le prescrizioni del D.M. 14 Gennaio 2008 (NTC2008) e alla relativa Circolare n. 617 del 2 febbraio 2009 "Istruzioni per l'Applicazione Nuove Norme Tecniche Costruzioni di cui al Decreto Ministeriale 14 gennaio 2008":
  - Filo: prodotto trafilato di sezione piena che possa fornirsi in rotoli;
  - Barra: prodotto laminato di sezione piena che possa fornirsi soltanto in forma di elementi rettilinei;
  - Treccia: gruppi di 2 e 3 fili avvolti ad elica intorno al loro comune asse longitudinale; passo e senso di avvolgimento dell'elica sono eguali per tutti i fili della treccia;
  - Trefolo: gruppi di fili avvolti ad elica in uno o più strati intorno ad un filo rettilineo disposto secondo l'asse longitudinale dell'insieme e completamente ricoperto dagli strati. Il passo ed il senso di avvolgimento dell'elica sono eguali per tutti i fili di uno stesso strato.I fili possono essere lisci, ondulati, con impronte, tondi o di altre forme; vengono individuati mediante il diametro nominale o il diametro nominale equivalente riferito alla sezione circolare equipesante. Non è consentito l'uso di fili lisci nelle strutture precomprese ad armature pre-tese.  
Le barre possono essere lisce, a filettatura continua o parziale, con risalti; vengono individuate mediante il diametro nominale.
- Ghisa - La ghisa dovrà essere di prima qualità e di seconda fusione dolce, tenace, leggermente malleabile, facilmente lavorabile con la lima e con lo scalpello; la frattura sarà grigia, finemente granulosa e perfettamente omogenea, esente da screpolature, vene, bolle, sbavature, asperità ed altri difetti capaci di menomare la resistenza. Dovrà essere inoltre perfettamente modellata. È assolutamente escluso l'impiego di ghise fosforose. I chiusini e le caditoie saranno in ghisa grigia o ghisa sferoidale secondo la norma UNI ISO 1563/12, realizzati secondo norme UNI EN 124-1/2/3/4/5/6:2015 di classe adeguata al luogo di utilizzo, in base al seguente schema:



Luogo di utilizzo	Classe	Portata
Per carichi elevati in aree speciali	E 600	t 60
Per strade a circolazione normale	D 400	t 40
Per banchine e parcheggi con presenza di veicoli pesanti	C 250	t 25
Per marciapiedi e parcheggi autovetture 12,5	B 125	t

- Trafilati, profilati, laminati - Devono presentare alle eventuali prove di laboratorio, previste dal Capitolato o richieste dalla Direzione dei Lavori, caratteristiche non inferiori a quelle prescritte dalle norme per la loro accettazione; in particolare il ferro tondo per cemento armato, dei vari tipi ammessi, deve essere fornito con i dati di collaudo del fornitore.

Dalle prove di resistenza a trazione devono ottenersi i seguenti risultati:

- per l'acciaio dolce (ferro omogeneo): carico di rottura per trazione compreso fra 42 e 50 kg/mm<sup>2</sup>, limite di snervamento non inferiore a 23 kg/mm<sup>2</sup>, allungamento di rottura non inferiore al 20 per cento;
- per le legature o staffe di pilastri può impiegarsi acciaio dolce con carico di rottura compreso fra 37 e 45 kg/mm<sup>2</sup> senza fissarne il limite inferiore di snervamento;
- per l'acciaio semiduro: carico di rottura per trazione compreso fra 50 e 60 kg/mm<sup>2</sup>; limite di snervamento non inferiore a 27 kg/mm<sup>2</sup>, allungamento di rottura non inferiore al 16%;
- per l'acciaio duro: carico di rottura per trazione compreso fra 60 e 70 kg/mm<sup>2</sup>, limite di snervamento non inferiore a 31 kg/mm<sup>2</sup>, allungamento di rottura non inferiore al 14%.

Il piombo, lo stagno, il rame e tutti gli altri metalli o leghe metalliche da impiegare devono essere delle migliori qualità, ben fusi o laminati a seconda della specie di lavori a cui sono destinati, e scevri da ogni impurità o difetto che ne vizi la forma, o ne alteri la resistenza o la durata.

### *Legnami*

I legnami, da impiegare in opere stabili o provvisorie, di qualunque essenza essi siano, dovranno rispondere a tutte le prescrizioni di cui alla legislazione ed alle norme UNI vigenti; saranno provveduti fra le più scelte qualità della categoria prescritta e non presenteranno difetti incompatibili con l'uso a cui sono destinati: dovranno quindi essere di buona qualità, privi di alborno, fessure, spaccature, esenti da nodi profondi o passanti, cipollature, buchi od altri difetti, sufficientemente stagionati tranne che non siano stati essiccati artificialmente, presentare colore e venatura uniforme. Possono essere individuate quattro categorie di legname:

Caratteristiche	1 <sup>a</sup> categoria	2 <sup>a</sup> categoria	3 <sup>a</sup> categoria
Tipo di legname	Assolutamente sano	Sano	Sano
Alterazioni cromatiche	Immune	Lievi	Tollerate
Perforazioni da insetti o funghi	Immune	Immune	Immune
Tasche di resina	Escluse	Max spessore mm 3	
Canastro	Escluso	Escluso	
Cipollature	Escluse	Escluse	Escluse
Lesioni	Escluse	Escluse	Escluse
Fibratura	Regolare	Regolare	Regolare
Deviazione massima delle fibre rispetto all'asse longitudinale	1/15 (pari al 6,7%)	1/8 (pari al 12,5%)	1/5 (pari al 20%)

Nodi	Aderenti	Aderenti	Aderenti per almeno 2/3
Diametro	Max 1/5 della dimensione minima di sezione e ( max cm 5)	Max 1/3 della dimensione minima di sezione ( max cm 7)	Max 1/2 della dimensione minima di sezione
Frequenza dei nodi in cm 15 di lunghezza della zona più nodosa	La somma dei diametri dei vari nodi non deve superare i 2/5 della larghezza di sezione	La somma dei diametri dei vari nodi non deve oltrepassare i 2/3 della larghezza di sezione	La somma dei diametri dei vari nodi non deve oltrepassare i ¼ della larghezza di sezione
Fessurazioni alle estremità	Assenti	Lievi	Tollerate
Smussi nel caso di segati a spigolo vivo	Assenti	Max 1/20 della dimensione affetta	Max 1/10 della dimensione affetta

Nella 4ª categoria (da non potersi ammettere per costruzioni permanenti) rientrano legnami con tolleranza di guasti, difetti, alterazioni e smussi superanti i limiti della 3ª categoria.

I legnami destinati alla costruzione degli infissi dovranno essere di prima scelta, di struttura e fibra compatta e resistente, non deteriorata, perfettamente sana, dritta, e priva di spaccature sia in senso radiale che circolare.

Il tavolame dovrà essere ricavato dai tronchi più dritti, affinché le fibre non risultino tagliate dalla sega.

I legnami rotondi o pali dovranno provenire dal tronco dell'albero e non dai rami, dovranno essere sufficientemente dritti, in modo che la congiungente i centri delle due basi non esca in nessun punto del palo. Dovranno inoltre essere scortecciati per tutta la loro lunghezza e conguagliati alla superficie; la differenza tra i diametri medi delle estremità non dovrà oltrepassare i 15 millesimi della lunghezza né il quarto del maggiore dei 2 diametri.

Nei legnami grossolanamente squadrati ed a spigolo smussato, tutte le facce dovranno essere spianate e senza scarniture, tollerandosene l'alburno o lo smusso in misura non maggiore di un sesto del lato della sezione trasversale.

legnami a spigolo vivo dovranno essere lavorati e squadrati a sega con le diverse facce esattamente spianate, senza rientranze o risalti, e con gli spigoli tirati a filo vivo, senza alburno né smussi di sorta.

I legnami si misurano per cubatura effettiva; per le antenne tonde si assume il diametro o la sezione a metà altezza; per le sottomisure coniche si assume la larghezza della tavola nel suo punto di mezzo.

Il legname, salvo diversa prescrizione, deve essere nuovo, nelle dimensioni richieste o prescritte.

Per quanto riguarda la resistenza al fuoco si fa riferimento alla norma UNI 9504/89 "Procedimento analitico per valutare la resistenza al fuoco degli elementi costruttivi in legno", riferibile sia al legno massiccio che al legno lamellare, trattati e non, articolata in:

- determinazione della velocità di penetrazione della carbonizzazione;
- determinazione della sezione efficace ridotta (sezione resistente calcolata tenendo conto della riduzione dovuta alla carbonizzazione del legno);
- verifica della capacità portante allo stato limite ultimo di collasso nella sezione efficace ridotta più sollecitata secondo il metodo semiprobabilistico agli stati limite.

#### *Colori e vernici*

I materiali impiegati nelle opere da pittore dovranno essere sempre della migliore qualità.

- a) Olio di lino cotto - L'olio di lino cotto sarà ben depurato, di colore assai chiaro e perfettamente limpido, di odore forte ed amarissimo al gusto, scevro di adulterazioni con olio minerale, olio di pesce, ecc. Non dovrà lasciare alcun deposito né essere rancido e, disteso sopra una lastra di vetro o di metallo, dovrà essiccare completamente nell'intervallo di 24 ore. Avrà acidità nella misura del 7%, impurità non superiore all'1% ed alla temperatura di 15°C presenterà una densità compresa fra 0,91 e 0,93.
- b) Acquaragia (essenza di trementina) - Dovrà essere limpida, incolore, di odore gradevole e volatilissima. La sua densità a 15°C sarà di 0,87.
- c) Biacca - La biacca o cerussa (carbonato basico di piombo) deve essere pura, senza miscele di sorta e priva di qualsiasi traccia di solfato di bario.
- d) Bianco di zinco - Il bianco di zinco dovrà essere in polvere finissima, bianca, costituita da ossido di zinco e non dovrà contenere più del 4% di sali di piombo allo stato di solfato, né più dell'1% di altre impurità; l'umidità non deve superare il 3%.
- e) Latte di calce - Il latte di calce sarà preparato con calce grassa, perfettamente bianca, spenta per immersione. Vi si potrà aggiungere la quantità di nerofumo strettamente necessaria per evitare la tinta giallastra.
- f) Colori all'acqua, a colla o ad olio - Le terre coloranti destinate alle tinte all'acqua, a colla o ad olio, saranno finemente macinate e prive di sostanze eterogenee e dovranno venire perfettamente incorporate nell'acqua, nelle colle e negli oli, ma non per infusione. Potranno essere richieste in qualunque tonalità esistente.
- g) Vernici - Le vernici che si impiegheranno per gli interni saranno a base di essenza di trementina e gomme pure e di qualità scelta; disciolte nell'olio di lino dovranno presentare una superficie brillante. È escluso l'impiego di gomme prodotte da distillazione. Le vernici speciali eventualmente prescritte dalla Direzione dei Lavori dovranno essere fornite nei loro recipienti originali chiusi.
- h) Encaustici - Gli encaustici potranno essere all'acqua o all'essenza, secondo le disposizioni della Direzione dei Lavori. La cera gialla dovrà risultare perfettamente disciolta, a seconda dell'encaustico adottato, o nell'acqua calda alla quale sarà aggiunto sale di tartaro, o nell'essenza di trementina.

#### *Materiali diversi*

- a) Asfalto naturale - L'asfalto sarà naturale e proverrà dalle miniere migliori. Sarà in pani, compatto, omogeneo, privo di catrame proveniente da distillazione del carbon fossile, ed il suo peso specifico varierà fra i limiti di 1104 a 1205 kg.
- b) Bitume asfaltico - Il bitume asfaltico proverrà dalla distillazione di rocce di asfalto naturale. Sarà molle, assai scorrevole, di colore nero e scevro dell'odore proprio del catrame minerale proveniente dalla distillazione del carbonfossile e del catrame vegetale.
- c) Mastice di rocce asfaltiche e mastice di asfalto sintetico per la preparazione delle malte asfaltiche e degli asfalti colorati - I bitumi da spalmatura impiegati avranno di norma le caratteristiche seguenti o altre qualitativamente equivalenti:

Tipo	Indice di penetrazione	Penetrazione a 25° C  dmm.	Punto di rammollimento  °C	Punto d'infiammabilità (Cleveland)  °C	Solubrità in cloruro di carbonio  %	Volatilità a 136°C per 5 ore  %	Penetrazione a 25°C del residuo della prova di volatilità  % del bitume originario
0	(minimo) 0	(minimo) 40	(minimo) 55	(minimo) 230	(minimo) 99,5	(minimo) 0,3	(minimo) 75
15	+1,5	35	65	230	99,5	0,3	75
25	+2,5	20	80	230	99,5	0,3	75

Le eventuali verifiche e prove saranno eseguite con i criteri e le norme vigenti tenendo presenti le risultanze accertate in materia da organi specializzati ed in particolare dall'UNI.

- d) Cartefeltro - Questi materiali avranno di norma le caratteristiche seguenti od altre qualitativamente equivalenti.

Tipo	Peso a m <sup>2</sup>  G	Contenuto di:		Residuo ceneri  %	Umidità  %	Potere di assorbimento in olio di antracene  %	Carico di rottura a trazione in senso longitudinale su striscia di 15 x 180 mm <sup>2</sup> /kg
		Lana  %	Cotone, juta e fibre tessili  %				
224	224-12	10	55	10	9	160	2,800
333	333-16	12	55	10	9	160	4,000
450	450-25	15	55	10	9	160	4,700

Le eventuali verifiche e prove saranno eseguite con i criteri e secondo le norme vigenti, tenendo presenti le risultanze accertate in materia da organi competenti ed in particolare dall'UNI.

- e) Cartonfeltro bitumato cilindrato - È costituito da cartafeltro impregnata a saturazione di bitume in bagno a temperatura controllata. Esso avrà di norma le caratteristiche seguenti od altre qualitativamente equivalenti:

Tipo	Caratteristiche dei componenti		Peso a m <sup>2</sup> del cartonfeltro (g)
	Cartonfeltro tipo	Contenuto solubile in solfuro di carbonio (g/m <sup>2</sup> )	
224	224	233	450
333	333	348	670
450	450	467	900

Questi cartonfeltri debbono risultare asciutti, uniformemente impregnati di bitume, presentare superficie piana, senza nodi, tagli, buchi od altre irregolarità ed essere di colore nero opaco. Per le eventuali prove saranno seguite le norme vigenti e le risultanze accertate da organi competenti in materia come in particolare l'UNI.

- f) **Cartonfeltro bitumato ricoperto** - È costituito di cartafeltro impregnata a saturazione di bitume, successivamente ricoperta su entrambe le facce di un rivestimento di materiali bituminosi con un velo di materiale minerale finemente granulato, come scaglie di mica, sabbia finissima, talco, ecc. Esso avrà di norma le caratteristiche seguenti od altre qualitativamente equivalenti:

Tipo	Caratteristiche dei componenti		Peso a m <sup>2</sup> del cartonfeltro (g)
	Cartonfeltro tipo	Contenuto solubile in solfuro di carbonio (g/m <sup>2</sup> )	
224	224	660	1100
333	333	875	1420
450	450	1200	1850

La cartafeltro impiegata deve risultare uniformemente impregnata di bitume; lo strato di rivestimento bituminoso deve avere spessore uniforme ed essere privo di bolle; il velo di protezione deve inoltre rimanere in superficie ed essere facilmente asportabile; le superfici debbono essere piane, lisce, prive di tagli, buchi ed altre irregolarità. Le eventuali verifiche e prove saranno eseguite con i criteri e secondo le norme vigenti, tenendo presenti le risultanze accertate da organi competenti in materia ed in particolare dall'UNI.

- g) **Vetri e cristalli** - I vetri e cristalli dovranno essere, per le richieste dimensioni, di un sol pezzo, di spessore uniforme, di prima qualità, perfettamente incolori, molto trasparenti, privi di scorie, bolle, soffiature, ondulazioni, nodi, opacità lattiginose, macchie e di qualsiasi altro difetto.
- h) **Materiali ceramici** - I prodotti ceramici più comunemente impiegati per apparecchi igienico-sanitari, rivestimento di pareti, tubazioni ecc., dovranno presentare struttura omogenea, superficie perfettamente liscia, non scheggiata e di colore uniforme, con lo smalto privo assolutamente di peli, cavillature, bolle, soffiature o simili difetti.

I prodotti ceramici devono essere realizzati tramite minerali purissimi, i migliori reperibili sul mercato, accuratamente selezionati, dosati, miscelati e cotti perché formino un prodotto vetrificato totalmente impermeabile all'acqua, inattaccabile dagli acidi e dagli alcali, secondo le vigenti norme UNI. I materiali ceramici devono essere sottoposti a controlli di produzione quali: lavorazione degli impasti e degli smalti, sulla regolarità di formatura, sulla robustezza (con prove di carico fino a 150 kg per i lavabi e fino a 400 kg per vasi e bidet) e sulla funzionalità.

I materiali ceramici alla fabbricazione di sanitari di grandi dimensioni e ampie superfici, generalmente utilizzano ceramiche opportune. Hanno una massa bianca e compatta altamente resistente alle sollecitazioni; la smaltatura, durante la cottura fa corpo unico con supporto ceramico producendo una massa bianca e compatta altamente resistente alle sollecitazioni in modo da garantire anche dopo anni di impiego la totale impermeabilità secondo le vigenti norme UNI.

I prodotti ceramici per comunità devono avere caratteristiche di grande resistenza e alta igienicità, con cui garantita la solidità, la facilità di pulizia, la resistenza nel tempo.

#### **Art. XIV Semilavorati**

##### *Laterizi*

I laterizi da impiegare per lavori di qualsiasi genere, dovranno corrispondere alle norme per l'accettazione di cui al D.M. 20 novembre 1987, alla circolare di 4 gennaio 1989 n. 30787 ed alle

norme UNI: 8941-1-2-3/87 (norme ritirate senza sostituzione) e UNI EN 771-1/15 nonché alle Nuove Norme Tecniche di cui al D.M. 14/01/2008.

I laterizi di qualsiasi tipo, forma e dimensione:

- debbono nella massa essere scevri da sassolini e da altre impurità;
- avere facce lisce e spigoli regolari;
- presentare alla frattura (non vetrosa) grana fine ed uniforme;
- dare, al colpo di martello, suono chiaro; assorbire acqua per immersione;
- asciugarsi all'aria con sufficiente rapidità;
- non sfaldarsi e non sfiorire sotto l'influenza degli agenti atmosferici e di soluzioni saline; non screpolarsi al fuoco;
- avere resistenza adeguata agli sforzi ai quali dovranno essere assoggettati, in relazione all'uso.

Essi devono provenire dalle migliori fornaci, presentare cottura uniforme, essere di pasta compatta, omogenea, priva di noduli e di calcinaroli e non contorti.

Agli effetti delle presenti norme, i materiali laterizi si suddividono in:

- materiali laterizi pieni, quali i mattoni ordinari, i mattoncini comuni e da pavimento, le piastrelle per pavimentazione, ecc.;
- materiali laterizi forati, quali i mattoni con due, quattro, sei, otto fori, le tavelle, i tavelloni, le forme speciali per volterrane, per solai di struttura mista, ecc.;
- materiali laterizi per coperture, quali i coppi e le tegole di varia forma ed i rispettivi pezzi speciali.

I mattoni pieni e semipieni, i mattoni ed i blocchi forati per murature non devono contenere solfati alcalini solubili in quantità tale da dare all'analisi oltre lo 0.5 ‰ di anidride solforica (SO<sub>3</sub>).

I mattoni pieni per uso corrente dovranno essere parallelepipedi, di lunghezza doppia della larghezza, salvo diverse proporzioni dipendenti da uso locale, di modello costante e presentare, sia all'asciutto che dopo prolungata immersione nell'acqua.

I mattoni da impiegarsi per l'esecuzione di muratura a faccia vista, dovranno essere di prima scelta e fra i migliori esistenti sul mercato, non dovranno presentare imperfezioni o irregolarità di sorta nelle facce a vista, dovranno essere a spigoli vivi, retti e senza smussatura; dovranno avere colore uniforme per l'intera fornitura.

Adeguata campionatura dei laterizi da impiegarsi dovrà essere sottoposta alla preventiva approvazione della Direzione dei Lavori.

Si computano, a seconda dei tipi, a numero, a metro quadrato, a metro quadrato per centimetro di spessore.

#### *Malte, calcestruzzi e conglomerati*

L'Appaltatore deve rispettare tutte le leggi, decreti, norme, circolari, ecc. esistenti. In particolare si ricorda il sotto indicato elenco senza pertanto esimere l'Appaltatore dalla completa conoscenza ed applicazione di tutta la normativa esistente.

- Nuove Norme Tecniche - D.M. 14 Gennaio 2008 (NTC2008);
- Circolare n. 617 del 2 febbraio 2009 "Istruzioni per l'Applicazione Nuove Norme Tecniche Costruzioni di cui al Decreto Ministeriale 14 gennaio 2008";

- D.P.R. n. 380 del 6 giugno 2001;

### *Cementi*

I requisiti meccanici dovranno rispettare il D.lgs 16/06/17 n.106 e le norme armonizzate della serie UNI EN 197-1:2011, UNI EN 197-2:2014 ed in particolare:

Resistenza a compressione:

- cementi normali - 7 gg. Kg/cmq 175  
- 28 gg. Kg/cmq 325;
- cementi ad alta resistenza - 3 gg. Kg/cmq 175  
- 7 gg. Kg/cmq 325  
- 28 gg. Kg/cmq 425;
- cementi A.R./rapida presa - 3 gg. Kg/cmq 175  
- 7 gg. Kg/cmq 325  
- 28 gg. Kg/cmq 525.

Per le resistenze a flessione e le modalità di prova, per i requisiti chimici ed altre caratteristiche vedasi il D.lgs 16 giugno 2017, n. 106.

### *Ghiaia e pietrisco costituenti gli aggregati*

Dovranno essere costituiti da elementi lapidei puliti non alterabili dal freddo e dall'acqua.

Dovranno essere esenti da polveri, gessi, cloruri, terra, limi, ecc. e dovranno avere forme tondeggianti o a spigoli vivi, comunque non affusolate o piatte.

Gli aggregati impiegabili per il confezionamento dei calcestruzzi possono essere di origine naturale, artificiale o di recupero come da normativa UNI EN 12620:2008 e UNI EN 13055-1:2016.

La massima dimensione degli aggregati sarà funzione dell'impiego previsto per il calcestruzzo, del diametro delle armature e della loro spaziatura.

Orientativamente si possono ritenere validi i seguenti valori:

- fondazioni e muri di grosso spessore: 30 mm
- travi, pilastri e solette: 20 mm
- solette di spessore < di 10 cm, nervature di solai e membrature sottili: 12/13 mm

### *Sabbie (per calcestruzzo)*

Dovranno essere costituite da elementi silicei procurati da cave o fiumi, dovranno essere di forma angolosa, dimensioni assortite ed esenti da materiali estranei o aggressivi come per le ghiaie; in particolare dovranno essere esenti da limi, polveri, elementi vegetali od organici.

Le sabbie prodotte in mulino potranno essere usate previa accettazione della granulometria da parte del Direttore Lavori.

In ogni caso l'Appaltatore dovrà provvedere a suo onere alla formulazione delle granulometrie delle sabbie usate ogni qualvolta la Direzione Lavori ne faccia richiesta; le granulometrie dovranno essere determinate con tele e stacci UNI 2331-2/80 (norma ritirata senza sostituzione) ed UNI 2332-1/79 (norma ritirata senza sostituzione).

Per tutto quanto non specificato valgono le norme del D.M. 14/1/66 e successive.

### *Dosatura dei getti*

Il cemento e gli aggregati sono di massima misurati a peso, mentre l'acqua è normalmente misurata a volume.

L'Appaltatore dovrà adottare, in accordo con la vigente normativa, un dosaggio di componenti (ghiaia, sabbia, acqua, cemento) tale da garantire le resistenze indicate sui disegni di progetto. Dovrà inoltre garantire che il calcestruzzo possa facilmente essere lavorato e posto in opera, in modo da passare attraverso le armature, circondarle completamente e raggiungere tutti gli angoli delle casseforme.

Qualora non espressamente altrove indicato, le dosature si intendono indicativamente così espresse:

– calcestruzzo magro:	cemento:	150 kg
	sabbia:	0,4 m <sup>3</sup>
	ghiaia:	0,8 m <sup>3</sup>
– calcestruzzo normale:	cemento:	300 kg
	sabbia:	0,4 m <sup>3</sup>
	ghiaia:	0,8 m <sup>3</sup>
– calcestruzzo grasso:	cemento:	350 kg
	sabbia:	0,4 m <sup>3</sup>
	ghiaia:	0,8 m <sup>3</sup>

Dovranno comunque sempre essere raggiunte le caratteristiche e la classe di resistenza previste a progetto. Il rapporto acqua/cemento dovrà essere indicato e conforme alle prescrizioni di durabilità dettate dalla normativa.

Qualora venga utilizzato un additivo superfluidificante il rapporto acqua/cemento potrà essere usato a compensazione della quantità d'acqua; il dosaggio dovrà essere definito in accordo con le prescrizioni del produttore, con le specifiche condizioni di lavoro e con il grado di lavorabilità richiesto.

Come già indicato l'uso di additivi dovrà essere autorizzato dalla Direzione dei Lavori.

### *Confezione dei calcestruzzi*

Dovrà essere eseguita in ottemperanza al D.M. 14 Gennaio 2008 (NTC2008) e la relativa Circolare n. 617 del 2 febbraio 2009 "Istruzioni per l'Applicazione Nuove Norme Tecniche Costruzioni di cui al Decreto Ministeriale 14 gennaio 2008".

E' ammesso l'uso di calcestruzzo preconfezionato, con esplicita approvazione della Direzione Lavori. Tutte le cautele e le prescrizioni esposte precedentemente dovranno essere applicate anche dal produttore del calcestruzzo preconfezionato. La Direzione dei Lavori si riserva comunque il diritto, dopo accordi e con il supporto dell'Appaltatore, di accedere agli impianti di preconfezionamento, eseguendo tutti i controlli e gli accertamenti che saranno ritenuti opportuni.

La Direzione dei Lavori richiederà comunque documenti comprovanti il dosaggio e la natura dei componenti del calcestruzzo fornito.

L'appaltatore è, comunque, responsabile unico delle dosature dei calcestruzzi e della loro rispondenza per l'ottenimento delle resistenze richieste nei disegni e documenti contrattuali.



Gli impianti a mano sono ammessi per piccoli getti non importanti staticamente e previa autorizzazione del Direttore dei Lavori.

#### *Getto del calcestruzzo*

Il getto verrà eseguito secondo le normative contenute nella Linee guida per la messa in opera del calcestruzzo strutturale e per la valutazione delle caratteristiche meccaniche del calcestruzzo indurito mediante prove non distruttive del febbraio 2008 a cura del Consiglio Superiore dei Lavori Pubblici.

Il getto dovrà essere eseguito con cura, opportunamente costipato ed eventualmente vibrato secondo le prescrizioni del Direttore dei Lavori.

Le interruzioni di getto dovranno essere evitate e comunque autorizzate dal Direttore dei Lavori. Le riprese dovranno essere eseguite in modo da trovarsi in zone di momento flettente nullo nelle strutture inflesse ed in modo da essere perpendicolari allo sforzo di compressione nelle strutture verticali.

Quando la ripresa avviene contro un getto ancora plastico, si dovrà procedere a previa boiacatura del getto esistente. Se il getto esistente è in fase di presa, occorre scalpellarlo e mettere a vivo la ghiaia quindi bagnare, applicare uno strato di malta di cemento di 1 - 2 cm e procedere al nuovo getto.

Qualora richiesto dalla Direzione dei Lavori, l'appaltatore dovrà provvedere all'uso di additivi per la ripresa senza onere per il Committente.

Le strutture in fase di maturazione dovranno essere protette dal gelo, dal caldo eccessivo e dalle piogge violente; così pure sulle strutture suddette dovrà essere vietato il transito di persone, mezzi o comunque qualsiasi forma di sollecitazione.

La maturazione con riscaldamento locale diffuso è ammessa solo previo accordo scritto con la Direzione dei Lavori.

#### *Prescrizioni esecutive*

I getti delle solette a sbalzo dovranno essere sempre eseguiti contemporaneamente al getto del solaio.

Nei getti dovranno essere inserite tutte le cassature, cassette, tubi, ecc. atti a creare i fori, le cavità, i passaggi indicati nei disegni delle strutture e degli impianti tecnologici, come pure dovranno essere messi in opera ferramenta varia (inserti metallici, tirafondi, ecc.) per i collegamenti di pareti e di altri elementi strutturali e/o di finitura.

Sono vietati, salvo approvazione della Direzione dei Lavori, i getti contro terra.

Indipendentemente dalle dosature, i getti di calcestruzzo eseguiti dovranno risultare compatti, privi di alveolature, senza affioramento di ferri; i ferri, nonché tutti gli accessori di ripresa (giunti di neoprene, lamierini, ecc.) e tutti gli inserti dovranno risultare correttamente posizionati; tutte le dimensioni dei disegni dovranno essere rispettate ed a tal fine il costruttore dovrà provvedere a tenere anticipatamente in considerazione eventuali assestamenti o movimenti di casseri ed armature.

Tutti gli oneri relativi saranno compresi nel costo del calcestruzzo, a meno che esplicito diverso richiamo venga fatto nell'elenco voci del progetto.

I getti delle strutture destinate a ricevere una finitura di sola verniciatura dovranno essere realizzati con casseri metallici atti a garantire una superficie del getto la più liscia possibile. Eventuali irregolarità dovranno essere rettificare senza oneri aggiuntivi.

### *Provini*

Durante la confezione dei calcestruzzi l'appaltatore dovrà prevedere il prelievo e la conservazione dei provini di calcestruzzo in numero sufficiente secondo le norme e secondo le prescrizioni del Direttore dei Lavori.

Per ciò che concerne la normativa di prova di esecuzione, collaudo, conservazione, nonché le pratiche per la denuncia dei cementi armati, valgono tutte le leggi vigenti e quelle che venissero promulgate in corso d'opera.

Dovranno inoltre essere eseguiti provini sulle barre di armatura, secondo le prescrizioni contenute nelle Nuove Norme Tecniche di cui al D.M. 14/01/2008. Gli oneri relativi al prelievo, maturazione e certificazione dei provini sono a carico dell'impresa esecutrice dei lavori.

### *Vibrazione*

Le norme ed i tipi di vibrazione dovranno essere approvati dal Direttore dei Lavori sempre restando l'Appaltatore responsabile della vibrazione e di tutte le operazioni relative al getto, L'onere delle eventuali vibrazioni è sempre considerato incluso nel prezzo del getto.

### *Condizioni climatiche*

Sono vietati i getti con temperatura sotto zero e con prevedibile discesa sotto lo zero.

Fino a temperatura  $-5\text{ }^{\circ}\text{C}$  il Direttore dei lavori, d'accordo con l'Impresa, sarà arbitro di autorizzare i getti previa sua approvazione degli additivi e delle precauzioni da adottare, sempre restando l'appaltatore responsabile dell'opera eseguita; conseguentemente il Direttore dei Lavori è autorizzato ad ordinare all'appaltatore di eseguire a proprio onere (dell'Appaltatore) la demolizione dei getti soggetti a breve termine a temperatura eccessivamente bassa e non prevista.

I getti con temperatura superiore a  $32\text{ }^{\circ}\text{C}$  dovranno essere autorizzati dalla Direzione Lavori.

L'appaltatore è obbligato all'innaffiamento costante dei getti in fase di maturazione per un minimo di 8 giorni e/o nei casi di getti massicci secondo indicazioni della Direzione Lavori.

### *Tolleranze*

La tolleranza ammessa nella planarità dei getti, misurata con una staggia piana di 3 m, è di  $\pm 4$  mm per tutti gli orizzontamenti.

La tolleranza ammessa per la verticalità dei getti misurata sull'altezza di un interpiano (intervallo tra due orizzontamenti parziali o totali) è di  $\pm 1$  cm non accumulabile per piano.

La tolleranza globale ammessa per la verticalità dei getti, misurata sull'altezza totale degli elementi, è pari a  $1/1000$  della altezza stessa.

La tolleranza ammessa per le misure in piano, riferita ad ogni piano e non cumulabile, è pari  $1\text{ }^{\pm}1$  cm per la massima dimensione in pianta. Particolare cura dovrà essere posta nella esecuzione dei getti che dovranno ricevere elementi metallici.

### *Materiali per pavimentazioni*

I materiali per pavimentazione, piastrelle di argilla, mattonelle o marmette di cemento, mattonelle greificate, lastre e quadrelli di marmo, mattonelle di asfalto, dovranno rispondere alla legislazione alle norme UNI vigenti.

- a) Mattonelle, marmette e pietrini di cemento - Le mattonelle, le marmette ed i pietrini di cemento dovranno essere di ottima fabbricazione e resistenti a compressione meccanica, stagionati da almeno tre mesi, ben calibrati, a bordi sani e piani; non dovranno presentare né carie, né peli, né tendenza al distacco tra il sottofondo e lo strato superiore. La colorazione del cemento dovrà essere fatta con colori adatti, amalgamati ed uniformi.

Tipo di materiale	Spessore complessivo	Spessore strato superficiale	Materiali costituenti lo spessore superficiale
Mattonelle	almeno mm 25	almeno mm 7	cemento colorato
Marmette	almeno mm 25	almeno mm 7	impasto di cemento, sabbia e scaglie di marmo
Pietrini di cemento	almeno mm 30	almeno mm 8	cemento (la superficie sarà liscia, bugnata o scanalata secondo il disegno prescritto)

- b) Pietrini e mattonelle di terracotta greificate - Le mattonelle ed i pietrini saranno di prima scelta, greificati per tutto lo spessore, inattaccabili dagli agenti chimici e meccanici, di forme esattamente regolari, a spigoli vivi ed a superficie piana. Sottoposte ad un esperimento di assorbimento, mediante gocce d'inchiostro, queste non dovranno essere assorbite neanche in minima misura. La forma, il colore e le dimensioni delle mattonelle saranno richieste dalla Direzione dei Lavori.
- c) Graniglia per pavimenti alla veneziana - La graniglia di marmo o di altre pietre idonee dovrà corrispondere, per tipo e granulosità, ai campioni di pavimento prescelti e risultare perfettamente scevra di impurità.
- d) Pezzami per pavimenti a bollettonato. - I pezzami di marmo o di altre pietre idonee dovranno essere costituiti da elementi, dello spessore da 2 a 3 cm, di forma e dimensioni opportune secondo i campioni prescelti.
- e) Linoleum e rivestimenti in plastica. - Dovranno rispondere alle norme vigenti, presentare superficie liscia priva di discontinuità, strisciature, macchie e screpolature. Salvo il caso di pavimentazione da sovrapporsi ad altre esistenti, gli spessori non dovranno essere inferiori a ..... mm con una tolleranza non superiore al 5%. Lo spessore verrà determinato come media di dieci misurazioni eseguite sui campioni prelevati, impiegando un calibro che dia l'approssimazione di 1/10 di millimetro con piani di posa del diametro di almeno mm 10. Il peso a metro quadrato non dovrà essere inferiore a ..... kg /mm di spessore. Il peso verrà determinato sopra provini quadrati del lato di cm 50 con pesature che diano l'approssimazione di un grammo. Tagliando i campioni a 45° nello spessore, la superficie del taglio dovrà risultare uniforme e compatta e dovrà essere garantito un perfetto collegamento fra i vari strati. Un pezzo di tappeto di forma quadrata di 20 cm di lato dovrà potersi curvare col preparato in fuori sopra un cilindro del diametro 10 x (s+1) mm, dove s rappresenta lo spessore in mm, senza che si formino fenditure e screpolature. In base alla normativa vigente devono essere sottoposti alle prove di resistenza i materiali appresso indicati:
- Pannelle comuni in argilla.
  - Pannelle pressate ed arrotate di argilla.
  - Mattonelle di cemento con o senza colorazione, a superficie levigata.
  - Mattonelle di cemento con o senza colorazione con superficie striata o con impronta.
  - Marmette e mattonelle a mosaico di cemento e di detriti di pietra con superficie levigata.
  - Mattonelle greificate.
  - Lastre e quadrelli di marmo o di altre pietre.
  - Mattonelle d'asfalto o di altra materia cementata a caldo.
- Le condizioni di accettazione sono da determinarsi nei capitolati speciali, a seconda delle applicazioni che devono farsi dei singoli materiali per pavimentazione.

Per i materiali qui appresso indicati sono di regola adottati nei capitolati speciali, nei riguardi delle prove all'urto, alla flessione ed all'usura, i limiti di accettazione rispettivamente indicati per ciascuno dei materiali medesimi.

INDICAZIONE DEL MATERIALE	RESISTENZA		COEFFICIENTE DI USURA AL TRIBOMETRO (m/m)
	ALL'URTO kgm	ALLA FLESSIONE kg/cmq	
Pianelle comuni di argilla	0,20	25	15
Pianelle pressate ed arrotate di argilla	0,20	30	15
Mattonelle di cemento a superficie levigata	0,20	30	12
Mattonelle di cemento a superficie striata o con impronta	0,25	30	12
Marmette e mattonelle a mosaico	0,20	40	10
Mattonelle greificate	0,20	50	4
Lastre e quadrelli di marmo o di altra pietra (secondo la qualità della pietra):			
- Marmo saccaroide	-	-	10
- Calcare compatto	-	-	6
- Granito	-	-	4
Mattonelle di asfalto	0,40	30	15

#### *Tubazioni e canali di gronda*

- a) Tubazioni in genere - Le tubazioni in genere, del tipo e dimensioni prescritte, dovranno seguire il minimo percorso compatibile col buon funzionamento di esse e con le necessità dell'estetica; dovranno evitare, per quanto possibile, gomiti, bruschi risvolti, giunti e cambiamenti di sezione ed essere collocate in modo da non ingombrare e da essere facilmente ispezionabili, specie in corrispondenza di giunti, sifoni, ecc. Inoltre quelle di scarico dovranno permettere il rapido e completo smaltimento delle materie, senza dar luogo ad ostruzioni, formazioni di depositi ed altri inconvenienti.

Le condutture interrato all'esterno dell'edificio dovranno ricorrere ad una profondità di almeno 1 m sotto il piano stradale; quelle orizzontali nell'interno dell'edificio dovranno per quanto possibile mantenersi distaccate, sia dai muri che dal fondo delle incassature, di 5 cm almeno (evitando di situarle sotto i pavimenti e nei soffitti), ed infine quelle verticali (colonne) anch'esse lungo le pareti, disponendole entro apposite incassature praticate nelle murature, di ampiezza sufficiente per eseguire le giunzioni, ecc., e fissandole con adatti sostegni.

Quando le tubazioni siano soggette a pressione, anche per breve tempo, dovranno essere sottoposte ad una pressione di prova eguale dal 1,5 a 2 volte la pressione di esercizio, a seconda delle disposizioni della Direzione dei Lavori.

Circa la tenuta, tanto le tubazioni a pressione che quelle a pelo libero dovranno essere provate prima della loro messa in funzione, a cura e spese dell'Impresa, e nel caso che si manifestassero delle perdite, anche di lieve entità, dovranno essere riparate e rese stagne a tutte spese di quest'ultima.

Così pure sarà a carico dell'Impresa la riparazione di qualsiasi perdita od altro difetto che si manifestasse nelle varie tubazioni, pluviali, docce, ecc. anche dopo la loro entrata in esercizio e sino al momento del collaudo, compresa ogni opera di ripristino.

- b) Fissaggio delle tubazioni - Tutte le condutture non interrato dovranno essere fissate e sostenute con convenienti staffe, cravatte, mensole, grappe o simili, in numero tale da garantire il loro perfetto ancoraggio alle strutture di sostegno. Tali sostegni eseguiti di norma con ghisa malleabile, dovranno essere in due pezzi, snodati a cerniera o con fissaggio a vite, in modo da permettere la rapida rimozione del tubo, ed essere posti a distanze non superiori a 1 m.

Le condutture interrate poggeranno, a seconda delle disposizioni della Direzione dei Lavori, o su baggioli isolati in muratura di mattoni, o su letto costituito da un massetto di calcestruzzo, di gretonato, pietrisco, ecc., che dovrà avere forma tale da ricevere perfettamente la parte inferiore del tubo per almeno 60°, in ogni caso detti sostegni dovranno avere dimensioni tali da garantire il mantenimento delle tubazioni nell'esatta posizione stabilita.

Nel caso in cui i tubi posino su sostegni isolati, il rinterro dovrà essere curato in modo particolare.

- c) Tubi in ghisa - I tubi in ghisa saranno perfetti in ogni loro parte, esenti da ogni difetto di fusione, di spessore uniforme e senza soluzione di continuità. Prima della loro messa in opera, a richiesta della Direzione dei Lavori, saranno incatramati a caldo internamente ed esternamente.

- d) Tubi in acciaio - I tubi in acciaio dovranno essere trafilati e perfettamente calibrati. Quando i tubi di acciaio saranno zincati dovranno presentare una superficie ben pulita e scevra da grumi; lo strato di zinco sarà di spessore uniforme e ben aderente al pezzo, di cui dovrà ricoprire ogni parte.

- e) Tubi in acciaio per scarichi di impianti idrici sanitari, pluviali e fognature - Detti tubi saranno tipo Luck o simili, di acciai laminato a freddo, di apposita qualità, saldato.

I tubi, a seconda dell'impiego per i quali sono destinati, dovranno essere delle lunghezze maggiormente rispondenti alle normali esigenze applicative ed ai particolari problemi ricorrenti nelle costruzioni edili in genere.

I tubi dovranno essere smaltati sia internamente che esternamente, con speciale smalto nero, applicato a fuoco, in modo da garantire una sicura resistenza agli agenti atmosferici e da rendere il tubo inattaccabile dalla corrosione di acque nere e liquidi industriali in genere.

I tubi smaltati a freddo dovranno essere usati esclusivamente per scarichi di acque piovane.

- f) Tubi in ferro - Saranno del tipo "saldato" o "trafilato", a seconda del tipo e importanza della conduttura, con giunti a vite e manicotto, rese stagne con guarnizioni di canapa e mastice di manganese. I pezzi speciali dovranno essere in ghisa malleabile di ottima fabbricazione.

A richiesta della Direzione dei Lavori le tubazioni in ferro (elementi ordinari e pezzi speciali) dovranno essere provviste di zincatura; i tubi di ferro zincato non dovranno essere lavorati a caldo per evitare la volatilizzazione dello zinco; in ogni caso la protezione dovrà essere ripristinata, sia pure con stagnatura, là dove essa sia venuta meno.

- g) Tubi in grès - I materiali in grès devono essere di vero grès ceramico a struttura omogenea, smaltati internamente ed esternamente con smalto vetroso, non deformati, privi di screpolature, di lavorazione accurata e con innesto a manicotto o bicchiere.

I tubi saranno cilindrici e diritti tollerandosi, solo eccezionalmente nel senso della lunghezza, curvature con freccia inferiore ad un centesimo della lunghezza di ciascun elemento.

In ciascun pezzo i manicotti devono essere formati in modo da permettere una buona giunzione nel loro interno, e le estremità opposte saranno lavorate esternamente a scannellatura.

I pezzi battuti leggermente con un corpo metallico dovranno rispondere con un suono argentino per denotare buona cottura ed assenza di screpolature non apparenti.

Le giunzioni saranno eseguite con corda di canapa imbevuta di litargirio e compressa a mazzuolo; esse saranno poi stuccate con mastice di bitume o catrame.

Lo smalto vetroso deve essere liscio specialmente all'interno, aderire perfettamente con la pasta ceramica, essere di durezza non inferiore a quella dell'acciaio ed inattaccabile dagli alcali e dagli acidi concentrati, ad eccezione soltanto del fluoridrico.

La massa interna deve essere semifusa, omogenea, senza noduli estranei, assolutamente priva di calce, dura, compatta, resistente agli acidi (escluso il fluoridrico) ed agli alcali impermeabili in modo che un pezzo immerso, perfettamente secco, nell'acqua non ne assorba più del 3,5% in peso. Ogni tubo, provato isolatamente, deve resistere alla pressione interna di almeno tre atmosfere.

- h) Tubi in cemento - I tubi in cemento dovranno essere confezionati con calcestruzzo sufficientemente ricco di cemento, ben stagionati, ben compatti, levigati, lisci, perfettamente rettilinei, a sezione interna esattamente circolare, di spessore uniforme e scevri da screpolature. Le superfici interne dovranno essere intonacate e lisce. La frattura dei tubi di cemento dovrà essere pure compatta, senza fessure ed uniformi. Il ghiaietto del calcestruzzo dovrà essere così intimamente mescolato con la malta, ed i grani dovranno rompersi sotto l'azione del martello senza distaccarsi dalla malta.  
Le giunzioni saranno eseguite distendendo sull'orlo del tubo in opera della pasta di cemento puro, innestando quindi il tubo successivo e sigillando poi tutto attorno, con malta di cemento, in modo da formare un anello di guarnizione.
- i) Tubi in ardesia artificiale - I tubi in ardesia artificiale dovranno possedere un'elevata resistenza alla trazione ed alla flessione congiunta ad una sensibile elasticità, inalterabilità al gelo ed alle intemperie, assoluta impermeabilità all'acqua e resistenza al fuoco, scarsa conducibilità al calore. Dovranno inoltre essere ben stagionati mediante immersione in vasche di acqua per almeno una settimana.  
Le giunzioni dovranno essere costituite da una guarnizione formata di anelli di gomma, ovvero calafata di canapa e successivamente colatura di boiaccia semifluida da agglomerato cementizio, completata da una stuccatura di malta plastica dello stesso agglomerante, estesa sino all'orlo del manicotto. Nel caso di condotti di fumo si dovrà invece colare nei giunti malta fluida di terra refrattaria e calce, in luogo della boiaccia di agglomerante.
- j) Tubi di cloruro di polivinile non plastificato - Per i lavori nei quali è previsto l'impiego di tubi di PVC dovrà essere tenuto conto che i materiali forniti oltre a rispondere alle norme UNI vigenti dovranno essere muniti del "Marchio di conformità" rilasciato dall'Istituto Italiano dei Plastici.  
In materia si fa richiamo al D.M. 12 dicembre 1985 in G.U. n. 61 del 14 marzo 1986 riguardante "Norme tecniche relative alle tubazioni".
- k) Tubi di lamiera di ferro zincato - Saranno eseguiti con lamiera di ferro zincato di peso non inferiore a 4,5 kg/m<sup>2</sup>, con l'unione "ad aggraffatura" lungo la generatrice e giunzioni a libera dilatazione (sovrapposizione di 5 cm).
- l) Canali di gronda - Potranno essere in lamiera di ferro zincato o in ardesia artificiale, e dovranno essere posti in opera con le esatte pendenze che verranno prescritte dalla Direzione dei Lavori.

Sopra le linee di colmo o sommità displuviali si dispongono sulle coperture a tegole curve dei coppi speciali, molto più grossi e più pesanti; per le coperture a lastre il colmo o viene coperto con lastre di piombo, pesanti ed aderenti, o più economicamente con comuni tegoloni di colmo che vengono murati con malta di cemento. Attorno al perimetro dei fumaioli e lungo i muri eventualmente superanti il tetto si protegge l'incontro e si convogliano le acque con una fascia di lamiera zincata o di zinco ripiegata, in modo che la parte verticale formi una fasciatura della parete e la parte orizzontale, terminante a bordo rivoltato in dentro o superiormente, segua l'andamento della falda accompagnando l'acqua sulla copertura inferiore. Le unioni tra le lastre si fanno con saldature di stagno o lega da saldatore.

Uguale protezione viene eseguita nei compluvi, dove le falde si incontrano, provvedendovi con un grosso canale della stessa lamiera fissata lungo la displuviale sopra due regoli di legno (compluvio), il quale deve avere un'ampiezza corrispondente alla massa d'acqua che dovrà ricevere dalle falde e convogliarla fino alla gronda che in quel punto, per evitare il rigurgito, verrà protetta da un frontalino.

I canali di gronda in lamiera zincata avranno una luce orizzontale da 15 a 25 cm e sviluppo da 25 a 40 cm circa in relazione alla massa d'acqua che devono ricevere; esternamente verranno sagomati in tondo od a gola con riccio esterno, ovvero a sezione quadrata e rettangolare, secondo le prescrizioni della Direzione dei Lavori, e forniti in opera con le occorrenti unioni o risvolti per seguire la linea di gronda; le gronde vengono sostenute con robuste cicogne in ferro per sostegno, e chiodate poi al legname del tetto secondo quanto sarà disposto e murate o fissate all'armatura della copertura a distanze non maggiori di 0,60 m i sostegni vengono disposti in modo che le gronde risultino leggermente inclinate verso i punti in cui immettono nei doccioni di discesa. Questi sono formati dello stesso materiale delle gronde, hanno diametro di circa 8 -10 cm secondo la massa acqua da raccogliere, e se ne colloca uno ogni 40 - 45 m<sup>2</sup> di falda. Il raccordo del doccione di scarico con la gronda è fatto mediante un gomito, nella cui sommità penetra un pezzo di tubo di lamiera zincata, leggermente conico, chiodato e saldato col suo orlo superiore alla gronda; l'orifizio è munito di reticella metallica per arrestare le materie estranee. I doccioni sono attaccati al muro per mezzo di staffe ad anelli disposte a distanza verticale di circa 2 metri; non è consigliabile incassarli nel muro, per la difficoltà che si incontra per riparare eventuali guasti e perdite, ed il maggiore danno per possibili infiltrazioni, a meno che i tubi di lamiera siano sostituiti da quelli in ghisa o in fibro-cemento o in materia plastica (cloruro di polivinile) estremamente leggera, inattaccabile dagli acidi e molto resistente, di facile posa, senza bisogno di cravatte di supporto, e la cui unione risulti indeformabile. A circa 3 m di altezza dal marciapiede il doccione presenta un gomito, col quale immette in un tubo di ghisa catramata, incassato nel muro, per maggiore difesa da eventuali urti, e scarica a sua volta l'acqua nelle canalette stradali. Il tubo di scarico in lamiera zincata non deve appoggiare alla parete perché i sali contenuti nella malta corroderebbero il metallo ossidandolo. Le giunzioni dovranno essere chiodate con ribattini di rame e saldate con saldature a ottone a perfetta tenuta; tutte le parti metalliche dovranno essere verniciate con vernice antiruggine.

Le grondaie in ardesia artificiale saranno poste in opera anch'esse su apposite cicogne in ferro, verniciate come sopra, e assicurate mediante legature in filo di ferro zincato: le giunzioni saranno eseguite con appositi coprigiunti chiodati e saldati con mastici speciali.

Le grondaie in polivinile sono facilmente saldabili fra di loro.

### *Intonaci*

Gli intonaci in genere dovranno essere eseguiti in stagione opportuna, dopo aver rimossa dai giunti delle murature la malta poco aderente, ed avere ripulita e abbondantemente bagnata la superficie della parete stessa.

Gli intonaci, di qualunque specie siano (lisci, a superficie rustica, a bugne, per cornici e quanto altro), non dovranno mai presentare peli, screpolature, irregolarità negli allineamenti e negli spigoli, od altri difetti.

Quelli comunque difettosi o che non presentassero la necessaria aderenza alle murature, dovranno essere demoliti e rifatti dall'impresa a sue spese.

La calce da usarsi negli intonaci dovrà essere estinta da almeno tre mesi per evitare scoppiettii, sfioriture e screpolature, verificandosi le quali sarà a carico dell'impresa il fare tutte le riparazioni occorrenti.

Ad opera finita l'intonaco dovrà avere uno spessore non inferiore ai 15 mm.

Gli spigoli sporgenti o rientranti verranno eseguiti ad angolo vivo oppure con opportuno arrotondamento a seconda degli ordini che in proposito darà la Direzione dei Lavori.

Particolarmente per ciascun tipo d'intonaco si prescrive quanto appresso:

- a) Intonaco grezzo o arricciatura - Predisposte le fasce verticali, sotto regolo di guida, in numero sufficiente, verrà applicato alle murature un primo strato di malta, detto rinzaffo, gettato con forza in modo che possa penetrare nei giunti e riempirli. Dopo che questo strato sarà alquanto asciutto, si applicherà su di esso un secondo strato della medesima malta che si estenderà con la cazzuola o col frattone stuccando ogni fessura e togliendo ogni asprezza, sicché le pareti riescano per quanto possibile regolari.
- b) Intonaco comune o civile - Appena l'intonaco grezzo avrà preso consistenza, si distenderà su di esso un terzo strato di malta fina (40 mm), che si conguaglierà con le fasce di guida per modo che l'intera superficie risulti piana ed uniforme, senza ondeggiamenti e disposta a perfetto piano verticale o secondo le superfici degli intradossi.
- c) Intonaci colorati - Per gli intonaci delle facciate esterne, potrà essere ordinato che alla malta da adoperarsi sopra l'intonaco grezzo siano mischiati i colori che verranno indicati per ciascuna parte delle facciate stesse.  
Per dette facciate potranno venire ordinati anche i graffiti, che si otterranno aggiungendo ad uno strato d'intonaco colorato, come sopra descritto, un secondo strato pure colorato ad altro colore, che poi verrà raschiato, secondo opportuni disegni, fino a far apparire il precedente. Il secondo strato d'intonaco colorato dovrà avere lo spessore di almeno 2 mm.
- d) Intonaco a stucco - Sull'intonaco grezzo sarà sovrapposto uno strato alto almeno 4 mm di malta per stucchi, che verrà spianata con piccolo regolo e governata con la cazzuola così da avere pareti perfettamente piane nelle quali non sarà tollerata la minima imperfezione. Ove lo stucco debba colorarsi, nella malta verranno stemperati i colori prescelti dalla Direzione dei Lavori.
- e) Intonaco a stucco lucido - Verrà preparato con lo stesso procedimento dello stucco semplice; l'abbozzo però deve essere con più diligenza apparecchiato, di uniforme grossezza e privo affatto di fenditure.  
Spianato lo stucco, prima che esso sia asciutto si bagna con acqua in cui sia sciolto del sapone di Genova e quindi si comprime e si tira a lucido con ferri caldi, evitando qualsiasi macchia, la quale sarà sempre da attribuire a cattiva esecuzione del lavoro.  
Terminata l'operazione, si bagna lo stucco con la medesima soluzione saponacea lasciandolo con pannolino.



- f) Intonaco di cemento liscio - L'intonaco a cemento sarà fatto nella stessa guisa di quello di cui sopra alla lettera a) impiegando per rinzafo una malta cementizia. L'ultimo strato dovrà essere tirato liscio col ferro e potrà essere ordinato anche colorato.
- g) Rivestimento in cemento a marmiglia martellinata. - Questo rivestimento sarà formato in conglomerato di cemento nel quale sarà sostituita al pietrisco la marmiglia della qualità, delle dimensioni e del colore che saranno indicati. La superficie in vista sarà lavorata a bugne, a fasce, a riquadri eccetera secondo i disegni e quindi martellinata, ad eccezione di quegli spigoli che la Direzione dei Lavori ordinasse di formare lisci o lavorati a scalpello piatto.
- h) Rabbocature - Le rabbocature che occorressero su muri vecchi o comunque non eseguiti con faccia vista in malta o sui muri a secco, saranno formate con malta. Prima dell'applicazione della malta, le connessioni saranno diligentemente ripulite, fino a conveniente profondità, lavate con acqua abbondante e poi riscagliate e profilate con apposito ferro.

### *Decorazioni*

Nelle facciate esterne, nei pilastri e nelle pareti interne, saranno formati i cornicioni, le cornici, le lesene, gli archi, le fasce, gli aggetti, le riquadrature, i bassifondi, ecc., in conformità dei particolari che saranno forniti dalla Direzione dei Lavori, nonché fatte le decorazioni, anche policrome, che pure saranno indicate, sia con colore a tinta, sia a graffito.

L'ossatura dei cornicioni, delle cornici e delle fasce sarà formata, sempre in costruzione, con più ordini di pietre o di mattoni e anche in conglomerato semplice od armato, secondo lo sporto e l'altezza che le conviene.

Per i cornicioni di grande sporto saranno adottati i materiali speciali che prescriverà la Direzione dei lavori oppure sarà provveduto alla formazione di apposite lastre in cemento armato con o senza mensole.

Tutti i cornicioni saranno contrappesati opportunamente e, ove occorra, ancorati alle murature inferiori.

Per le pilastrate o mostre e finestre, quando non sia diversamente disposto dalla Direzione dei lavori, l'ossatura dovrà sempre venire eseguita contemporaneamente alla costruzione.

Predisposti i pezzi dell'ossatura nelle proporzioni stabilite e sfettate in modo da presentare l'insieme del profilo che si intende realizzare, si riveste tale ossatura con un grosso strato di malta, aggiunto alla meglio con la cazzuola. Prosciugato questo primo strato si abbozza la cornice con un calibro o sagoma di legno, appositamente preparato, ove sia tagliato il contropilastro della cornice, che si farà scorrere sulla bozza con la guida di un regolo di legno. L'abbozzo sarà poi rivestito con apposita superficie di stucco da tirarsi e lisciarsi convenientemente.

Quando nella costruzione delle murature non siano state predisposte le ossature per lesene, cornici, fasce, ecc., e queste debbano quindi applicarsi completamente in oggetto, o quando siano troppo limitate rispetto alla decorazione, o quando infine possa temersi che la parte di rifinitura delle decorazioni, per eccessiva sporgenza o per deficiente aderenza all'ossatura predisposta, col tempo possa staccarsi, si curerà di ottenere il maggiore e più solido collegamento della decorazione sporgente alle pareti od alle ossature mediante infissione in esse di adatti chiodi, collegati tra loro con filo di ferro del diametro di 1 mm, attorcigliato ad essi e formante maglia di 10 cm circa di lato.

Le decorazioni a cemento delle porte e delle finestre e quelle della parte ornata delle cornici, davanzali, pannelli, ecc. verranno eseguite in conformità dei particolari architettonici forniti dalla Direzione dei Lavori. Le parti più sporgenti del piano della facciata ed i davanzali saranno formati

con speciali pezzi prefabbricati di conglomerato cementizio dosato a 400 kg gettato in apposite forme all'uopo predisposte a cura e spese dell'Impresa, e saranno opportunamente ancorati alle murature. Il resto della decorazione, meno sporgente, sarà fatta in posto, con ossature di cotto o di conglomerato cementizio, la quale verrà poi, con malta di cemento, tirata in sagoma e lisciata.

Per le decorazioni in genere, siano queste da eseguirsi a stucco, in cemento od in pietra l'Impresa è tenuta ad approntare il relativo modello in gesso al naturale, a richiesta della Direzione dei lavori.

#### *Materiali da copertura*

- a) Laterizi - I materiali di copertura in laterizio devono presentare cottura uniforme, essere sani, privi di screpolature, cavillature, deformazioni, corpi eterogenei e calcinaroli che li rendano fragili o comunque difformi dalla norma commerciale: in particolare non devono essere gelivi, né presentare sfioriture e comunque rispondenti alle norme UNI 8626:1984 (norma ritirata senza sostituzione) e 8635-1/2/3/4/5/6/7/8/9/10/11/12/13:1984 (norme ritirate senza sostituzione), 8635-14/15/16:1986, 9460:2008 e UNI EN 1304:2015.

Le tegole piane o curve, appoggiate su due regoli posti a 20 mm dai bordi estremi dei due lati più corti, dovranno sopportare sia un carico graduale di 120 kg, concentrato in mezzzeria, sia l'urto di una palla di ghisa del peso di 1 kg cadente dall'altezza di 20 cm. Sotto un carico di 50 mm d'acqua mantenuta per 24 ore le tegole devono risultare impermeabili.

Le tegole marsigliesi in cotto devono avere il foro per le legature.

Le tegole piane e comuni, di qualsiasi tipo siano, dovranno essere di tinta uniforme, esattamente adattabili le une sulle altre senza sbavature, e non presenteranno difetti nel nasello di aggancio. Sono fornite sciolte, reggiate od in contenitori, e vanno computate a numero.

#### *Additivi*

Gli additivi sono sostanze di diversa composizione chimica, in forma di polveri o di soluzioni acquose, classificati secondo la natura delle modificazioni che apportano agli impasti cementizi. La norma UNI EN 934-2:2012 classifica gli additivi aventi, come azione principale, quella di:

- fluidificante e superfluidificante di normale utilizzo che sfruttano le proprietà disperdenti e bagnanti di polimeri di origine naturale e sintetica. La loro azione si esplica attraverso meccanismi di tipo elettrostatico e favorisce l'allontanamento delle singole particelle di cemento in fase di incipiente idratazione le une dalle altre, consentendo così una migliore bagnabilità del sistema, a parità di contenuto d'acqua;
- aerante, il cui effetto viene ottenuto mediante l'impiego di particolari tensioattivi di varia natura, come sali di resine di origine naturale, sali idrocarburi solfonati, sali di acidi grassi, sostanze proteiche, ecc. Il processo di funzionamento si basa sull'introduzione di piccole bolle d'aria nell'impasto di calcestruzzo, le quali diventano un tutt'uno con la matrice (gel) che lega tra loro gli aggregati nel conglomerato indurito. La presenza di bolle d'aria favorisce la resistenza del calcestruzzo ai cicli gelo-disgelo;
- ritardante, che agiscono direttamente sul processo di idratazione della pasta cementizia rallentandone l'inizio della presa e dilatando l'intervento di inizio e fine-presa. Sono principalmente costituiti da polimeri derivati dalla lignina opportunamente solfonati, o da sostanze a tenore zuccherino provenienti da residui di lavorazioni agro-alimentari;
- accelerante, costituito principalmente da sali inorganici di varia provenienza (cloruri, fosfati, carbonati, etc.) che ha la proprietà di influenzare i tempi di indurimento della pasta cementizia, favorendo il processo di aggregazione della matrice cementizia mediante un meccanismo di scambio ionico tra tali sostanze ed i silicati idrati in corso di formazione;

- antigelo, che consente di abbassare il punto di congelamento di una soluzione acquosa (nella fattispecie quella dell'acqua d'impasto) e il procedere della reazione di idratazione, pur rallentata nella sua cinetica, anche in condizioni di temperatura inferiori a 0°.

Per ottenere il massimo beneficio, ogni aggiunta deve essere prevista ed eseguita con la massima attenzione, seguendo alla lettera le modalità d'uso dei fabbricanti.

**TITOLO V - PRESCRIZIONI TECNICHE PER L'ESECUZIONE DI OPERE EDILI****Art. XV Strutture portanti***a) Strutture di fondazione**Fondazioni continue in calcestruzzo*

Se il terreno compatto ed idoneo alla fondazione si trova a profondità non superiore a m 1, generalmente si procede con una gettata di calcestruzzo denominato "magrone di pulizia".

Le gettate di calcestruzzo se fatte si devono eseguire stendendo a strati orizzontali e procedere per spessori di circa 10-12 cm, costipando e vibrando meccanicamente con vibrator e/o mediante battitura dei casseri, assicurandosi che non risultino più degli interstizi vuoti e tutte gli aggregati vadano ad assestarsi. Non vengono accettati i getti contro terra. Le armature devono essere distanziate tramite spessori di calcestruzzo o materiale plastico, comunque anche se è presente il magrone. I getti della fondazione, se da eseguirsi mediante riprese, occorre che le superfici siano pulite e cosparse con aggrappante (tipo lattice).

*Fondazioni a plinto*

Per allargare la base d'appoggio su terreno poco resistente, al posto di approfondire lo scavo, lo si allarga a forma di piastra su plinti isolati disposti in corrispondenza delle strutture portanti.

Ciascun plinto deve avere una superficie tale da corrispondere alla capacità di resistenza del terreno in relazione al carico gravante.

*Fondazioni a platea**Fondazione a pozzo**b) Opere speciali di fondazioni (pali, diaframmi e ancoraggi)**Pali di piccolo diametro**Pali iniettati a gravità**Pali iniettati a pressione**Pali di prova**Prove di collaudo statico**Diaframmi di pali (berlinese)**Ancoraggi*

Con il termine di "ancoraggio" si intende un elemento strutturale operante in trazione, atto a trasmettere forze di coazione ai terreni ed alle rocce.

Le parti funzionali del tirante sono rappresentate da:

- testata: insieme degli elementi terminali atti a trasmettere alla struttura ancorata, o direttamente alla roccia in superficie, la forza di trazione del tirante;
- parte libera: insieme degli elementi atti a trasmettere la forza di trazione dalla testata alla fondazione;
- fondazione: insieme degli elementi atti a trasmettere al terreno le forze di trazione del tirante.

I tiranti, classificati in funzione della tensione nell'armatura dopo il collaudo, si distinguono in:

- pretesi: tiranti nella cui armatura viene indotta una forza di tesatura pari a quella di esercizio;

- parzialmente pretesi: tiranti nella cui armatura viene indotta una forza di tesatura inferiore a quella di esercizio;
- non pretesi: tiranti nella cui armatura non viene indotta alcuna forza di tesatura.

In base alla durata di esercizio si distinguono in:

- permanenti: tiranti destinati ad esercitare la loro funzione per un periodo uguale o superiore a due anni;
- provvisori: tiranti destinati ad esercitare la loro funzione per un periodo inferiore a due anni.

L'armatura dei tiranti può essere di tipo a barre, a fili o a trefoli.

La parte libera può essere semplice (una sola guaina per tutti gli elementi costituenti l'armatura), multipla (una guaina per ciascun elemento dell'armatura) o composta (una guaina per ciascun elemento più una guaina per tutti gli elementi costituenti l'armatura). La fondazione può invece essere senza guaina o con guaina (fondazione protetta).

#### *Materiali ed elementi costruttivi*

I materiali devono avere le seguenti caratteristiche:

- gli acciai devono essere conformi alle specifiche disposizioni in vigore al momento della posa in opera;
- le piastre di ripartizione vanno dimensionate in relazione alle caratteristiche del materiale di cui sono costituite e del materiale di contrasto;
- la scelta del cemento deve essere fatta tenendo conto dei seguenti fattori: ritiro, resistenza e lavorabilità della miscela, interazione cemento-acciaio, interazione cemento-ambiente circostante. Le caratteristiche del cemento devono essere determinate in conformità al D.M. 3 giugno 1968 e successivi aggiornamenti<sup>77</sup>. Devono essere utilizzati solo cementi con contenuto totale di cloro inferiore allo 0,05% del peso del cemento e contenuto totale di zolfo (da solfuri S--) inferiore allo 0,15% del peso del cemento, al fine di evitare pericolo di corrosione sotto tensione. L'idoneità del cemento deve essere certificata dal fabbricante. Il tempo di presa a 20° C deve essere superiore a tre ore, mentre il tempo di fine presa a 5° C deve essere inferiore a 24 ore;
- possono essere impiegati additivi per migliorare le caratteristiche delle miscele di iniezione, sempre che non introducano elementi pregiudizievoli nei riguardi della durabilità e dell'affidabilità di tutti i componenti del tirante.

#### *Tecnologie esecutive*

Le perforazioni per l'esecuzione dei tiranti di ancoraggio devono essere condotte in modo tale da comportare il minimo disturbo del terreno e da evitare danni alle opere circostanti. Il metodo deve essere scelto in modo tale da:

- impedire il franamento della parete del foro, sia durante la perforazione sia durante la posa delle armature;
- ridurre al minimo la decompressione del terreno circostante;
- non alterare, per quanto possibile, le falde idriche e le relative distribuzioni delle pressioni.

Qualora le caratteristiche dei terreni o la presenza dell'acqua lo richiedesse, il foro potrà essere sostenuto mediante idonee tubazioni durante la perforazione e nelle fasi successive. Il fluido di perforazione e gli eventuali additivi non devono risultare inquinanti in base alle vigenti leggi. Allo scopo di estrarre completamente i detriti al termine della perforazione si deve procedere in tutti i casi alla pulizia del foro con il fluido di perforazione senza azionare l'utensile tagliente. I fori devono essere eseguiti rispettando le seguenti condizioni:

---

<sup>77</sup> D.M. 20 novembre 1984 - Modificazioni al decreto ministeriale 3 giugno 1968 (G.U. n. 353 del 27 dicembre 1984) e D.M. 13 settembre 1993 - Abrogazione di alcune disposizioni contenute nel D.M. 3 giugno 1968 (G.U. n. 223 del 22 settembre 1993).

- per il diametro, quanto esplicitamente indicato in progetto; in ogni caso il diametro dell'utensile di perforazione deve essere almeno pari al diametro specificato per il foro.
- la riduzione di lunghezza del tratto di fondazione non può essere maggiore del 5% della lunghezza prevista per la fondazione stessa.

Prima di procedere alle iniezioni viene eseguita una prova di tenuta del foro con immissione di acqua su tutta la lunghezza del foro o sulla sola lunghezza di fondazione (perdita massima 1 l/min x metro x bar) oppure di miscela di iniezione (perdita massima 0.2 l/min x metro x bar) con pressione minima di 1 bar. Nei terreni sciolti o coesivi la prova va eseguita esclusivamente con la miscela di iniezione.

La posa in opera delle armature deve avvenire secondo modalità che ne assicurino il corretto posizionamento e l'efficacia della connessione al terreno.

Il tempo intercorrente tra la perforazione e la posa in opera delle armature e la successiva iniezione deve essere ridotto al minimo, soprattutto in terreni soggetti a fenomeni di rigonfiamento o soggetti a franare. Ove ciò non sia possibile, ogni foro deve essere opportunamente rivestito e protetto.

L'intercapedine fra armatura e terreno circostante deve essere intasata con miscela cementante. Nel caso di semplice riempimento con miscela cementizia dell'intercapedine tra armatura e parete del foro, devono essere previsti opportuni organi di sfogo per evitare inclusioni d'aria o fluido di perforazione. Nel caso d'iniezione a pressione è necessario l'uso di un dispositivo otturatore.

#### *Tesatura delle armature*

La funzionalità dell'apparecchiatura di tesatura (pompa, collegamento elettroidraulici, martinetti), e l'affidabilità della strumentazione di controllo (manometri), devono essere verificate ad ogni turno di lavoro, oppure quando si riscontrino anomalie nella tesatura. In particolare il cantiere deve essere dotato di un manometro campione (debitamente tarato presso un laboratorio ufficiale in data non anteriore a 6 mesi) con la possibilità di montaggio sulla pompa in parallelo con il manometro di servizio.

La tesatura del tirante deve poter procedere in conformità al programma di progetto (gradini di carico, tempi, misure e registrazioni, bloccaggio) con una tolleranza del  $\pm 5\%$  rispetto ai valori nominali.

#### *Rapporto tecnico*

Per ciascun tirante devono essere compilati i rapporti relativi alle varie fasi esecutive, sui quali devono essere almeno indicate tutte le informazioni inerenti:

- le tipologie di perforazione adottate e le caratteristiche sommarie dei terreni attraversati;
- la composizione del tirante e le protezioni adottate;
- le modalità esecutive delle iniezioni e le tipologie della miscela;
- le fasi di taratura e le modalità di controllo delle misurazioni.

#### *Protezioni contro la corrosione*

Un sistema di protezione contro la corrosione per tiranti nei terreni e nelle rocce:

- deve garantire la conservazione degli elementi meccanici del tirante, mantenendo nel contempo un proprio stato di conservazione chimico-fisico accettabile rispetto alle funzioni protettive da assolvere;
- non deve interagire in maniera dannosa con l'ambiente circostante;
- deve essere costituito da materiali mutuamente compatibili, da un punto di vista elettrochimico, con le parti meccaniche del tirante;
- deve poter superare le fasi iniziali di manipolazione, installazione e taratura delle parti meccaniche del tirante senza subire danni funzionali, con riferimento soprattutto alle

giunzioni tra i diversi elementi ed alle zone di variazione geometrica delle sezioni trasversali degli elementi stessi.

Salvo espressa deroga contenuta nel progetto, dovranno essere adottati dispositivi di centraggio interni alla guaina tali da assicurare uno spessore minimo di ricoprimento dell'armatura di 5 mm, e dispositivi di centraggio esterni alla guaina tali da assicurare un ricoprimento minimo di 20 mm rispetto alla guaina. Essi dovranno essere costituiti da materiali che non inneschino processi di corrosione.

La testata del tirante ed il tratto immediatamente retrostante sono i punti più soggetti al rischio di corrosione sia nelle varie fasi costruttive che in esercizio. Qualora per la protezione di tali zone vengano impiegati materiali diversi dalle comuni malte cementizie, la protezione anti-corrosiva dovrà consentire l'assestabilità delle parti meccaniche della testata senza che si producano discontinuità o fratture nello strato protettivo predisposto, il quale dovrà risultare agevolmente ripristinabile nel caso in cui debbano essere eseguiti successivi interventi di controllo e di ritesatura delle armature del tirante.

Gli ancoraggi di prova devono essere realizzati con lo stesso sistema costruttivo di quelli definitivi, nello stesso sito e nelle stesse condizioni ambientali.

Il numero di prove di progetto non deve essere inferiore a:

- 1 se il numero degli ancoraggi è inferiore a 30,
- 2 se il numero degli ancoraggi è compreso tra 31 e 50,
- 3 se il numero degli ancoraggi è compreso tra 51 e 100,
- 7 se il numero degli ancoraggi è compreso tra 101 e 200,
- 8 se il numero degli ancoraggi è compreso tra 201 e 500,
- 10 se il numero degli ancoraggi è superiore a 500.

Le prove di verifica, da effettuarsi su tutti gli ancoraggi, consistono in un ciclo semplice di carico e scarico; in questo ciclo il tirante viene sottoposto ad una forza pari a 1,2 volte quella massima prevista in esercizio, verificando che gli allungamenti misurati siano nei limiti previsti in progetto e/o compatibili con le misure sugli ancoraggi preliminari di prova.

### *c) Strutture di elevazione verticali*

*Muro a cassavuota*

*Muro a facciavista*

*Muro con blocco monostrato*

*Muratura mista di pietrame e mattoni*

*Muro di mattoni*

Occorre curare la perfetta orizzontalità di ogni corso o filare di mattoni, lo sfalsamento dei giunti e la legatura dei mattoni tra di loro. Gli strati di malta devono avere uno spessore non superiore ai 10-12 mm e devono essere uniformi, sia nei letti orizzontali di giacitura dei mattoni come nei giunti verticali, per evitare un cedimento sensibile durante l'assestamento e l'indurimento della malta; ad ogni corso si devono riempire i giunti vuoti e gli interstizi tra i mattoni facendo penetrare la malta resa fluida da un poco d'acqua in modo da non lasciare alcun vuoto neppure minimo. Una abbondante annaffiatura, oltre a far penetrare la malta nei vuoti fino a saturare ogni interstizio,

serve anche ad impedire un troppo rapido prosciugamento della malta consentendo ad essa il suo naturale periodo di presa, specialmente durante il clima troppo caldo della stagione o della giornata, per cui questa si seccherebbe prima di aver raggiunto la presa. Per lo stesso motivo occorre bagnare a saturazione i mattoni, la cui porosità li rende avidi di acqua e li porterebbe ad assorbire tutta quella contenuta nella malta distruggendone la possibilità di presa regolare.

Gli spessori dei muri di mattoni sono di solito riferiti a multipli della larghezza di una testa. Abbiamo così i tramezzi dello spessore di una testa, i muri sottili di 2 o 3 teste o i muri più comuni di 4 o più teste, spessori intesi sul vivo del rustico escluso lo spessore dell'intonaco.

Gli spessori minimi delle murature in assenza di sisma sono:

- muratura in elementi resistenti artificiali pieni 150 mm;
- muratura in elementi resistenti artificiali semipieni 200 mm;
- muratura in elementi resistenti artificiali forati 240 mm;
- muratura di pietra squadrata 240 mm;
- muratura di pietra listata 400 mm;
- muratura di pietra non squadrata 500 mm;

Invece, per elementi soggetti a sollecitazioni sismiche, valgono i seguenti requisiti minimi:

Muratura ordinaria, realizzata con elementi in pietra squadrata 300 mm ;

Muratura ordinaria, realizzata con elementi artificiali 240 mm ;

Muratura armata, realizzata con elementi artificiali 240 mm ;

Muratura ordinaria, realizzata con elementi in pietra squadrata, in siti ricadenti in zona 3 e 4 240 mm ;

Muratura realizzata con elementi artificiali semipieni, in siti ricadenti in zona 4 200 mm ;

Muratura realizzata con elementi artificiali pieni, in siti ricadenti in zona 4 150 mm;

#### *d) Strutture portanti orizzontali*

##### *Solai*

Le coperture degli ambienti e dei vani potranno essere eseguite, a seconda degli ordini della Direzione dei Lavori, con solai di uno dei tipi descritti in appresso.

La Direzione dei Lavori ha la facoltà di prescrivere il sistema e tipo di solaio di ogni ambiente e per ogni tipo di solaio essa stabilirà anche il sovraccarico accidentale da considerare e l'Impresa dovrà senza eccezioni eseguire le prescrizioni della Direzione dei lavori.

L'Impresa dovrà provvedere ad assicurare solidamente alla faccia inferiore di tutti i solai ganci di ferro appesi lumi del numero, forma e posizione che, a sua richiesta, sarà precisato dalla Direzione dei Lavori.

##### *Solai su travi e travicelli di legno*

*Solai su travi di ferro a doppio T (putrelle) con voltine di mattoni (pieni o forati) o con elementi laterizi interposti*

Questi solai saranno composti delle putrelle, dei copriferri, delle voltine in mattoni (pieni o forati) o dei tavelloni o delle volterrane ed infine del riempimento.



Le putrelle saranno delle dimensioni fissate a progetto e collocate alla distanza, tra asse ed asse, come indicato dalle prescrizioni; in ogni caso tale distanza non sarà superiore a 1 m. Prima del loro collocamento in opera dovranno essere colorate a minio di piombo e forate per l'applicazione delle chiavi, dei tiranti e dei tondini di armatura delle piattabande.

Le chiavi saranno applicate agli estremi delle putrelle alternativamente (e cioè una con le chiavi e la successiva senza) e i tiranti trasversali, per le travi lunghe più di 5 m, a distanza non maggiore di 2,50 m.

Le voltine, di mattoni pieni o forati, saranno eseguite ad un testa in malta comune od in foglio con malta di cemento a rapida presa, con una freccia variabile fra cinque e dieci centimetri.

Quando la freccia è superiore ai 5 cm dovranno intercalarsi fra i mattoni delle voltine delle grappe in ferro per meglio assicurare l'aderenza della malta di riempimento dell'intradosso.

I tavelloni e le volterrane saranno appoggiati alle travi con l'interposizione di copriferri.

Le voltine di mattoni, le volterrane ed i tavoloni, saranno poi rinfiancati sino all'altezza dell'ala superiore della trave e dell'estradosso delle voltine e volterrane, se più alto, con scoria leggera di fornace o pietra pomice, convenientemente crivellata e depurata da ogni materiale pesante, impastata con malta magra fino ad intasamento completo.

Quando la faccia inferiore dei tavelloni o volterrane debba essere intonacata sarà opportuno applicarvi preventivamente una sbruffatura di malta cementizia ad evitare eventuali distacchi dell'intonaco stesso.

#### *Solai a travetti*

I travetti in calcestruzzo sono realizzati interamente con questo materiale; i travetti misti sono costituiti da una suola generalmente in laterizio e da un getto poco importante in calcestruzzo di solidarizzazione della suola con l'armatura.

La messa in opera richiede attrezzatura di sollevamento alquanto modesta. Una volta posati i travetti opportunamente distanziati, su di essi vengono impostati i blocchi. È richiesta poca impalcatura di sostegno: normalmente una fascia rompitratta in mezzeria per regolarizzare le quote d'intradosso dei vari travetti. Un getto di calcestruzzo completa, solidarizzando.

I blocchi di alleggerimento richiedono una suola superiore di calcestruzzo, mentre quelli collaboranti presentano una propria suola sostitutiva o integrativa di quella in calcestruzzo.

#### *Solai in cemento armato*

Per tali solai si richiamano tutte le norme e prescrizioni per l'esecuzione delle opere in cemento armato.

#### *Solai di tipo misto in cemento armato ed elementi laterizi forati*

I laterizi dei solai di tipo misto in cemento armato, quando abbiano funzione statica, dovranno rispondere alle seguenti prescrizioni:

- essere conformati in modo che le loro parti resistenti a pressione vengano nella posa a collegarsi tra di loro così da assicurare una uniforme trasmissione degli sforzi di pressione dall'uno all'altro elemento;
- ove sia disposta una soletta di calcestruzzo staticamente integrativa di quella in laterizio, quest'ultima deve avere forma e finitura tali da assicurare la perfetta aderenza tra i due materiali ai fini della trasmissione degli sforzi di scorrimento;
- qualsiasi superficie metallica deve risultare circondata da una massa di cemento che abbia in ogni direzione spessore non minore del copriferro di progetto;

- per la confezione a pie' d'opera di travi in laterizio armato, l'impasto di malta di cemento deve essere realizzato secondo le indicazioni progettuali o della Direzione Lavori, al fine di raggiungere le caratteristiche meccaniche prescritte dal progetto;

In tutti i solai con laterizi la larghezza delle nervature non potrà essere minore di 7 cm ed il loro interasse non dovrà superare 40 cm nei tipi a nervature parallele e 80 cm in quelli a nervature incrociate.

Di regola devono essere previste nervature trasversali di ripartizione nei tipi a nervature parallele di campata maggiore di 5 m.

È consentito l'impiego di solai speciali con nervature di cemento armato e laterizi, senza soletta di conglomerato, purché i laterizi, di provata resistenza, presentino rinforzi di conveniente spessore atti a sostituire la soletta di conglomerato e rimangono incastrati fra le dette nervature.

Le eventuali mensole triangolari di raccordo alle estremità delle solette e delle nervature devono essere profilate inferiormente con inclinazione non maggiore di tre di base per uno di altezza.

Per le solette a pianta rettangolare, qualora non si eseguisca una precisa determinazione delle armature, oltre all'armatura principale portante, disposta parallelamente al lato minore, si deve adottare un'armatura secondaria di ripartizione, disposta secondo il lato maggiore di sezione uguale almeno al 25% di quella dell'armatura principale. Quando il rapporto tra i lati del rettangolo è compreso fra  $\frac{3}{5}$  e 1, la soletta deve essere di regola calcolata come piastra.

Nelle solette dei solai con laterizi l'armatura di ripartizione deve essere costituita almeno da una rete metallica di diametro di 5mm e passo 200x200mm.

Un carico isolato agente sulla soletta indirettamente, attraverso una massicciata o pavimentazione, deve essere considerato come ripartito uniformemente su di un rettangolo di lati eguali a quelli della base effettiva di appoggio sulla soprastruttura, aumentati ambedue del doppio dello spessore della massicciata (o pavimentazione).

Qualora non si esegua il calcolo della soletta come piastra elastica, per tener conto in modo approssimativo dalla compartecipazione delle strisce adiacenti a quella sotto carico, la soletta può calcolarsi come una trave di sezione rettangolare di larghezza eguale a quella della striscia, come sopra determinata, aumentata ancora di  $\frac{1}{3}$  della portata, ma non maggiore della portata medesima; l'aumento del terzo della portata non deve essere praticato quando il carico sia prossimo ad un appoggio.

*Voltine di mattoni pieni o forati di piatto o di costa a lievissima monta*

## **Art. XVI Chiusure**

### *a) Chiusure verticali*

#### *Murature in genere*

Nelle costruzioni delle murature in genere verrà curata la perfetta esecuzione degli spigoli, delle voltine, sordine, piattabande, archi e verranno lasciati tutti i necessari ricavi, sfondi, canne e fori:

- per ricevere le chiavi e i capochiave delle volte, gli ancoraggi delle catene e delle travi a doppio T, le testate delle travi in legno ed in ferro, le pietre da taglio e quanto altro non venga messo in opera durante la formazione delle murature;
- per il passaggio dei tubi pluviali, dell'acqua potabile, canne di stufa e camini, cessi orinato, lavandini, immondizie, ecc.;
- per le condutture elettriche di campanelli, di telefono e di illuminazione;
- per le imposte delle volte e degli archi;
- per gli zoccoli, arpioni di porte e finestre, zanche, soglie, ferriate, ringhiere, davanzali, ecc.

Quanto detto, in modo che non vi sia mai bisogno di scalpellare le murature già eseguite.

La costruzione delle murature deve iniziarsi e proseguire uniformemente, assicurando il perfetto collegamento sia con le murature esistenti, sia fra le varie parti di esse, evitando nel corso dei lavori la formazione di strutture eccessivamente emergenti dal resto della costruzione.

La muratura procederà a filari rettilinei, coi piani di posa normali alle superfici viste o come altrimenti venisse prescritto.

All'innesto con muri da costruirsi in tempo successivo dovranno essere lasciate opportune ammorsature in relazione al materiale impiegato.

I lavori di muratura, qualunque sia il sistema costruttivo adottato, debbono essere sospesi nei periodi di gelo, durante i quali la temperatura si mantenga, per molte ore, al di sotto di 0° C.

Quando il gelo si verifichi solo per alcune ore della notte, le opere in muratura ordinaria possono essere eseguite nelle ore meno fredde del giorno, purché, al distacco del lavoro, vengano adottati opportuni provvedimenti per difendere le murature dal gelo notturno.

Le facce delle murature in malta dovranno essere mantenute bagnate almeno per giorni 15 dalla loro ultimazione od anche più se sarà richiesto dalla Direzione dei Lavori.

Le canne, le gole da camino e simili, saranno intonacate a grana fina. Si potrà ordinare che tutte le canne, le gole, ecc., nello spessore dei muri siano lasciate aperte sopra una faccia, temporaneamente, anche per tutta la loro altezza; in questi casi, il tramezzo di chiusura si eseguirà posteriormente.

Le impostature per le volte, gli archi, ecc. devono essere lasciate nelle murature sia con gli addentellati d'uso, sia col costruire l'origine delle volte e degli archi a sbalzo mediante le debite sagome, secondo quanto verrà prescritto.

La Direzione Lavori stessa potrà ordinare che sulle aperture di vani di porte e finestre siano collocati degli architravi in cemento armato delle dimensioni che saranno fissate in relazione alla luce dei vani, allo spessore del muro e al sovraccarico.

*Murature e riempimenti in pietrame a secco - Vespai*

*Murature di pietrame con malta*

*Paramenti per le murature di pietrame*

*Murature di mattoni*

Gli elementi costituenti la muratura dovranno mettersi in opera con le connessioni alternative in corsi ben regolari e normali alla superficie esterna; saranno posati sopra un abbondante strato di malta e premuti sopra di esso in modo che la malta refluisca attorno e riempia tutte le connessioni.

La larghezza delle connessioni non dovrà essere maggiore di 8 mm né minore di 5 mm.

I giunti non verranno rabboccati durante la costruzione per dare maggiore presa all'intonaco od alla stuccatura col ferro.

Le malte da impiegarsi per l'esecuzione di questa muratura dovranno essere passate al setaccio per evitare che i giunti fra i mattoni riescano superiori al limite di tolleranza fissato.

Le murature di rivestimento saranno fatte a corsi bene allineati e dovranno essere opportunamente ammorsate con la parte interna.

Se la muratura dovesse eseguirsi a paramento visto (cortina) si dovrà avere cura di scegliere per le facce esterne i mattoni di migliore cottura, meglio formati e di colore più uniforme, disponendoli con perfetta regolarità e ricorrenza nelle connessioni orizzontali, alternando con precisione i giunti verticali.

In questo genere di paramento le connessioni di faccia vista non dovranno avere grossezza maggiore di 5 mm, e, previa raschiatura e pulitura, dovranno essere profilate con malta idraulica o di cemento, diligentemente compresse e lisciate con apposito ferro, senza sbavatura.

Le sordine, gli archi, le piattabande e le volte dovranno essere costruite in modo che i mattoni siano sempre disposti in direzione normale alla curva dell'intradosso e le connessioni dei giunti non dovranno mai eccedere la larghezza di 5 mm all'intradosso e 10 mm all'estradosso.

#### *Pareti di una testa ed in foglio con mattoni pieni e forati*

Le pareti di una testa ed in foglio verranno eseguite con mattoni scelti, esclusi i rottami, i laterizi incompleti e quelli mancanti di qualche spigolo. Tutte le dette pareti saranno eseguite con le migliori regole dell'arte, a corsi orizzontali ed a perfetto filo, per evitare la necessità di forte impiego di malta per l'intonaco.

Nelle pareti in foglio saranno introdotte nella costruzione intelaiature in legno attorno ai vani delle porte, allo scopo di poter fissare i serramenti al telaio, anziché alla parete, oppure ai lati od alle sommità delle pareti stesse, per il loro consolidamento, quando esse non arrivano fino ad un'altra parete od al soffitto. Quando una parete deve eseguirsi fino sotto al soffitto, la chiusura dell'ultimo corso sarà ben serrata, se occorre, dopo congruo tempo con scaglie e cemento.

#### *Murature miste*

#### *Murature in calcestruzzo*

#### *Altre murature*

#### *b) Infissi esterni verticali*

In base al D.M. 14 giugno 1989, n. 236, "Regolamento di attuazione dell'art. 1 della legge 9 gennaio 1989, n. 13 - Prescrizioni tecniche necessarie a garantire l'accessibilità, l'adattabilità e la visitabilità degli edifici privati e di edilizia residenziale pubblica sovvenzionata e agevolata", le porte, le finestre e le porte-finestre devono essere facilmente utilizzabili anche da persone con ridotte o impedito capacità motorie o sensoriali.

I meccanismi di apertura e chiusura devono essere facilmente manovrabili e percepibili e le parti mobili devono poter essere usate esercitando una lieve pressione.

Ove possibile si deve dare preferenza a finestre e parapetti che consentono la visuale anche alla persona seduta. Si devono comunque garantire i requisiti di sicurezza e protezione dalle cadute verso l'esterno.

L'altezza delle maniglie o del dispositivo di comando deve essere compresa tra 100 e 130 cm (consigliata 115 cm).

Per consentire alla persona seduta la visuale anche all'esterno, devono essere preferite soluzioni per le quali la parte opaca del parapetto, se presente, non superi i 60 cm di altezza dal calpestio, con l'avvertenza, però, per ragioni di sicurezza, che l'intero parapetto sia complessivamente alto almeno 100 cm e inattraversabile da una sfera di 10 cm di diametro. Nelle finestre lo spigolo vivo della traversa inferiore dell'anta apribile deve essere opportunamente sagomato o protetto per non causare infortuni. Le ante mobili degli infissi esterni devono poter essere usate esercitando una pressione non superiore a 8 kg.

#### *Infissi in legno*

Per l'esecuzione dei serramenti od altri lavori in legno l'impresa dovrà servirsi di una Ditta specialista e ben accettata alla Direzione dei Lavori. Essi saranno sagomati e muniti degli accessori necessari, secondo i disegni di dettaglio, i campioni e le indicazioni che darà la Direzione dei Lavori.

Il legname dovrà essere di essenza forte per i serramenti in legno, di essenza tenera o dolce per quelli interni, perfettamente lavorato e piallato e risultare, dopo ciò, dello spessore richiesto, intendendosi che le dimensioni dei disegni e gli spessori debbono essere quelli del lavoro ultimato, né saranno tollerate eccezioni a tale riguardo.

I serramenti e gli altri manufatti saranno piallati e raspati con carta vetrata e pomice in modo da fare scomparire qualsiasi sbavatura. È proibito inoltre assolutamente l'uso del mastice per coprire difetti naturali di legno o difetti di costruzione.

Le unioni dei ritti con traversi saranno eseguite con le migliori regole dell'arte: i ritti saranno continui per tutta l'altezza del serramento, ed i traversi collegati a dente e mortisa, con caviscie di legno duro e con biette, a norma delle indicazioni che darà la Direzione dei Lavori.

I denti e gli incastri a maschio e femmina dovranno attraversare dall'una all'altra parte i pezzi in cui verranno calettati, e le linguette avranno comunemente la grossezza di 1/3 del legno e saranno incollate.

Nei serramenti ed altri lavori a specchiature i pannelli saranno uniti a telai ed ai traversi intermedi mediante scanalature nei telai e linguette nella specchiatura, con sufficiente riduzione dello spessore per non indebolire il telaio. Fra le estremità della linguetta ed il fondo della scanalatura deve lasciarsi un gioco per consentire i movimenti del legno della specchiatura.

Nelle fodere dei serramenti e dei rivestimenti, a superficie o perlinata, le tavole di legno saranno connesse, a richiesta della Direzione dei Lavori, o a dente e canale ed incollatura, oppure a canale unite da apposita animella o linguetta di legno duro incollata a tutta la lunghezza.

Le battute delle porte senza telaio verranno eseguite a risega, tanto contro la mazzetta quanto fra le imposte.

Le unioni delle parti delle opere in legno e dei serramenti verranno fatte con viti; i chiodi o le punte di Parigi saranno consentiti solo quando sia espressamente indicato dalla Direzione dei Lavori.

Tutti gli accessori, ferri ed apparecchi di chiusura, di sostegno, di manovra, ecc. dovranno essere, prima della loro applicazione, accettati dalla Direzione dei Lavori. La loro applicazione ai vari manufatti dovrà venire eseguita a perfetto incastro, per modo da non lasciare alcuna discontinuità, quando sia possibile, mediante bulloni a viti.

Quando trattasi di serramenti da aprire e chiudere, ai telai od ai muri dovranno essere sempre assicurati appositi ganci, catenelle od altro, che, mediante opportuni occhielli ai serramenti, ne fissino la posizione quando i serramenti stessi debbono restare aperti. Per ogni serratura di porta od uscio dovranno essere consegnate due chiavi.

A tutti i serramenti ed altre opere in legno, prima del loro collocamento in opera e previa accurata pulitura a raspa e carta vetrata, verrà applicata una prima mano di olio di lino cotto accuratamente spalmato in modo che il legno ne resti bene impregnato. Essi dovranno conservare il loro colore naturale e, quando la prima mano sarà ben essiccata, si procederà alla loro posa in opera e quindi alla loro pulitura con pomice e carta vetrata.

Resta inoltre stabilito che quando l'ordinazione riguarda la fornitura di più serramenti, appena avuti i particolari per la costruzione di ciascun tipo, l'Impresa dovrà allestire il campione di ogni tipo che dovrà essere approvato dalla Direzione dei Lavori e verrà depositato presso di essa. Detti campioni verranno posti in opera per ultimi, quando tutti gli altri serramenti saranno stati presentati ed accettati.

Ciascun manufatto in legno o serramento prima dell'applicazione della prima mano d'olio cotto dovrà essere sottoposto all'esame ed all'accettazione provvisoria della Direzione dei Lavori, la quale potrà rifiutare tutti quelli che fossero stati verniciati o colorati senza tale accettazione.

L'accettazione dei serramenti e delle altre opere in legno non è definitiva se non dopo che siano stati posti in opera, e se, malgrado ciò, i lavori andassero poi soggetti a fenditure e screpolature, incurvamenti e dissesti di qualsiasi specie, prima che l'opera sia definitivamente collaudata, l'Impresa sarà obbligata a rimediarsi, cambiando a sue spese i materiali e le opere difettose.

#### *Infissi metallici*

Le opere in ferro devono ricevere un'applicazione di vernice antiruggine prima del loro collocamento in opera. Gli apparecchi di manovra, se di metallo fino, vanno protetti con una fasciatura di stracci.

Particolare riguardo nella posa richiedono le serrande di sicurezza per grandi aperture, vetrine, negozi, uffici a terreno, ecc., murando gli assi rotanti dei tamburi e le guide in modo che le serrande scorrano con estrema facilità nelle loro guide.

I serramenti in ferro devono disporsi in modo tale da evitare qualsiasi deformazione, in posizione orizzontale, interponendo tra un infisso e l'altro delle assicelle, o verticalmente leggermente inclinati contro una parete.

#### *Infissi PVC*

##### *Soglie e davanzali*

Nel vano delle finestre, verso l'interno, si dispongono dei davanzali, in marmo o in legno della larghezza di 25-35 cm e dello spessore di 3-4 cm, murati tra le due spallette del muro. Così per le porte esterne, si dispongono attraverso l'apertura una soglia, di pietra o di marmo, che, oltre a completare l'apertura e a consentire la chiusura del serramento mediante il chiavistello che scende nello spessore ed entra nell'apposito astuccio fissato nella soglia, impedendo anche l'entrata dell'acqua dall'esterno. Dove i climi umidi facilitano la condensazione sui vetri, i davanzali interni recheranno una leggera inclinazione ed un foro per mandar fuori l'acqua colata, mediante un tubo metallico.

#### *c) Chiusure orizzontali*

##### *Chiusura orizzontale inferiore e su spazi esterni*

Per le chiusure orizzontali inferiori e su spazi esterni valgono le medesime norme e prescrizioni e regole delle strutture portanti orizzontali.

##### *Controsoffitti*

Tutti i controsoffitti in genere dovranno eseguirsi con cure particolari allo scopo di ottenere superfici orizzontali (od anche sagomate secondo le prescritte centine), senza ondulazioni od altri difetti e di evitare in modo assoluto la formazione, in un tempo più o meno prossimo, di crepe, crinature o distacchi nell'intonaco. Al manifestarsi di tali screpolature la Direzione dei Lavori avrà facoltà, a suo insindacabile giudizio, di ordinare all'Impresa il rifacimento, a carico di quest'ultima, dell'intero controsoffitto con l'onere del ripristino di ogni altra opera già eseguita (stucchi, tinteggiature, ecc.).

Dalla faccia inferiore di tutti i controsoffitti dovranno sporgere i ganci di ferro appendilumi. Tutti i legnami impiegati per qualsiasi scopo nei controsoffitti dovranno essere abbondantemente spalmati di carbolino su tutte le facce.

La Direzione dei Lavori potrà prescrivere anche le predisposizioni di adatte griglie o sfiatatoi in metallo per la ventilazione dei vani racchiusi dai controsoffitti.

##### *Coperture non ventilate*

##### *Coperture ventilate*

##### *Coperture non praticabili (coperture a tetto)*

La copertura a tetto sarà sostenuta da una grossa armatura in legno, ferro e cemento armato, il tutto con le disposizioni che saranno prescritte dai tipi di progetto o dalla Direzione dei Lavori.

Sulla grossa armatura saranno poi disposti i travicelli ed i listelli in legno (piccola armatura) sui quali sarà poi distesa la copertura di tegole direttamente o con l'interposizione di un sottomanto in legno od in laterizi.

- Sottomanto di legno - Sarà costituito da tavole di legno di abete dello spessore di 2,5 cm, piattate dalla parte in vista, unite a filo piano e chiodate alla sottostante orditura di travicelli.
- Sottomanto di pianelle o tavelline - Il sottomanto di pianelle o tavelline si eseguirà collocando sui travicelli o correntini del tetto le pianelle o tavelline una vicina all'altra, bene allineate in modo che le estremità di esse posino sull'asse di detti legnami e le connessioni non siano maggiori di 6 mm. Le dette connessioni saranno stuccate con malta idraulica liquida. I corsi estremi lungo la gronda saranno ritenuti da un listello di abete chiodato alla sottostante armatura del tetto.
- Copertura di tegole curve o coppi - La copertura di tegole a secco si farà posando sulla superficie da coprire un primo strato di tegole con la convessità rivolta in basso, disposte a filari ben allineati ed attigui, sovrapposte per 15 cm ed assicurate con frammenti di laterizi. Su questo tratto se ne collocherà un secondo con la convessità rivolta in alto, similmente accavallate per 15 cm disposte in modo che ricoprano le connessioni fra le tegole sottostanti. Le teste delle tegole in ambedue gli strati saranno perfettamente allineate con la cordicella, sia nel parallelo alla gronda che in qualunque senso diagonale. Il comignolo, i displuvi ed i compluvi saranno diligentemente suggellati con malta, e così pure suggellate tutte le tegole che formano il contorno delle falde, o che poggiano contro i muri, lucernari, canne da camino e simili.

Le tegole che vanno in opera sulle murature verranno posate su letto di malta. La copertura di tegole su letto di malta verrà eseguita con le stesse norme indicate per la copertura di tegole a secco; il letto di malta avrà lo spessore di 4-5 cm.

- Copertura in tegole alla romana - La copertura in tegole alla romana (o "maritate") composta di tegole piane (embrici) e di tegole curve (coppi) si eseguirà con le stesse norme della precedente, salvo che si poserà sulla superficie da coprire il primo strato di tegole curve che ricopriranno i vuoti tra i vari filari di tegole piane. Anche per questo tipo di copertura a secco dovrà eseguirsi con malta idraulica mezzana la necessaria muratura delle testate e dei colmi, la calce a scarpa, ecc. In corrispondenza delle gronde dovranno impiegarsi embrici speciali a lato parallelo.
- Copertura di tegole piane. - Nella copertura di tegole piane ad incastro (marsigliesi o simili), le tegole, quando devono poggiare su armatura di correnti, correntini o listelli, saranno fissate a detti legnami mediante legature di filo di ferro zincato, grosso 1 mm circa, il quale, passando nell'orecchio esistente in riporto alla faccia inferiore di ogni tegola, si avvolgerà ad un chiodo pure zincato, fissato in una delle facce dei correnti o listelli. Quando invece le tegole devono poggiare sopra un assito, sul medesimo, prima della collocazione delle tegole, saranno chiodati parallelamente alla gronda dei listelli della sezione di 4 x 3 cm a distanza tale, fra loro, che vi possano poggiare i denti delle tegole di ciascun filare. Per la copertura di tegole piane ad incastro su sottomanto di laterizio, le tegole dovranno posare sopra uno strato di malta grosso da 4 a 5 cm, ed ogni tegola dovrà essere suggellata accuratamente con la malta stessa. In ogni caso dovranno essere impiegate, nella posa della copertura, mezze tegole rette e diagonali alle estremità delle falde e negli spigoli, in modo da alternare le tegole da un filare all'altro. Sopra i displuvi dovranno essere disposti appositi tegoloni di colmo murati in malta idraulica; inoltre dovrà essere inserito un numero adeguato di cappucci di aerazione.

*Coperture praticabili (coperture a terrazzo) e non praticabili non ventilate*

Il solaio di copertura dell'ultimo piano a terrazzo sarà eseguito in piano, mentre le pendenze da darsi al terrazzo, non inferiori al 3% verso i punti di raccolta delle acque meteoriche (1,5-2% nel caso di coperture praticabili) saranno raggiunte mediante inclinazione del lastrico di copertura da eseguirsi in smalto, gretonato e comunque con materiali aventi le stesse caratteristiche del solaio.

Strati di pendenza realizzati con massetti in calcestruzzo alleggerito, di supporto ad una barriera al vapore, si comportano come un ulteriore strato di isolamento e possono dare origine a condensazione. Lo strato di protezione in ghiaia è applicabile su pendenze non superiori al 9%.

L'elemento di supporto deve essere in grado di accogliere gli elementi di isolamento e di tenuta, cioè deve essere piano o con eventuale strato di regolarizzazione, secco, senza tracce di olii, pitture o elementi che possano produrre danni agli strati superiori o limitare l'eventuale adesione richiesta.

L'elemento di isolamento termico deve essere preferibilmente sempre posto al di sopra del supporto strutturale. Al di sotto dell'elemento isolante andrà posta una barriera al vapore. I materiali isolanti posti sulle coperture praticabili devono poter sopportare sovraccarichi notevoli. Perciò andrà rivolta particolare cura nel caso di adozione di quadrotti prefabbricati di grandi dimensioni posati su supporti o in presenza di carichi concentrati (fioriere, ecc.). La resistenza minima a compressione dei materiali isolanti dovrà essere superiore a  $20 \text{ N/cm}^3$  al 10% di deformazione.

È preferibile che l'elemento isolante sia formato da due strati di elementi con giunti sfalsati o da un solo strato ad incastro.

La massima attenzione va rivolta agli effetti provocati dai prodotti o tecniche di incollaggio degli elementi di tenuta dell'elemento isolante che può venire deformato o alterato da particolari sostanze chimiche o dalla temperatura sviluppata durante l'incollaggio a caldo o la saldatura delle membrane.

È da evitare il ristagno di umidità tra l'elemento di tenuta e l'elemento isolante e lo strato di barriera al vapore. I materiali isolanti andranno protetti dall'umidità prima e durante le operazioni di posa in opera.

L'incollaggio dell'elemento di tenuta sull'elemento isolante va effettuato per punti o per linee continue, quando non sia previsto uno strato di scorrimento. Eventuali ispessimenti dell'elemento di tenuta in corrispondenza di raccordi, camini, bocchettoni di scolo delle acque, ecc., richiedono speciali conformazioni di supporto in modo da evitare il ristagno d'acqua. Nel caso di impiego di elementi di tenuta bituminosi, le sovrapposizioni dei giunti devono avere una larghezza minima di 10 cm. Nel caso di manto pluristrato gli strati devono essere incollati tra loro su tutta la superficie.

L'incollaggio a caldo deve essere realizzato con tempo secco e temperatura esterna non inferiore a  $5^{\circ}\text{C}$ . Gli strati possono essere messi in opera per teli paralleli o a teli incrociati (per membrane anisotrope) avendo cura di sfalsare i giunti di due strati paralleli successivi.

Gli strati di tenuta devono essere perfettamente integri, soprattutto in prossimità di raccordi, giunti o cambiamenti di direzione dello strato.

Il raccordo dell'elemento di tenuta e della barriera al vapore con le superfici verticali o in corrispondenza del bordo del tetto deve essere di altezza superiore a quella massima prevedibilmente raggiungibile dall'acqua (e comunque minimo 15 cm a partire dal livello finito della copertura o maggiore nel caso di precipitazioni abbondanti, neve o venti forti).

Lo strato di barriera al vapore deve essere solidale con lo strato di supporto ed essere messo in opera contemporaneamente allo strato isolante e congiunto perimetralmente con l'elemento di tenuta. È raccomandabile l'adozione di sistemi di raccordo dotati di giunti di dilatazione.



La parte di raccordo verticale dell'elemento di tenuta va protetta, soprattutto in corrispondenza dell'attacco al supporto, da elementi che deviino il flusso dell'acqua. Anche per tali strati di protezione è raccomandabile l'inserimento di giunti di dilatazione. Il fissaggio dello strato di tenuta va effettuato con dispositivi distanziati con regolarità.

Il collegamento tra la superficie verticale e quella orizzontale di supporto dell'elemento di tenuta non deve presentare spigoli vivi, ma deve essere accompagnato da spessori inclinati realizzati dall'elemento isolante o da altri dispositivi aventi comunque superficie regolare.

Lo strato di separazione, quando praticabile, non deve essere solidale con lo strato di tenuta per non trasmettergli dilatazioni termiche: vanno quindi previsti degli strati di scorrimento.

Prima di uno strato di protezione in ghiaia deve essere previsto uno strato di separazione in tessuto non tessuto. La ghiaia per realizzare lo strato di protezione deve avere granulometria 16-32 mm e non essere di frantoio.

Gli strati di protezione praticabili continui (massetti, pavimenti su massetto) devono essere frazionati in elementi di lunghezza non superiore a 1,5 m ed essere staccati dalle superfici verticali (muretti, camini, bordi) da opportuni giunti sul perimetro. La separazione dovrà raggiungere lo strato d'indipendenza ed essere eventualmente sigillata con materiali elastici imputrescibili.

Gli strati di protezione praticabile realizzati con massetti o pavimentazioni su massetto dovranno avere uno spessore minimo di 5 cm, eventualmente armato con rete elettrosaldata di ripartizione nel caso di notevoli carichi statici.

Gli sfoghi dell'acqua meteorica, così come i canali devono essere distanziati dalle superfici verticali o altre emergenze di almeno un metro, per evitare che l'accumulo di depositi dovuto dal vento li possa ostruire e permettere inoltre un adeguato raccordo dell'elemento di tenuta. I dispositivi di evacuazione delle acque devono essere collegati completamente all'elemento di tenuta mediante materiali estensibili, incollandoli sull'elemento di tenuta solo sulla parte esterna.

In corrispondenza delle soglie di porte e porte finestre su coperture praticabili, l'elemento di tenuta dovrà avere un'altezza tale da impedire l'ingresso dell'acqua nella peggiore delle situazioni prevedibili. Nel caso non sia possibile ricavare soglie (passaggio di carrozzine, ecc.) dovrà essere previsto l'arretramento della porta e il collegamento con il piano della copertura mediante una rampa. L'altezza delle soglie dipenderà dallo spessore degli strati posti sulla copertura.

Nel caso di fioriere situate al bordo delle coperture (terrazze, logge) esse devono essere impermeabilizzate in modo durevole, oppure va previsto che l'elemento di tenuta prosegua al di sotto di esse, prevedendone la loro possibile amovibilità.

*Coperture piane ventilate*

## **Art. XVII Partizioni interne**

### *a) Partizione interna verticale*

#### *Blocchi di gesso, latero-gesso e in calcestruzzo leggero vibrocompressso*

I tramezzi possono essere posati sia sulla soletta al rustico, sia sul pavimento finito. Dopo un accurato tracciamento dello sviluppo previsto dal tramezzo, avviene la preparazione dell'adesivo a base di gesso rispettando le proporzioni indicate dal fabbricante e generalmente riportate sulle confezioni del prodotto, mescolando eventualmente mediante mescolatori elettrici, fino ad ottenere un impasto omogeneo e semifluido.

Si stende quindi un primo cordolo continuo di adesivo sul quale si posa la prima fila di blocchi che deve essere accuratamente messa in bolla.

Le file successive si posano sovrapponendo i blocchi gli uni sugli altri avendo cura di verificare che le sagomature dei bordi siano prive di scaglie e di frammenti che non consentano un corretto accoppiamento.

L'adesivo deve essere distribuito accuratamente su tutta la lunghezza dei bordi, sia longitudinalmente che trasversalmente, di ogni pannello, in modo tale che esso risulti presente su tutti e quattro i lati dei blocchi. Eventuali eccedenze di adesivo vengono eliminate con una spatola.

La posa dei giunti deve avvenire a giunti sfalsati, provvedendo al taglio degli elementi mediante l'uso di una taglierina ad acqua, un flessibile o semplicemente un martello adatto.

La posa del controtelaio si esegue a tramezzatura ultimata, creando nel vano previsto le sedi per le zanche di fissaggio del controtelaio e riempiendo il vuoto con malta cementizia. Le porte in plastica o in metallo devono invece essere posizionate prima della realizzazione del tramezzo che andrà in seguito a legarsi ai montanti del telaio da entrambi i lati.

Il passaggio degli impianti avverrà sotto traccia e, dove possibile, utilizzando i vuoti interni dei singoli blocchi. La realizzazione delle tracce può avvenire solo mediante scanalatori elettrici, sia in modo tradizionale con martello e scalpello. Le tracce saranno poi chiuse con malta cementizia. Occorre prestare attenzione alla chiusura di tracce contenenti l'impianto idrico e termico. I tubi dovranno essere adeguatamente protetti dai fenomeni corrosivi che possono verificarsi utilizzando scagliola.

L'operazione conclusiva che consente di ottenere una superficie liscia e piana adatta ai successivi lavori di tinteggiatura o di posa della tappezzeria, è la rasatura da eseguirsi con adesivi a base di gesso ed eventualmente previa applicazione di primer. Nel caso di posa di rivestimenti ceramici, la rasatura non è necessaria; è sufficiente l'applicazione del primer.

Le altezze ammissibili per le pareti costituite da blocchi in latero-gesso sono riportate nella tabella seguente.

Spessore parete (cm)	Altezza parete (m)	Lunghezza parete (m)
6	3	6
5	4	6.50
10	5	7
12	6.50	7.50

#### *Lastre di gesso rinforzato*

##### *b) Partizione interna orizzontale*

###### *Solai*

Per i solai interni valgono le stesse norme e prescrizioni descritte per le strutture portanti orizzontali.

###### *Costruzione delle volte*

##### *c) Partizione interna inclinata*

###### *Scale interne*

Secondo quanto previsto dal D.M. 14 giugno 1989, n. 236 e s.m.i., "Regolamento di attuazione dell'art. 1 della legge 9 gennaio 1989, n. 13 e s.m.i. - Prescrizioni tecniche necessarie a garantire l'accessibilità, l'adattabilità e la visitabilità degli edifici privati e di edilizia residenziale pubblica sovvenzionata e agevolata", le scale devono presentare un andamento regolare ed omogeneo per tutto il loro sviluppo. Ove questo non risulti possibile è necessario mediare ogni variazione del loro

andamento per mezzo di ripiani di adeguate dimensioni. Per ogni rampa di scale i gradini devono avere la stessa alzata e pedata. Le rampe devono contenere possibilmente lo stesso numero di gradini, caratterizzati da un corretto rapporto tra alzata e pedata.

Le porte con apertura verso la scala devono avere uno spazio antistante di adeguata profondità.

I gradini delle scale devono avere una pedata antisdrucchioleale a pianta preferibilmente rettangolare e con un profilo preferibilmente continuo a spigoli arrotondati.

Le scale devono essere dotate di parapetto atto a costituire difesa verso il vuoto e di corrimano. I corrimano devono essere di facile prendibilità e realizzati con materiale resistente e non tagliente.

La larghezza delle rampe e dei pianerottoli deve permettere il passaggio contemporaneo di due persone ed il passaggio orizzontale di una barella con una inclinazione massima del 15 per cento lungo l'asse longitudinale. Le scale comuni e quelle degli edifici aperti al pubblico devono avere i seguenti ulteriori requisiti:

- la lunghezza delle rampe deve essere contenuta; in caso contrario si deve interporre un ripiano in grado di arrestare la caduta di un corpo umano;
- il corrimano deve essere installato su entrambi i lati;
- in caso di utenza prevalente di bambini si deve prevedere un secondo corrimano ad altezza proporzionata;
- è preferibile una illuminazione naturale laterale. Si deve dotare la scala di una illuminazione artificiale, anche essa laterale, con comando individuabile al buio e disposto su ogni pianerottolo;
- le rampe di scale devono essere facilmente percepibili, anche per i non vedenti.

Le rampe di scale che costituiscono parte comune o siano di uso pubblico devono avere una larghezza minima di 1,20 m, avere una pendenza limitata e costante per l'intero sviluppo della scala. I gradini devono essere caratterizzati da un corretto rapporto tra alzata e pedata (pedata minimo 30 cm): la somma tra il doppio dell'alzata e la pedata deve essere compresa tra 62-64 cm.

Il profilo del gradino deve presentare preferibilmente un disegno continuo a spigoli arrotondati, con sottogrado inclinato rispetto al grado, e formante con esso un angolo di circa 75°-80°.

In caso di disegno discontinuo, l'aggetto del grado rispetto al sottogrado deve essere compreso fra un minimo di 2 cm e un massimo di 2,5 cm.

Un segnale al pavimento (fascia di materiale diverso o comunque percepibile anche da parte dei non vedenti), situato almeno a 30 cm dal primo e dall'ultimo scalino, deve indicare l'inizio e la fine della rampa.

Il parapetto che costituisce la difesa verso il vuoto deve avere un'altezza minima di 1,00 m ed essere inattraversabile da una sfera di diametro di cm 10. In corrispondenza delle interruzioni del corrimano, questo deve essere prolungato di 30 cm oltre il primo e l'ultimo gradino. Il corrimano deve essere posto ad una altezza compresa tra 0,90-1 m. Nel caso in cui è opportuno prevedere un secondo corrimano, questo deve essere posto ad una altezza di 0,75 m. Il corrimano su parapetto o parete piena deve essere distante da essi almeno 4 cm.

Le rampe di scale che non costituiscono parte comune e non sono di uso pubblico devono avere una larghezza minima di 0,80 m. In tal caso devono comunque essere rispettati il già citato rapporto tra alzata e pedata (in questo caso minimo 25 cm), e l'altezza minima del parapetto.

*Scale in cemento armato*

*Scale prefabbricate*

Sia la prefabbricazione totale che quella parziale devono sottostare alle seguenti condizioni essenziali:

- la scala deve essere formata dal minor numero di componenti possibile;
- i vari componenti devono poter essere montati, nei limiti del possibile, senza necessità di casseri o di ulteriore manodopera per finitura in cantiere;
- deve poter essere posta in opera in tempo utile per assicurare la circolazione verticale del personale addetto al cantiere e dei materiali;
- deve essere resistente all'usura di cantiere in modo da poter essere consegnata in condizioni perfette.

Una scala prefabbricata esclusivamente ad uso privato può essere progettata con un'alzata di cm 20 ed una pedata di 25 cm e consente di salire a 3 metri con 15 passi. Considerando la formula ergonomica  $2a + p = 63-65$ , una scala prefabbricata può arrivare al parametro 65 con un ingombro minore rispetto ad una rampa rettilinea: quest'ultima infatti occuperà circa 4,60 m<sup>2</sup> di superficie contro i 3,1 m<sup>2</sup> della scala prefabbricata.

#### *Scale prefabbricate in metallo*

Le scale prefabbricate in metallo sono integralmente prefabbricate in officina e vengono montate in cantiere con elementi gradino o a rampe intere. Il rivestimento definitivo dei gradini viene montato solo all'ultimo momento poiché, per il cantiere, viene utilizzato il piano in lamiera dei gradini. Nei tipi più avanzati si arriva all'eliminazione totale delle saldature in sito, il che permette di avere già predisposta fin dall'officina la verniciatura o la finitura definitiva delle parti metalliche, mentre la protezione in cantiere può venir affidata a pellicole asportabili al momento della consegna. Con questi materiali si possono costruire scale di sicurezza antincendio di ogni tipologia e misura, garantendo quindi la ricercata flessibilità progettuale.

#### *Scale prefabbricate in calcestruzzo*

##### *Scale prefabbricate modulari (scale a giorno)*

Particolarmente indicate nelle ristrutturazioni, le scale modulari offrono anche vantaggi nel campo delle nuove costruzioni per la loro velocità (l'intero ciclo delle operazioni di montaggio si svolge in sei-otto ore) e semplicità di posa. Il sistema modulare consente di montare scale senza interventi sulla struttura.

La colonna vertebrale sarà costituita da una serie di elementi in acciaio stampato che, uniti tra loro, determinano la struttura di supporto dei gradini. Gli elementi consentono una libera regolazione in orizzontale e in verticale, che permette una realizzazione di scale con qualsiasi forma: a chiocciola, rettilinea, ellittica, a esse.

In genere si realizzano due elementi per consentire il fissaggio dell'intera struttura al pavimento ed al solaio.

I gradini possono essere realizzati in legno lamellare, pigmentati in tonalità diverse e finiti con vernici protettive. Sono predisposti per il fissaggio alla struttura portante e per l'inserimento delle colonnine di ringhiera e sono disponibili in cinque larghezze diverse: 640, 740, 840, 940, 1040 mm, con profondità fino a 315 mm. La pedata è di 255 mm per tutti i gradini, escluso l'ultimo che misura 315 mm. Inoltre i gradini vengono coperti con apposite pedane antidrucciolo ed antirumore.

Il corrimano può essere in materia plastica, ed è dotato di un'anima flessibile interna in metallo che permette al pezzo di assumere qualsiasi forma e curvatura.

Prima di iniziare l'operazione, occorre misurare la distanza tra soletta e pavimento, così da poter calcolare l'esatta dimensione delle alzate. La posa inizia sempre dal solaio.

Le operazioni, che si ripetono identiche per ogni elemento, si articolano in:

- montaggio provvisorio del supporto e del gradino: alla soletta va fissata una piastra dotata di due prigionieri mobili ai quali si fissa il supporto che si appoggia e si assicura con due dadi da non stringere definitivamente. Al supporto va poi fissato il gradino, tramite cinque bulloni con testa a brugola;
- misurazione dell'alzata di un gradino rispetto a quello superiore: è necessario misurare con precisione il parallelismo e la distanza tra la soletta e il gradino agendo sui dadi del supporto per compensare eventuali differenze;
- fissaggio definitivo del supporto appena ottenuta la posizione desiderata;
- smontaggio dell'ultimo gradino per l'inserimento del supporto successivo infilato a baionetta da sotto e bloccato con i due elementi appositi.

Per aiutarsi nelle misurazioni è bene infilare nei gradini le colonnine dei corrimano che, attraversando due gradini successivi, consentono di fissarne la reciproca posizione con precisione.

Ogni tre o quattro gradini montati è bene sistemare un sostegno che sorregga il peso della porzione di scala, evitando flessioni che potrebbero compromettere la corretta messa in opera della sezione successiva. Si procede così fino all'ultimo supporto, che incorpora la piastra di fissaggio al pavimento. Anche in questo caso le operazioni sono analoghe alle precedenti: dopo aver montato l'ultimo gradino e dopo aver determinato le misure esatte, lo si asporta per consentire di praticare i cinque fori al pavimento.

Terminato il fissaggio della piastra si procede verificando di nuovo, con una livella o bolla, la planarità di ogni singolo gradino, che solo a questo punto può essere fissato stringendo i quattro bulloni a brugola. La struttura della scala è così terminata: si eliminano adesso i sostegni e si completano gli elementi di finitura. Innanzitutto è necessario fissare le staffette di appoggio, che servono a scaricare le flessioni orizzontali alla parete senza che le forze torsionali gravino sulla spinta dorsale della scala. Le piccole staffe sono costituite da un tubetto metallico, dello stesso diametro delle colonnine del corrimano, tagliato a misura e fissato, da un lato, alla parete con tre tasselli a pressione, dall'altro all'elemento che collega tra loro lateralmente i gradini. Un'altra staffa di collegamento va fissata tra le colonnine del corrimano ogni volta che questo si interrompe per seguire la curvatura della scala. Simili alle precedenti, le staffe si fissano tramite due pinze con bloccaggio dato da una vite a brugola.

Successivamente va completato il corrimano. Con una vite si assicurano alle colonnine le piastrine di aggancio su cui vanno fissati i moduli corrimano tagliati a misura. Le ultime operazioni consistono nell'inserimento di tappi di materiale plastico a chiusura degli alloggiamenti degli occhielli nei gradini, e nell'incollaggio delle pedane antisdrucchiolo. Queste ultime, fornite dall'azienda già a misura, vanno applicate con due strisce di nastro bi-adesivo e contribuiscono a riparare il gradino da eventuali scheggiature.

#### *Scale in legno*

#### *Scale in ferro*

Queste scale dovranno sottostare alla normativa antincendio. La struttura portante delle rampe e dei pianerottoli è costituita da travi (longarine) a C o a doppio T, collegate tra loro con saldature e bulloni.

La costruzione richiede l'uso combinato di travi rettilinee e travi sagomate a Z (travi a ginocchio), che si sviluppano attorno a pilastri in profilato di ferro del tipo ad ala larga (HE) posti agli angoli del pozzo e ancorati alla base in basamenti di calcestruzzo armato. La struttura così composta verrà vincolata ai pilastri per mezzo di bulloni, su piastre preventivamente saldate alle estremità delle ali dei pilastri e delle longarine, in corrispondenza dei punti di unione.

Per piegare le travi a ginocchio occorre prima asportare un triangolo di materiale avente base  $b = 2h \operatorname{tg} \alpha / 2$  (dove  $\operatorname{tg} \alpha$  è il rapporto alzata/pedata del gradino ed  $h$  è l'altezza del profilato meno lo spessore dell'ala), poi accostare i margini risultanti dal taglio, e infine saldarli.

I ripiani dei gradini e dei pianerottoli sono generalmente realizzati con grigliati o lamiere stampate, fissati entro telai in ferro angolare, a loro volta bullonati alle travi perimetrali.

*Scale con soluzione mista*

*Rampe interne*

Il D.M. 14 giugno 1989, n. 236 e s.m.i., "Regolamento di attuazione dell'art. 1 della legge 9 gennaio 1989, n. 13 - Prescrizioni tecniche necessarie a garantire l'accessibilità, l'adattabilità e la visitabilità degli edifici privati e di edilizia residenziale pubblica sovvenzionata e agevolata", prescrive che la pendenza di una rampa va definita in rapporto alla capacità di una persona su sedia a ruote di superarla e di percorrerla senza affaticamento anche in relazione alla lunghezza della stessa. Si devono interporre ripiani orizzontali di riposo per rampe particolarmente lunghe. Valgono in generale per le rampe accorgimenti analoghi a quelli definiti per le scale.

Non viene considerato accessibile il superamento di un dislivello superiore a 3,20 m ottenuto esclusivamente mediante rampe inclinate poste in successione.

La larghezza minima di una rampa deve essere:

- di 0,90 m per consentire il transito di una persona su sedia a ruote;
- di 1,50 m per consentire l'incrocio di due persone. Ogni 10 m di lunghezza ed in presenza di interruzioni mediante porte, la rampa deve prevedere un ripiano orizzontale di dimensioni minime pari a 1,50 x 1,50 m, ovvero 1,40 x 1,70 m in senso trasversale e 1,70 m in senso longitudinale al verso di marcia, oltre l'ingombro di apertura di eventuali porte.

Qualora al lato della rampa sia presente un parapetto non pieno, la rampa deve avere un cordolo di almeno 10 cm di altezza.

La pendenza delle rampe non deve superare l'8 %. Sono ammesse pendenze superiori, nei casi di adeguamento, rapportate allo sviluppo lineare effettivo della rampa.

## **Art. XVIII Partizioni esterne**

### *a) Partizione esterna verticale*

Per quanto riguarda le partizioni esterne verticali valgono le medesime prescrizioni ed i regolamenti validi per le chiusure verticali e per le partizioni interne verticali.

### *b) Partizione esterna orizzontale*

*Balconi e logge*

*Passerelle*

### *c) Partizione esterna inclinata*

*Scale in pietra da taglio*

*Rampe esterne*

Per le rampe esterne valgono le prescrizioni indicate per le rampe interne.

**TITOLO VI - PRESCRIZIONI PER IL RIPRISTINO DI STRUTTURE ESISTENTI****Art. XIX Demolizioni***Puntelli ed opere di presidio*

Nel caso di demolizioni, rimozioni, consolidamenti in opera, nonché per evitare crolli improvvisi ed assicurare l'integrità fisica degli addetti, devono essere eseguiti puntellamenti, rafforzamenti ed opere simili. Gli organi strutturali provvisori vengono di solito realizzati in legname o in tubi di ferro e più raramente in muratura o c.a. Essi constano di una estremità che deve essere vincolata alla struttura da presidiare, denominata testa, e di un'altra, detta piede, ancorata ad una base d'appoggio interna o esterna alla struttura. I vincoli della testa dipendono dall'azione localizzata che hanno sulla struttura: una superficie poco compatta ed affidabile o la presenza di parti pregiate costringono a trovare artifici o soluzioni alternative.

La base su cui poggia il piede può essere costituita da elementi dello stesso materiale dei puntelli o, se collocata sul terreno, da plinti fondali, o pali di fondazione. Le strutture di presidio, se devono svolgere un'azione di sostegno (strutture orizzontali), sono costituite da ritti verticali posti a contrasto con la struttura singolarmente, in coppia o in gruppo e da traversi che contrastano l'eventuale slittamento dei ritti. Se invece devono presidiare la struttura contro movimenti di rotazione o traslazione (strutture verticali), sono costituiti da assi inclinati. In questo caso si può operare una distinzione fra:

- puntellatura di contenimento: si tratta di puntelli (di solito lignei) incassati nella muratura, messi in opera con cunei e poggianti a terra su una platea di tavolati normali fra loro;
- puntellatura di contenimento e sostegno: si tratta di coppie di travi lignee e collegate fra loro ad intervalli per eliminare tensioni da carico di punta.

I sistemi di puntellamento delle volte e degli archi variano secondo il tipo di struttura e di dissesto; il sistema generalmente utilizzato è quello delle centine. Gli elementi costituenti la puntellazione e/o opere provvisorie devono essere in ragione dei carichi gravanti e degli schemi statici dell'opera.

**Art. XX Trattamento di pulitura dei materiali**

Preliminare all'intervento conservativo sarà sempre la rimozione delle cause che hanno comportato l'alterazione della materia ponendo particolare attenzione all'eventuale presenza d'acqua.

*Tecniche di pulizia*

Pulire i materiali significa scegliere quella tecnica la cui azione, calibrata alla reattività ed alla consistenza del litotipo, non comporti alcuno stress chimico-meccanico su materiali già degradati e, quindi, facili a deperirsi maggiormente.

L'intervento di pulitura dovrà eseguirsi dall'alto verso il basso, dopo aver protetto le zone circostanti non interessate e deve poter essere interrotto in qualsiasi momento.

Le tecniche più utilizzate sono:

- a) Pulizia manuale. Viene eseguita con spazzole di saggina o di nylon; le spatole, i raschietti, le carte abrasive ed i trapani dotati di particolari frese in nylon o setola, invece, possono essere utilizzati per la rimozione di consistenti depositi situati in zone poco accessibili.
- b) Pulizia con acqua. La pulizia con acqua può produrre sulle croste:
  - un'azione solvente se i leganti delle incrostazioni sono costituiti da leganti in esse solubili;

- un'azione d'idrolisi se, nebulizzata con appositi atomizzatori, viene lasciata ricadere sulle superfici da pulire. La nebulizzazione avviene attraverso appositi ugelli che dovranno essere posizionati in modo che le goccioline colpiscano la superficie in ricaduta;
- un'azione meccanica se pompata a pressione (2-4 bar). L'acqua scioglie il gesso e la calcite secondaria di ridepositazione, elementi leganti delle croste nere, ed una blanda azione nei confronti della silice, legante delle croste nere sulle rocce silicatiche.

L'acqua deve essere deionizzata in modo da non introdurre eventuali sali nocivi e permettere un controllo sulla desalinizzazione del materiale tramite prove di conducibilità.

Il getto non deve mai raggiungere perpendicolarmente il materiale, ponendo inoltre attenzione alla protezione delle zone circostanti e ad un perfetto drenaggio delle acque di scolo; si userà la minor quantità di acqua possibile onde evitare un imbibimento delle strutture o una fuoriuscita di macchie e di umidità sulle superfici interne.

Questa operazione non deve essere compiuta in inverno o in periodi climatici tali da provocare il congelamento dell'acqua o una bassa velocità di evaporazione.

A questo metodo può essere affiancata una blanda azione meccanica mediante l'utilizzo di spazzole di nylon o di saggina.

- c) Apparecchiature ad ultrasuoni. Una volta eseguito il trattamento con acqua nebulizzata, per asportare le croste, vengono impiegati apparecchi che, mediante leggere vibrazioni prodotte da una piccola spatola e da una pellicola d'acqua, rimuovono le incrostazioni, semplicemente sfiorando con l'emettitore senza toccare la crosta che in questo modo si distacca.
- d) Microsabbatura di precisione. La microsabbatura si serve di macchine che, sfruttando l'azione altamente abrasiva di microsfele di vetro o di allumina del diametro di 40 micron, puliscono solo le zone ricoperte da incrostazioni non molto spesse e di limitata dimensione. Tali strumenti alimentati ad aria o ad azoto compresso sono muniti di ugelli direzionabili.
- e) Microsabbatura umida controllata. Prima di procedere alla microsabbatura occorre ammorbidire la crosta con acqua nebulizzata a bassa pressione. Lo strumento è composto da un compressore e un contenitore in cui l'abrasivo deve essere costantemente tenuto sospeso da un agitatore. L'abrasivo deve avere granulometrie piccole e non a spigolo vivo. La pressione dovrà essere contenuta tra 0,1-1-5 atm.
- f) Pulizia chimica. I detergenti chimici, che devono avere un pH compreso tra 5,5-8, vanno applicati esclusivamente sulle croste e mai a diretto contatto con i materiali lapidei, per prevenirne l'azione corrosiva. Tale pulizia deve essere sempre accompagnata da un lavaggio con acqua ed appositi neutralizzatori, onde evitare che i residui di detergente intacchino i materiali e ritornare quindi ad un pH neutro. Per attenuare l'azione corrosiva si possono interporre tra pasta chimica e pietra, dei fogli di carta assorbente da staccare successivamente soffiando con aria compressa. La pasta applicata sulla superficie dovrà essere ricoperta con del polietilene leggero per evitarne l'essiccazione, altrimenti potranno essere utilizzate emulsioni acqua/olio, gel o soluzioni da spruzzare.
- g) Impacchi con argille assorbenti. Le argille hanno la proprietà di assorbire oli e grassi senza operare azioni aggressive anche sui materiali deteriorati. Le argille da utilizzare sono la sepiolite e l'attapulgite con granulometria compresa tra 100-200 mesh. La pasta dovrà avere uno spessore di 2-3 cm e dovrà rimanere in opera, previa prove preliminari, per un periodo compreso tra le 24-48 ore. Prima di applicare l'impasto sarà necessario sgrassare la superficie o eliminare cere tramite solventi. Ove le argille non riuscissero a sciogliere incrostazioni di consistente spessore, è possibile additarle con piccole quantità di agenti chimici. Dopo il trattamento lavare abbondantemente con acqua deionizzata.



- h) Impacchi mediante impacco biologico. L'intervento, capace di pulire croste molto spesse grazie all'azione solvente esercitata dai nitrobatteri, consiste in impacchi a base argillosa di una soluzione composta da: acqua, urea e glicerina. L'impasto deve avere uno spessore di almeno 2 cm e deve agire per circa un mese; necessita quindi di una protezione con polietilene leggero ben sigillato ai bordi. Dopo l'applicazione si dovrà procedere ad un lavaggio accurato con acqua addizionata con un fungicida per disinfettare il materiale.

Dopo l'intervento di pulitura si dovranno eseguire nuovamente tutte le analisi volte ad individuare la struttura del materiale in oggetto, del quale non dovranno risultare variate le caratteristiche fisiche, chimiche, meccaniche ed estetiche.

#### *Pulitura del legno*

Nel trattamento di risanamento dall'attacco di funghi è necessario pulire a fondo i legni, gli intonaci, le murature infestate, e sterilizzarle con fiaccola da saldatura, con intonaco fungicida o con irrigazione del muro stesso. Per il risanamento dall'attacco di insetti esistono trattamenti specifici, quali la scattivatura del legno, le iniezioni di antisettico, la sterilizzazione con il calore o la fumigazione con gas tossici, che deve essere eseguita da ditte specializzate. Le operazioni preventive nei confronti degli attacchi da parte di funghi e di insetti prendono inizio da un contenimento del livello di umidità, ottenuto con una buona ventilazione degli appoggi delle travi, che non devono essere sigillate nel muro né coperte di intonaco. Le sostanze protettive possono essere applicate a pennello o a spruzzo, ed è buona norma che l'operatore si munisca di guanti, occhiali protettivi, tuta, ecc.

#### *Pulitura dei metalli*

Nel recupero di metalli (se la struttura non è attaccata) è necessario pulire il materiale con metodi meccanici, quali la sabbiatura con sabbiatrici ad uso industriale, la smerigliatura o la discatura con disco abrasivo, decapaggi, mediante l'immersione in soluzioni acide, condizionamento chimico, mediante l'applicazione di agenti chimici che fissano la ruggine e la calamina, deossidazione, per i metalli non ferrosi, fosfatazione che provoca la passivazione di una superficie metallica con soluzioni di fosfati inorganici o acidi fosforici. Alcuni prodotti, però, come i convertitori di ruggine a base di acidi, i fosfatanti e le vernici reattive a base acida, possono nuocere al sistema di ripristino, così come le pitture antiruggine nuocciono all'adesione del riporto di malta. I migliori trattamenti anticorrosivi sono quelli a stesura di formulati cementizi o epossidici, potendo questi ultimi svolgere anche un'eventuale funzione di ponte d'aggancio nell'intervento di ripristino.

La protezione avviene, nel caso di metalli esposti, per verniciatura, con due mani preliminari di antiruggine a base di minio oleofonolico e due mani di vernice a base di resine viniliche ed acriliche resistenti agli agenti atmosferici, o, nel caso di ferri di armatura, per stesura di formulati cementizi o epossidici.

#### *Pulitura delle rocce sedimentarie*

- Travertino - La pulizia deve essere effettuata con acqua nebulizzata, con impacchi o con trattamenti a secco. Per le fessure sulle stuccature è consigliata una malta composta da un legante idraulico unito a polvere di marmo.

#### *Pulitura delle rocce metamorfiche (marmi, serpentini, miscoscisti, calciscisto)*

#### *Pulitura di cotto e laterizi*

I metodi consigliati sono:

- spray d'acqua e/o acqua nebulizzata per tempi brevi e controllati, al fine di evitare l'eccessiva imbibizione del materiale;

- metodi chimici o impacchi con argille assorbenti, in cicli successivi per verificare la completa desalinizzazione. Tra una fase e la seguente la superficie dovrà risultare completamente asciutta.

#### *Pulitura del calcestruzzo*

#### *Pulitura degli intonaci*

La pulitura delle superfici intonacate dovrà essere effettuata con spray d'acqua a bassa pressione o acqua nebulizzata accompagnata eventualmente da una leggera spazzolatura. In presenza di croste nere di notevole spessore si potranno utilizzare impacchi biologici o argillosi.

#### *Pulitura degli stucchi*

Le polveri ed i sali cristallizzati in superficie andranno rimossi mediante l'uso di pennelli morbidi. Qualora si accerti la presenza di croste nere e/o criptoefflorescenze saline, si potrà procedere alla loro eliminazione mediante nebulizzazioni a durata controllata o tamponi imbevuti con acqua distillata. Eventuali residui organici (fumo di candele, cere, vernici oleose) potranno essere rimossi con solventi organici (per esempio alcool etilico diluito in acqua) applicati a tampone.

### **Art. XXI Trattamento di consolidamento dei materiali**

I requisiti di un buon consolidamento sono:

- penetrazione in profondità fino a raggiungere il materiale sano;
- buon potere consolidante;
- diminuzione della porosità;
- assenza di danni indotti (diretti o indiretti);
- reversibilità;
- ripristino della continuità materica delle fratture;
- mantenimento della cromia originaria evitando colorazioni e brillanzze.

I consolidanti devono avere i seguenti requisiti:

- non formare prodotti secondari dannosi;
- essere assorbiti uniformemente dalla pietra fino a raggiungere il materiale sano;
- possedere un coefficiente di dilatazione termica non molto dissimile dal materiale consolidato;
- non alterarsi nel tempo per invecchiamento;
- assicurare una buona traspirabilità;
- possedere buona reversibilità;
- possedere buona permeabilità.

#### *Tecniche di consolidamento*

I metodi consentiti per l'applicazione del consolidante sono:

- Applicazione a pennello. Dopo aver accuratamente pulito e neutralizzato la superficie da trattare, si applica la soluzione a pennello morbido fino a rifiuto. Il trattamento deve essere iniziato con resina in soluzione particolarmente diluita, aumentando via via la concentrazione superiore allo standard per le ultime passate.

Nella fase finale dell'applicazione è necessario alternare mani di soluzioni di resina a mani di solo solvente, per ridurre al minimo l'effetto di bagnato.

- Applicazione a spruzzo. Dopo aver accuratamente pulito e neutralizzato la superficie, si applica la soluzione a spruzzo fino a rifiuto. Il trattamento deve essere iniziato con resina in soluzione particolarmente diluita, aumentando la concentrazione fino a giungere ad un valore superiore allo standard per le ultime passate. È possibile chiudere lo spazio da trattare mediante fogli di polietilene resistente ai solventi, continuando la nebulizzazione anche per giorni; la soluzione in eccesso, che non penetra entro il materiale, viene recuperata e riciclata.
- Applicazione a tasca. Nella parte inferiore della zona da impregnare, si colloca una specie di grondaia impermeabilizzata con lo scopo di recuperare il prodotto consolidante in eccesso. La zona da consolidare viene invece ricoperta con uno strato di cotone idrofilo e chiusa da polietilene. Nella parte alta un tubo con tanti piccoli fori funge da distributore di resina.  
La resina viene spinta da una pompa nel distributore e di qui, attraverso il cotone idrofilo, penetra nella zona da consolidare; l'eccesso si raccoglie nella grondaia da dove, attraverso un foro, passa alla tanica di raccolta e da qui ritorna in ciclo. È necessario che il cotone idrofilo sia a contatto con il materiale, per questo deve essere premuto contro. La soluzione di resina da utilizzare dev'essere nella sua concentrazione standard.
- Applicazione per colazione. Un distributore di resina viene collocato nella parte superiore della superficie da trattare; questa scende lungo la superficie e penetra nel materiale per assorbimento capillare. La quantità di resina che esce dal distributore dev'essere calibrata in modo da garantire la continuità del ruscigliamento. Il distributore è costituito da un tubo forato, ovvero da un canaletto forato dotato nella parte inferiore di un pettine o spazzola posti in adiacenza alla muratura, aventi funzione di distributori superficiali di resina.
- Applicazione sottovuoto. Tale trattamento può essere applicato anche in situ: consiste nel realizzare un rivestimento impermeabile all'aria intorno alla parete da trattare, lasciando un'intercapedine tra tale rivestimento e l'oggetto, ed aspirandone l'aria. Il materiale impiegato per il rivestimento impermeabile è un film pesante di polietilene. La differenza di pressione che si stabilisce per effetto dell'aspirazione dell'aria tra le due superfici del polietilene è tale da schiacciare il film sulla parte da trattare, e da risucchiare la soluzione impregnante.

Terminata l'operazione di consolidamento, potrebbe essere necessaria un'operazione di ritocco finale per eliminare gli eccessi di resina con appropriato solvente; questa operazione deve essere eseguita non oltre le 24 ore dal termine dell'impregnazione con materiale consolidante. Inoltre, potrebbe essere necessario intervenire a completamento dell'impregnazione in quelle zone dove, per vari motivi, la resina non avesse operato un corretto consolidamento. Potrà anche essere aggiunto all'idrorepellente un opacizzante come la silice micronizzata o le cere polipropileniche microcristalline.

In caso di pioggia o pulizia con acqua sarà necessario attendere prima di procedere alla completa asciugatura del supporto e comunque bisognerà proteggere il manufatto dalla pioggia per almeno 15 giorni dopo l'intervento.

Il prodotto dovrà essere applicato almeno in due mani facendo attenzione che la seconda venga posta ad essiccamento avvenuto della prima.

Il trattamento non dovrà essere effettuato con temperature superiori ai 25°C ed inferiori a 5°C, e si eviterà comunque l'intervento su superfici soleggiate.

*Consolidamento delle rocce sedimentarie*

- Travertino - Come consolidante può essere utilizzata una miscela di silicati ed alchil-alcossi-silani o alchil-alcossi-polisilani e miscele di resine acriliche e siliconiche.

*Consolidamento delle rocce metamorfiche (marmi, serpentini, miscoscisti, calciscisto)*

*Consolidamento di cotto e laterizi*

I laterizi possono essere consolidati con silicati di etile, alchil-alcossi-silani o miscele dei due.

*Consolidamento del calcestruzzo*

*Consolidamento degli intonaci*

Nel caso in cui il materiale si presenti decoesionato si consiglia l'uso degli esteri etilici dell'acido silicico.

La riadesione degli strati d'intonaco al supporto murario dovrà avvenire mediante iniezioni di miscela a base di calce pozzolanica additivata con riduttori d'acqua organici (ma non resine) all'1% del legante allo stato secco. La miscela dovrà avere caratteristiche analoghe a quelle della malta costituente l'intonaco, la medesima porosità, non contenere sali solubili e presentare una buona iniettabilità in fessure sottili. Inoltre non dovrà avere resistenza meccanica superiore al supporto.

Si dovrà procedere all'eliminazione di polveri e detriti interni mediante apposite attrezzature di aspirazione. Verranno in seguito effettuate iniezioni di lavaggio con acqua ed alcool. Si procederà quindi all'imbibizione abbondante del supporto, mediante iniezioni, al fine di facilitare la fuoriuscita di eventuali sali ed evitare bruciature della nuova malta.

Sarà poi necessario far riaderire al supporto l'intonaco distaccato, ponendo sulla superficie del cotone bagnato ed esercitando una lieve pressione tramite un'assicella.

Le iniezioni dovranno essere effettuate, fino a rifiuto, dal basso verso l'alto per permettere la fuoriuscita dell'aria; durante tutta l'operazione si continuerà ad esercitare una leggera pressione. Si procederà sigillando le parti iniettate.

*Consolidamento degli stucchi*

Nel caso si siano verificati distacchi di lamine decorative o il materiale si presenti decoesionato, potranno essere utilizzate resine in emulsione acquosa, applicate a pennello su carta giapponese. Qualora l'elemento presenti distacchi dal supporto murario, il riancoraggio potrà avvenire mediante l'iniezione di miscele idrauliche a base di calce idrata e cocciopesto o pozzolana, eventualmente addizionate con fluidificante e miscele adesive. Le eventuali nuove armature devono essere in acciaio inossidabile o vetroresina.

*Consolidamento dei materiali lapidei*

È adatto un consolidante composto da esteri etilici dell'acido silicico. Una dispersione acquosa pronta all'uso di un metacrilato, è adatta al trattamento di calcari e di materiali porosi.

*Consolidamento di particolari architettonici*

Le superfici si consolidano e si proteggono solo dopo un'accurata ed approfondita pulizia.

Le tecniche di consolidamento più usate sono:

- la tecnica del vuoto, adatta per il consolidamento di particolari architettonici di piccole e medie dimensioni. Il manufatto, tenuto sotto l'azione del vuoto, ha la possibilità di assorbire notevoli quantitativi di sostanza impregnante; l'azione del vuoto, inoltre, è efficace, anche, per eliminare l'umidità e le polveri presenti all'interno dei pori;
- la tecnica delle tasche: ricoperti i manufatti deteriorati con uno strato di cotone idrofilo, si applica una gronda di cartone impermeabile e si avvolge il tutto con fogli di polietilene raccordato nella parte superiore con dei tubetti adduttori.

L'impregnante, spinto da una pompa a bassa pressione, satura tramite i tubetti adduttori il cotone che, aderendo alla superficie del manufatto, gli trasmette la sostanza consolidante. L'eccesso di impregnazione percola nella gronda e rientra in circolo mediante un recipiente di raccolta collegato alla pompa. In questo modo, la resina bagna la struttura per tutto il tempo occorrente all'ottenimento del grado d'impregnazione voluto.

È necessario adattare le modalità operative e le quantità d'impregnazione al livello di degrado del manufatto che si potrà presentare costituito da:

- materiali fortemente alterati: in questo caso è necessaria una maggiore quantità di sostanza consolidante;
- materiali poco alterati: in questo caso, essendo poco porosi e compatti, occorre una quantità minima di sostanza impregnante.

## **Art. XXII Trattamento di protezione dei materiali**

### *Protezione delle rocce sedimentarie*

- Travertino, pietra d'Angera, pietra di Verona e pietra tenera dei Colli Berici - Prevede l'applicazione di alchil-aril-polisilossani e miscele di resine acriliche e siliconiche.

### *Protezione delle rocce metamorfiche (marmi, serpentini, miscoscisti, calciscisto)*

### *Protezione di cotto e laterizi*

Si possono usare come protettivi alchil-aril-polisilossani (resine siliconiche) o miscele di resine acriliche e siliconiche. I pavimenti in cotto potranno essere protetti con olio di lino crudo in ragia vegetale al 5%.

### *Protezione del calcestruzzo*

### *Protezione degli stucchi*

Si suggerisce l'utilizzo di resine acril-siliconiche.

## **Art. XXIII Conservazione del legno**

I prodotti da usare per la prevenzione del legname da parte di organismi vegetali e/o animali devono soddisfare i seguenti requisiti:

- tossicità per funghi ed insetti, ma estremamente limitata o nulla per l'uomo;
- possedere una viscosità sufficientemente bassa in modo da ottenere una buona capacità di penetrazione anche in profondità;
- stabilità chimica nel tempo;
- resistenza agli agenti chimico-meccanici;
- non alterare le caratteristiche intrinseche dell'essenza quali odore, colore, tenacità, caratteristiche meccaniche;
- possedere proprietà ignifughe.

Gli antisettici utilizzabili per trattamenti di preservazione potranno essere di natura organica o di natura inorganica. Saranno comunque da preferirsi i primi in quanto gli inorganici, generalmente idrosolubili, presentano l'inconveniente di essere dilavabili.

L'applicazione sarà effettuata:

- a pennello. Dopo aver pulito e/o neutralizzato la superficie da trattare (con applicazione di solvente) si applicherà la soluzione di resina a pennello morbido fino al rifiuto. Il trattamento

di impregnazione andrà iniziato con resina in soluzione particolarmente diluita e si aumenterà via via la concentrazione fino ad effettuare le ultime passate con una concentrazione superiore allo standard;

- a spruzzo. Dopo aver pulito e/o neutralizzato con solvente la superficie da impregnare si applicherà la soluzione a spruzzo fino al rifiuto. Il trattamento andrà iniziato con resina in soluzione particolarmente diluita e si aumenterà via via la concentrazione fino ad effettuare le ultime passate con una concentrazione superiore allo standard;
- per iniezione. Si introdurranno nel legno da impregnare appositi iniettori con orifizio variabile (2/4,5 mm). L'iniettore conficcato in profondità nel legno permetterà la diffusione del prodotto impregnante nelle zone più profonde.

Per arrestare il deterioramento e comunque per impostare una efficace azione di consolidamento potranno essere utilizzate varie resine:

- resine naturali. Prima di essere applicate dovranno sciogliersi in solvente che, evaporando determina il deposito della resina nei pori e nelle fessure del legno. A causa del rapido deterioramento e/o invecchiamento, le resine naturali potranno essere utilizzate solo in casi particolari. Risultati analoghi si possono ottenere usando cere naturali fuse o sciolte in solvente oppure olio di lino cotto;
- oli siccativi e resine alchidiche siccative. Il procedimento consiste nel fare assorbire dal legno materiali termoplastici sciolti in adatto solvente che tende col tempo a trasformare i polimeri solidi reticolati per effetto dell'ossigeno dell'aria. Tale impregnazione ha più uno scopo protettivo che di miglioramento delle caratteristiche meccaniche;
- resine termoplastiche in soluzione. Il solvente, usato per sciogliere tali resine, deposita la resina nei pori e nelle fessure del legno col risultato di migliorare le caratteristiche meccaniche e la resistenza agli agenti atmosferici, nonché l'aggressione biologica e chimica;
- resine poliesteri insature. Queste resine polimerizzano a freddo previa aggiunta di un catalizzatore e di un accelerante. Presentano buona resistenza agli aggressivi chimici (ad eccezione degli alcali). L'uso di tali resine è limitato nel caso in cui si voglia ottenere una buona resistenza agli aggressivi chimici;
- resine poliuretatiche;
- resine epossidiche.

Le resine dovranno in ogni caso presentare una elevata idrofilia per permettere la penetrazione per capillarità dovendo operare su legni anche particolarmente umidi. Dovranno essere sciolte in solvente organico polare fino a garantire una viscosità non superiore a 10 cPs a 25° e un residuo secco superiore al 10% per resine a due componenti (poliuretatiche, epossidiche) e al 7% per le rimanenti. I sistemi di resine da utilizzare dovranno essere atossici e non irritanti secondo la classificazione Cee e presentare le seguenti proprietà:

- nessun ingiallimento nel tempo;
- elevata resistenza agli agenti atmosferici e ai raggi UV;
- indurimento e/o evaporazione del solvente, graduale ed estremamente lento, tale da consentire la diffusione completa del prodotto per garantire una impregnazione profonda;
- possibilità di asporto di eventuali eccessi di resina dopo 24 ore dalla applicazione, mediante l'uso di adatti solventi;
- elevata resistenza chimica, all'acqua, all'attacco biologico.

**Art. XXIV Consolidamento delle strutture***a) Strutture di fondazione**Sottofondazioni**Allargamenti fondazionali**Pali di fondazione**Micropali**b) Strutture di elevazione e delle partizioni verticali**Interventi su murature in mattoni o pietrame**Interventi su colonne e pilastri in muratura**Interventi su murature a sacco con laterizio esterno**Interventi su superfici esterne verticali di mattoni o pietre**Interventi su superfici esterne verticali in calcestruzzo**Interventi su strutture in c.a.**Interventi su colonne in c.a.**Interventi su pilastri in c.a.**c) Strutture portanti e delle partizioni orizzontali**Interventi su solai lignei**Interventi su solai in ferro e laterizio**Interventi su solai in latero-cemento**Interventi su pavimenti**d) Partizioni inclinate**Interventi su scale**e) Chiusure orizzontali**Interventi su volte in muratura**Interventi su tetti a falda con orditura lignea**Interventi su manti di copertura**f) Chiusure verticali**Interventi su infissi esterni**g) Partizioni esterne orizzontali**Interventi su balconi in ferro e laterizio**h) Consolidamento terreno di fondazione eseguito mediante l'utilizzo di resine espandenti**Personale tecnico richiesto durante le lavorazioni**Profondità e fasi d'iniezione*

*Compattazione del terreno per reazione chimica del materiale iniettato*

*Tempo di espansione del materiale iniettato*

*Volume di espansione del materiale iniettato*

*Registro delle annotazioni*

*Controllo dell'intervento d'iniezione*

*Grado di espansione*

*Modulo di elasticità*

*Stabilità della resina*

*Coefficiente di permeabilità*

*Stabilità della reazione delle resine*

*Monitoraggio dell'edificio e prove di verifica durante e a termine dell'intervento*

*Prove penetrometriche*

*Consolidamento terreno di fondazione eseguito mediante l'utilizzo di micropali coadiuvati da resina espandente ovvero micropali in acciaio*

*Calcolo della resistenza dei micropali*

*Stabilità dei micropali in gruppo*

*Micropali di prova ("micropali pilota")*

*Micropali coadiuvati da resina espandente*

*Registro delle annotazioni*

*Prove di collaudo in corso d'opera*



## **TITOLO VII - PRESCRIZIONI TECNICHE** **PER ESECUZIONE DI OPERE COMPLEMENTARI**

### **Art. XXV Opere in marmo e pietre naturali**

Le opere in marmo, pietre naturali od artificiali dovranno in genere corrispondere esattamente alle forme e dimensioni risultanti dai disegni di progetto ed essere lavorate a seconda delle prescrizioni generali del presente Capitolato o di quelle particolari impartite dalla Direzione dei Lavori all'atto dell'esecuzione.

Tutti i materiali dovranno avere le caratteristiche esteriori (grana, coloritura e venatura) e quelle essenziali della specie prescelta.

Prima di cominciare i lavori, qualora non si sia provveduto in merito avanti l'appalto da parte dell'Amministrazione appaltante, l'Impresa dovrà preparare a sue spese i campioni dei vari marmi o pietre e delle loro lavorazioni, e sottoporli all'approvazione della Direzione dei Lavori, alla quale spetterà in maniera esclusiva di giudicare se essi corrispondono alle prescrizioni. Detti campioni, debitamente contrassegnati, resteranno depositati negli Uffici della Direzione dei Lavori, quali termini di confronto e di riferimento.

Per quanto ha riferimento con le dimensioni di ogni opera nelle sue parti componenti, la Direzione dei Lavori ha la facoltà di prescrivere le misure dei vari elementi di un'opera qualsiasi (rivestimento, copertina, cornice, pavimento, colonna, ecc.), la formazione e disposizione dei vari conci e lo spessore delle lastre, come pure di precisare gli spartiti, la posizione dei giunti, la suddivisione dei pezzi, l'andamento della venatura, ecc., secondo i particolari disegni costruttivi che la stessa Direzione dei Lavori potrà fornire all'Impresa all'atto dell'esecuzione; e quest'ultima avrà l'obbligo di uniformarsi a tali norme, come ad ogni altra disposizione circa la formazione di modanature, scorniciature, gocciolatoi, ecc.

Per le opere di una certa importanza, la Direzione dei Lavori potrà, prima che esse vengano iniziate, ordinare all'Impresa la costruzione di modelli in gesso, anche in scala al vero, il tutto a spese dell'Impresa stessa, sino ad ottenere l'approvazione, prima di procedere all'esecuzione della particolare finitura.

Per tutte le opere infine è fatto obbligo all'Impresa di rilevare e controllare, a propria cura e spese, la corrispondenza delle varie opere ordinate dalla Direzione dei Lavori alle strutture rustiche esistenti, e di segnalare tempestivamente a quest'ultima ogni divergenza od ostacolo, restando essa Impresa in caso contrario unica responsabile della perfetta rispondenza dei pezzi all'atto della posa in opera.

Essa avrà pure l'obbligo di apportare alle stesse, in corso di lavoro, tutte quelle modifiche che potessero essere richieste dalla Direzione dei Lavori.

### **Art. XXVI Opere da cementista e stuccatore**

#### *Cementi decorativi*

I cementi decorativi, gettati in opera ad imitazione di pietra naturale di qualsiasi tipo e colore, comportano la formazione di uno strato superficiale con impasto di sabbia normale, polvere di marmo, graniglia e scaglia con cemento, variamente lavorato (raspato, martellinato, spuntato).

L'opera del cementista comporta la rasatura a gesso del cassero predisposto dall'Imprenditore edile, la formazione della sagoma di ornato, il necessario getto dell'impasto di cemento e graniglia (con polvere di marmo, scaglia, coloranti, ingredienti) della stessa pietra naturale da imitare con uno spessore non inferiore a 10 mm, ed esteso a tutta la parte destinata a rimanere in vista.

Eseguito a cura dell'Imprenditore edile il getto di calcestruzzo a riempimento dell'eventuale spazio residuo fra il cemento decorativo e la struttura muraria portante ed il disfacimento del cassero, il cementista provvede alla pulizia del cemento decorativo, alla ripassatura, profilatura degli spigoli, rettifica di imperfezioni, sigillature e finitura della superficie vista come prescritta.

I cementi decorativi gettati in opera comportano la fornitura dei materiali occorrenti, gesso, sabbia normale, polvere di marmo, graniglia, scaglie, cemento e le prestazioni di mano d'opera da specialista: sono escluse le prestazioni di competenza dell'Imprenditore edile (cassero, calcestruzzo, ferro di armatura, disarmo del cassero), i ponteggi, le impalcature e le opere provvisorie.

I cementi decorativi si computano a metro quadrato.

#### *Intonachi speciali*

Gli intonachi speciali, eseguiti dallo specialista (intonaco di cemento decorativo, intonaco colorato pietrificato, intonaco con graniglia lavata a getto) comportano l'applicazione alle strutture murarie di uno strato di cemento e graniglia con aggiunta di coloranti ed ingredienti particolari e finiture delle superfici viste, diverso a seconda del tipo di intonaco.

La finitura della superficie vista dell'intonaco in cemento decorativo può essere rasata, martellinata o spuntata.

Per l'intonaco colorato pietrificante, esso comporta l'applicazione di uno strato di impasto a base di cementante neutro, idrofugo in polvere, colori minerali fini, granulati quarzosi e di diverse dimensioni e dosati in modo da assicurare la massima compattezza dell'impasto, la lamatura della superficie finita; tale intonaco può essere applicato mediante spruzzatura con idonea apparecchiatura; la spruzzatura non comporta ulteriore lavorazione della superficie vista.

Per intonaco con graniglia lavata a getto, esso comporta l'applicazione di uno strato di impasto a base di cemento, sabbia, granulato di pietra naturale di colori vari prestabiliti. Successivamente all'applicazione dell'impasto, si procede con lavatura a getto, all'asportazione dello strato superficiale, rimanendo in vista la superficie granulata.

Gli intonachi si misurano in base alla loro superficie effettiva in proiezione verticale (per le pareti) ed orizzontale (per soffitti e plafoni) senza tener conto di sporgenze, rientranze e riquadri inferiori a 5 cm.

La rasatura a gesso di pareti verticali, orizzontali, inclinate, piane e curve deve essere effettuata con una miscela di gesso da stuccatore e di calce adesiva in polvere nelle proporzioni di 60 parti di gesso e 40 di calce, in spessore non inferiore a 5 mm e non superiore a 10 mm, su preesistente intonaco rustico eseguito in piano con fasce; eventuali difetti dell'intonaco rustico devono essere corretti con malta a cura e spesa dell'esecutore dell'intonaco prima che venga applicata la rasatura a gesso. Questa deve essere eseguita in piano; la superficie di essa, sia in senso verticale che orizzontale non deve presentare ondulazioni, fuori quadro, strapiombi rilevabili ad occhio nudo o con normali sistemi di controllo; gli angoli e spigoli (rientranti e sporgenti) devono risultare assolutamente rettilinei in verticale, orizzontale ed in squadra; le superfici devono essere assolutamente prive di calcinaroli, graffi, tacche, grumi, rugosità ed altri difetti che compromettano la regolarità e la planarità delle pareti e plafoni.

Il rivestimento a soffitto con pannelli di gesso armato comprende, oltre alla fornitura del pannello e relativa mano d'opera dello specialista e suo aiutante, la fornitura dei tiranti in filo di ferro zincato ed il loro aggancio alla preesistente struttura portante; qualora sia necessaria l'esecuzione di una struttura in legno, cui fissare il rivestimento di gesso, questa viene compensata a parte.

Le rasature a gesso si computano a metro quadrato di superficie effettiva e comprendono la rasatura sulle pareti, la formazione di spigoli ed angoli, le riprese, i ripristini, i ritocchi, con un minimo contabilizzato a 1 m<sup>2</sup> per la rasatura ed il rivestimento in pannelli di gesso misurati in

sviluppo di superficie, escluso aggetti, rientranze e sporgenze inferiori a 5 cm e con un minimo di 1 m per le opere misurate a metro lineare.

### **Art. XXVII Opere in legno**

Tutti i legnami da impiegarsi in opere permanenti da carpentiere (grossa armatura di tetto, travature per solai, impalcati, ecc.), devono essere lavorati con la massima cura e precisione, secondo ogni buona regola d'arte e in conformità alle prescrizioni date dalla Direzione dei Lavori.

Tutte le giunzioni dei legnami debbono avere la forma e le dimensioni prescritte, ed essere nette e precise in modo da ottenere un perfetto combaciamento dei pezzi che devono essere uniti.

Non è tollerato alcun taglio in falso, né zeppe o cunei, né qualsiasi altro mezzo di guarnitura o ripieno.

Qualora venga ordinato dalla Direzione dei Lavori, nelle facce di giunzione verranno interposte delle lamine di piombo o di zinco od anche del cartone incatramato.

Le diverse parti componenti un'opera in legname devono essere fra loro collegate solidamente in tutti i punti di contatto mediante caviglie, chiodi, squadre, staffe di ferro, chivarde, fasciature di reggia od altro, in conformità alle prescrizioni che saranno date.

Dovendosi impiegare chiodi per collegamento dei legnami, è espressamente vietato farne l'applicazione senza apparecchiarne prima il conveniente foro con succhiello.

I legnami prima della loro posizione in opera e prima dell'esecuzione della spalmatura di catrame o della coloritura, se ordinata, debbono essere congiunti in prova nei cantieri, per essere esaminati ed accettati provvisoriamente dalla Direzione dei Lavori.

Tutte le parti dei legnami che rimangono incassate nella muratura devono, prima della posa in opera, essere convenientemente spalmate di catrame vegetale o di carbolineum e tenute, almeno lateralmente e posteriormente, isolate in modo da permettere la permanenza di uno strato di aria possibilmente ricambiabile.

#### *Porte*

In base al D.M. 14 giugno 1989, n. 236 e s.m.i., "Regolamento di attuazione dell'art. 1 della legge 9 gennaio 1989, n. 13 - Prescrizioni tecniche necessarie a garantire l'accessibilità, l'adattabilità e la visitabilità degli edifici privati e di edilizia residenziale pubblica sovvenzionata e agevolata", le porte di accesso di ogni unità ambientale devono essere facilmente manovrabili, di tipo e luce netta tali da consentire un agevole transito anche da parte di persona su sedia a ruote; il vano della porta e gli spazi antistanti e retrostanti devono essere complanari.

Occorre dimensionare adeguatamente gli spazi antistanti e retrostanti, con riferimento alle manovre da effettuare con la sedia a ruote, anche in rapporto al tipo di apertura.

Sono ammessi dislivelli in corrispondenza del vano della porta di accesso di una unità immobiliare, ovvero negli interventi di ristrutturazione, purché questi siano contenuti e tali comunque da non ostacolare il transito di una persona su sedia a ruote.

Per dimensioni, posizionamento e manovrabilità la porta deve essere tale da consentire un'agevole apertura della/e ante da entrambi i lati di utilizzo; sono consigliabili porte scorrevoli o con anta a libro, mentre devono essere evitate le porte girevoli, a ritorno automatico non ritardato e quelle vetrate se non fornite di accorgimenti per la sicurezza. Le porte vetrate devono essere facilmente individuabili mediante l'apposizione di opportuni segnali. Sono da preferire maniglie del tipo a leva opportunamente curvate ed arrotondate.

La luce netta della porta di accesso di ogni edificio e di ogni unità immobiliare deve essere di almeno 80 cm. La luce netta delle altre porte deve essere di almeno 75 cm.

Gli spazi antistanti e retrostanti la porta devono essere dimensionati nel rispetto dei minimi previsti negli schemi grafici di seguito riportati.

L'altezza delle maniglie deve essere compresa tra 85 e 95 cm (consigliata 90 cm). Devono inoltre, essere preferite soluzioni per le quali le singole ante delle porte non abbiano larghezza superiore ai 120 cm, e gli eventuali vetri siano collocati ad una altezza di almeno 40 cm dal piano del pavimento. L'anta mobile deve poter essere usata esercitando una pressione inferiore a 8 kg.

### **Art. XXVIII Opere da fabbro e serramentista**

Nelle opere di ferro, questo deve essere lavorato diligentemente con maestria, regolarità di forme e precisione di dimensioni, secondo i disegni che fornirà la Direzione dei Lavori con particolare attenzione nelle saldature e ribaditure. I fori saranno tutti eseguiti con trapano; le chiodature, ribaditure, ecc. dovranno essere perfette, senza sbavature; i tagli essere limati. Saranno rigorosamente rifiutati tutti quei pezzi che presentino il più leggero indizio di imperfezione.

Ogni pezzo od opera completa in ferro dovrà essere fornita a piè d'opera con mano di antiruggine.

Per ogni opera in ferro a richiesta della Direzione dei Lavori, l'Appaltatore avrà l'obbligo di presentare il relativo modello alla preventiva approvazione. L'Impresa sarà in ogni caso obbligata a controllare gli ordinativi ed a rilevare sul posto le misure esatte delle diverse opere in ferro essendo responsabile degli inconvenienti che potessero verificarsi per l'omissione di tale controllo.

In particolare si prescrive:

- Inferriate, cancellate, ecc. - Saranno costruite a perfetta regola d'arte, secondo i tipi che verranno indicati all'atto esecutivo. Esse dovranno presentare tutti i regoli ben dritti, spianati ed in perfetta composizione. I tagli delle connessioni per i ferri incrociati mezzo a mezzo dovranno essere della massima precisione ed esattezza, ed il vuoto di uno dovrà esattamente corrispondere al pieno dell'altro, senza la minima ineguaglianza o discontinuità. Le inferriate con regoli intrecciati ad occhio non presenteranno nei buchi, formati a fuoco, alcuna fessura. In ogni caso l'intreccio dei ferri dovrà essere diritto ed in parte dovrà essere munito di occhi, in modo che nessun elemento possa essere sfilato. I telai saranno fissati ai ferri di orditura e saranno muniti di forti grappe ed arpioni, ben chiodati ai regoli di telaio in numero, dimensioni e posizioni che verranno indicate.
- Infissi in ferro - Gli infissi per finestre, vetrate ed altro, potranno essere richiesti con profilati ferro-finestra o con ferri comuni profilati. In tutti e due i casi dovranno essere simili al campione che potrà richiedere o fornire l'Amministrazione. Gli infissi potranno avere parte fissa od apribile, anche a vasistas, come sarà richiesto; le chiusure saranno eseguite a ricupero ad asta rigida, con corsa inversa ed avranno il ferro inferiore e superiore. Il sistema di chiusura potrà essere a leva od a manopola a seconda di come sarà richiesto. Le cerniere dovranno essere a quattro maschiettature in numero di due o tre parti per ciascuna partita dell'altezza non inferiore a 12 cm con ghiande terminali. Gli apparecchi di chiusura e di manovra in genere dovranno risultare bene equilibrati e non richiedere eccessivi sforzi per la chiusura. Le manopole e le cerniere, se richiesto, saranno cromate. Le ante apribili dovranno essere munite di gocciolatoio. Le ferramenta di ritegno dovranno essere proporzionate alla robustezza dell'infisso stesso.

**Art. XXIX Opere da vetraio**

Le lastre di vetro saranno di norma chiare, del tipo indicato nell'elenco prezzi; per le latrine si adatteranno vetri rigati o smerigliati, il tutto salvo più precise indicazioni che saranno impartite all'atto della fornitura dalla Direzione dei Lavori.

Per quanto riguarda la posa in opera, le lastre di vetro verranno normalmente assicurate negli appositi incavi dei vari infissi in legno con adatte puntine e mastice da vetraio (formato con gesso e olio di lino cotto), spalmando prima uno strato sottile di mastice sui margini verso l'esterno del battente nel quale deve collocarsi la lastra. Collocata queste in opera, saranno stuccati i margini verso l'interno col mastice ad orlo inclinato a 45°, ovvero si fisserà mediante regoletti di legno e viti.

Potrà inoltre esser richiesta la posa delle lastre entro intelaiature ad incastro, nel qual caso le lastre, che verranno infilate dall'apposita fessura praticata nella traversa superiore dell'infisso, dovranno essere accuratamente fissate con spessori invisibili, in modo che non vibrino.

Sugli infissi in ferro le lastre di vetro potranno essere montate o con stucco ad orlo inclinato, come sopra accennato, o mediante regoletti di metallo o di legno fissato con viti; in ogni caso si dovrà avere particolare cura nel formare un finissimo strato di stucco su tutto il perimetro della battuta dell'infisso contro cui dovrà appoggiarsi poi il vetro, e nel ristuccare accuratamente dall'esterno tale strato con altro stucco, in modo da impedire in maniera sicura il passaggio verso l'interno dell'acqua piovana battente a forza contro il vetro e far sì che il vetro riposi fra due strati di stucco (uno verso l'esterno e l'altro verso l'interno).

Potrà essere richiesta infine la fornitura di vetro isolante e diffusore, formato da due lastre di vetro chiaro dello spessore di 2,2 mm, racchiudenti uno strato uniforme (dello spessore da 3 mm) di feltro di fili e fibre di vetro trasparente, convenientemente disposti rispetto alla direzione dei raggi luminosi, racchiuso e protetto da ogni contatto con l'aria esterna mediante un bordo perimetrale di chiusura, largo da 10 a 15 mm, costituito da uno speciale composto adesivo resistente all'umidità.

Lo stucco da vetraio dovrà sempre essere protetto con una verniciatura a base di minio ed olio cotto; quello per la posa del vetro isolante e diffusore sarà del tipo speciale adatto.

Il collocamento in opera delle lastre di vetro, cristallo, ecc. potrà essere richiesto a qualunque altezza ed in qualsiasi posizione, e dovrà essere completato da una perfetta pulitura delle due facce delle lastre stesse, che dovranno risultare perfettamente lucide e trasparenti.

L'Impresa ha l'obbligo di controllare gli ordinativi dei vari tipi di vetri passabile dalla Direzione dei Lavori, rilevandone le esatte misure ed i quantitativi, e di segnalare a quest'ultima le eventuali discordanze, restando a suo completo carico gli inconvenienti di qualsiasi genere che potessero derivare dall'omissione di tale tempestivo controllo.

Essa ha anche l'obbligo della posa in opera di ogni specie di vetri o cristalli, anche se forniti da altre Ditte, a prezzi di tariffa.

Ogni rottura di vetri o cristalli, avvenuta prima della presa in consegna da parte della Direzione dei Lavori, sarà a carico dell'Impresa.

**Art. XXX Opere da lattoniere**

La chiodatura con ribattini di rame, ove occorrente, deve essere doppia con i ribattini alternati ed equidistanti uno dall'altro.

La saldatura con stagno deve essere uniforme e senza interruzioni; i bracci per l'affrancatura dei tubi pluviali devono essere a distanza non superiore ad 1,5 m; le cicogne per sostegno di canali di gronda, a distanza non superiore ad 1 m.

Le sovrapposizioni devono essere non inferiori a 5 cm per i pluviali, a 15 cm per canali e scossaline.

Per i materiali in plastica le connessioni devono essere effettuate con collante in modo da garantire una perfetta tenuta, gli accoppiamenti sia verticali che orizzontali devono essere effettuati in modo da assicurare l'assorbimento delle dilatazioni termiche; in particolare gli elementi per canali di gronda devono comprendere gli angolari normali e speciali, i raccordi, le testate esterne ed interne, con o senza scarico a seconda delle esigenze dell'opera da compiere.

I manufatti in latta, in lamiera di ferro nera o zincata, in ghisa, in zinco, in rame, in piombo, in ottone, in alluminio o in altri materiali dovranno essere delle dimensioni e forme richieste nonché lavorati a regola d'arte, con la maggiore precisione.

Detti lavori saranno dati in opera, salvo contraria precisazione contenuta nella tariffa dei prezzi, completi di ogni accessorio necessario al loro perfetto funzionamento, come raccordi di attacco, coperchio, viti di spurgo in ottone o bronzo, pezzi speciali e sostegni di ogni genere (braccetti, grappe, ecc.). Saranno inoltre verniciati con una mano di catrame liquido, ovvero di minio di piombo ed olio di lino cotto, od anche con due mani di vernice comune, a seconda delle disposizioni della Direzione dei Lavori.

Le giunzioni dei pezzi saranno fatte mediante chiodature, ribattiture, o saldature, secondo quanto prescritto dalla stessa Direzione ed in conformità ai campioni, che dovranno essere presentati per l'approvazione.

L'Impresa ha l'obbligo di presentare, a richiesta della Direzione dei lavori, i progetti delle varie opere, tubazioni, reti di distribuzione, di raccolta, ecc. completi dei relativi calcoli, disegni e relazioni, di apportarvi le modifiche che saranno richieste e di ottenere l'approvazione da parte della Direzione stessa prima dell'inizio delle opere stesse.

### **Art. XXXI Opere da pittore**

Qualunque tinteggiatura, coloritura o verniciatura dovrà essere preceduta da una conveniente ed accuratissima preparazione delle superfici, e precisamente da raschiature, scrostature, eventuali riprese di spigoli e tutto quanto occorre per uguagliare le superfici medesime.

Successivamente le dette superfici dovranno essere perfettamente levigate con carta vetrata e, quando trattasi di coloriture o verniciature, nuovamente stuccate, quindi pomciate e lisciate, previa imprimitura, con modalità e sistemi atti ad assicurare la perfetta riuscita del lavoro.

Speciale riguardo dovrà aversi per le superfici da rivestire con vernici.

Le tinteggiature, coloriture e verniciature dovranno, se richiesto, essere anche eseguite con colori diversi su una stessa parete, complete di filettature, zoccoli e quant'altro occorre per l'esecuzione dei lavori a regola d'arte.

La scelta dei colori è dovuta al criterio insindacabile della Direzione dei Lavori e non sarà ammessa alcuna distinzione tra colori ordinari e colori fini, dovendosi in ogni caso fornire i materiali più fini e delle migliori qualità.

Le successive passate di coloriture ad olio e verniciature dovranno essere di tonalità diverse, in modo che sia possibile, in qualunque momento, controllare il numero delle passate che sono state applicate.

In caso di contestazione, qualora l'impresa non sia in grado di dare la dimostrazione del numero di passate effettuate, la decisione sarà a sfavore dell'Impresa stessa. Comunque essa ha l'obbligo, dopo l'applicazione di ogni passata e prima di procedere all'esecuzione di quella successiva, di farsi rilasciare dal personale della Direzione dei Lavori una dichiarazione scritta.

Prima d'iniziare le opere da pittore, l'Impresa ha inoltre l'obbligo di eseguire nei luoghi e con le modalità che le saranno prescritti, i campioni dei vari lavori di rifinitura, sia per la scelta delle tinte che per il genere di esecuzione, e di ripeterli eventualmente con le varianti richieste, sino ad ottenere l'approvazione della Direzione dei Lavori. Essa dovrà infine adottare ogni precauzione e mezzo atti ad evitare spruzzi o macchie di tinte o vernici sulle opere finite (pavimenti, rivestimenti, infissi, ecc.), restando a suo carico ogni lavoro necessario a riparare i danni eventualmente arrecati.

#### *Verniciature su legno*

Per le opere in legno, la stuccatura ed imprimitura dovrà essere fatta con mastici adatti, e la levigatura e rasatura delle superfici dovrà essere perfetta.

#### *Verniciature su metalli*

Per le opere metalliche la preparazione delle superfici dovrà essere preceduta dalla raschiatura delle parti ossidate.

Le opere dovranno eseguirsi di norma combinando opportunamente le operazioni elementari e le particolari indicazioni che seguono.

La Direzione dei Lavori avrà la facoltà di variare, a suo insindacabile giudizio, le opere elementari elencate in appresso, sopprimendone alcune od aggiungendone altre che ritenesse più particolarmente adatte al caso specifico e l'impresa dovrà uniformarsi a tali prescrizioni senza potere perciò sollevare eccezioni di sorta. Il prezzo dell'opera stessa subirà in conseguenza semplici variazioni in meno od in più, in relazione alle varianti introdotte ed alle indicazioni, della tariffa prezzi, senza che l'Impresa possa accampare perciò diritto a compensi speciali di sorta.

- a) Tinteggiatura a calce - La tinteggiatura a calce degli intonaci interni e la relativa preparazione consisterà in:
- spolveratura e raschiatura delle superfici;
  - prima stuccatura a gesso e colla;
  - levigatura con carta vetrata;
  - applicazione di due mani di tinta a calce.

Gli intonaci nuovi dovranno già aver ricevuto la mano di latte di calce denso (sciabaltura).

- b) Tinteggiatura a colla e gesso - Saranno eseguite come appresso:
- spolveratura e ripulitura delle superfici;
  - prima stuccatura a gesso e colla;
  - levigatura con carta vetrata;
  - spalmatura di colla temperata;
  - rasatura dell'intonaco ed ogni altra idonea preparazione;
  - applicazione di due mani di tinta a colla e gesso.

Tale tinteggiatura potrà essere eseguita a mezze tinte oppure a tinte forti e con colori fini.

- c) Verniciature ad olio - Le verniciature comuni ad olio su intonaci interni saranno eseguite come appresso:
- spolveratura e ripulitura delle superfici;
  - prima stuccatura a gesso e a colla;
  - levigatura con carta vetrata;
  - spalmatura di colla forte;
  - applicazione di una mano preparatoria di vernice ad olio con aggiunta di acquaragia per facilitare l'assorbimento, ed eventualmente di essiccativo;
  - stuccatura con stucco ad olio;
  - accurato levigatura con carta vetrata e lisciatura;

- seconda mano di vernice ad olio con minori proporzioni di acquaragia;
- terza mano di vernice ad olio con esclusione di diluente.

Per la verniciatura comune delle opere in legno le operazioni elementari si svolgeranno come per la verniciatura degli intonaci, con l'omissione delle stuccatura e della spalmatura con colla; per le opere in ferro, la verniciatura sarà preceduta da applicazione di antiruggine.

- d) Verniciature a smalto comune. - Saranno eseguite con appropriate preparazioni, a seconda del grado di rifinitura che la Direzione dei Lavori vorrà conseguire ed a seconda del materiale da ricoprire (intonaci, opere in legno, ferro, ecc.). A superficie debitamente preparata si eseguiranno le seguenti operazioni:
- applicazione di una mano di vernice a smalto con lieve aggiunta di acquaragia;
  - leggera pomiciatura a panno;
  - applicazione di una seconda mano di vernice a smalto con esclusione di diluente.
- e) Verniciature con vernici pietrificanti e lavabili a base di bianco di titanio, su intonaci, tipo con superficie finita liscia o "buccia d'arancio":
- spolveratura, ripulitura e levigatura delle superfici con carta vetrata;
  - stuccatura a gesso e colla;
  - mano di leggera soluzione fissativa di colla in acqua;
  - applicazione di uno strato di standolio con leggera aggiunta di biacca in pasta, il tutto diluito con acquaragia;
  - applicazione a pennello di due strati di vernice a base di bianco di titanio diluita con acquaragia e con aggiunta di olio di lino cotto in piccola percentuale; il secondo strato sarà eventualmente battuto;
  - con spazzola per ottenere la superficie a buccia d'arancio.
- f) Verniciature con vernici pietrificanti e lavabili a base di bianco di titanio, su intonaci, tipo con superficie finita liscia o "buccia d'arancio", tipo "battuto" con superficie a rilievo:
- spolveratura, ripulitura e levigatura delle superfici con carta vetrata;
  - stuccatura a gesso e colla;
  - mano di leggera soluzione fissativa di colla in acqua;
  - applicazione a pennello di uno strato di vernice come sopra cui sarà aggiunto del bianco di Meudon in polvere nella percentuale occorrente per ottenere il grado di rilievo desiderato;
  - battitura a breve intervallo dall'applicazione 4), eseguita con apposita spazzola, rulli di gomma, ecc.

## **Art. XXXII Opere da tappeziere**

### *Tappezzeria con carta o stoffa*

Le pareti sulle quali deve essere applicata la tappezzeria saranno preparate diligentemente come per le tinteggiature, e successivamente lavate con acqua di colla.

La tappezzeria verrà applicata con colla di farina scevra di granuli e dovrà risultare perfettamente distesa e aderente, senza asperità, con le giunzioni bene sovrapposte ed esattamente verticali, in modo che vi sia esatta corrispondenza nel disegno; sarà, inoltre, completata in alto e in basso con fasce e bordature e con filettature a tinta in corrispondenza dei vani di finestra o di porta.

Se richiesto dalla Direzione dei Lavori, le pareti saranno preventivamente ricoperte da un primo strato di carta fodera.



**Art. XXXIII Opere in vetrocemento**

*Opere in vetrocemento*

*Opere in vetrocemento armato*

**Art. XXXIV Opere di impermeabilizzazione**

La pasta di asfalto per stratificazioni impermeabilizzanti di terrazzi, coperture, fondazioni, ecc., risulterà dalla fusione di:

- 60 parti in peso di mastice di asfalto naturale (in pani);
- 4 parti in peso di bitume naturale raffinato;
- 36 parti in peso di sabbia vagliata, lavata e ben secca.

Nella fusione i componenti saranno ben mescolati perché l'asfalto non carbonizzi e l'impasto diventi omogeneo.

La pasta di asfalto sarà distesa a strati e a strisce parallele, dello spessore prescritto con l'ausilio delle opportune guide di ferro, compressa e spianata con la spatola e sopra di essa, mentre è ancora ben calda, si spargerà della sabbia silicea di granulometria fine uniforme la quale verrà battuta per ben incorporarla nello strato asfaltico.

Nelle impermeabilizzazioni eseguite con l'uso di cartafeltro e cartonfeltro questi materiali avranno i requisiti prescritti e saranno posti in opera mediante i necessari collanti con i giunti sfalsati.

Qualsiasi impermeabilizzazione sarà posta su piani predisposti con le opportune pendenze.

Le impermeabilizzazioni, di qualsiasi genere, dovranno essere eseguite con la maggiore accuratezza possibile (specie in vicinanza di fori, passaggi, cappe, ecc.); le eventuali perdite che si manifestassero in esse, anche a distanza di tempo e sino al collaudo, dovranno essere riparate ed eliminate dall'Impresa, a sua cura e spese, compresa ogni opera di ripristino.

**Art. XXXV Opere di pavimentazione e rivestimento**

Per quanto attiene ai pavimenti, il D.M. 14 giugno 1989, n. 236 e s.m.i., "Regolamento di attuazione dell'art. 1 della legge 9 gennaio 1989, n. 13 - Prescrizioni tecniche necessarie a garantire l'accessibilità, l'adattabilità e la visitabilità degli edifici privati e di edilizia residenziale pubblica sovvenzionata e agevolata", prescrive che questi devono essere di norma orizzontali e complanari tra loro e, nelle parti comuni e di uso pubblico, non sdruciolevoli.

Eventuali differenze di livello devono essere contenute ovvero superate tramite rampe con pendenza adeguata in modo da non costituire ostacolo al transito di una persona su sedia a ruote. Nel primo caso si deve segnalare il dislivello con variazioni cromatiche; lo spigolo di eventuali soglie deve essere arrotondato.

Nelle parti comuni dell'edificio, si deve provvedere ad una chiara individuazione dei percorsi, eventualmente mediante una adeguata differenziazione nel materiale e nel colore delle pavimentazioni. I grigliati utilizzati nei calpestii debbono avere maglie con vuoti tali da non costituire ostacolo o pericolo rispetto a ruote, bastoni di sostegno ecc.; gli zerbini devono essere incassati e le guide solidamente ancorate. Qualora i pavimenti presentino un dislivello, questo non deve superare i 2,5 cm.

La posa in opera dei pavimenti di qualsiasi tipo o genere dovrà venire eseguita in modo che la superficie risulti perfettamente piana ed osservando scrupolosamente le disposizioni che, di volta in volta, saranno impartite dalla Direzione dei Lavori.

I singoli elementi dovranno combaciare esattamente tra di loro, dovranno risultare perfettamente fissati al sottostrato e non dovrà verificarsi nelle connesse dei diversi elementi a contatto la benché minima ineguaglianza.

I pavimenti si addenteranno per 15 mm entro l'intonaco delle pareti, che sarà tirato verticalmente sino al pavimento, evitando quindi ogni raccordo o guscio.

Nel caso in cui venga prescritto il raccordo, debbono sovrapporsi al pavimento non solo il raccordo stesso, ma anche l'incontro per almeno 15 mm.

I pavimenti dovranno essere consegnati diligentemente finiti lavorati e senza macchie di sorta.

Resta comunque contrattualmente stabilito che per un periodo di almeno dieci giorni dopo l'ultimazione di ciascun pavimento, l'Impresa avrà l'obbligo di impedire l'accesso di qualunque persona nei locali; e ciò anche per pavimenti costruiti da altre Ditte. Ad ogni modo, ove i pavimenti risultassero in tutto o in parte danneggiati per il passaggio abusivo di persone e per altre cause, l'Impresa dovrà a sua cura e spese ricostruire le parti danneggiate.

L'Impresa ha l'obbligo di presentare alla Direzione dei Lavori i campionari dei pavimenti che saranno prescritti. Tuttavia la Direzione dei Lavori ha piena facoltà di provvedere il materiale di pavimentazione.

L'Impresa, se richiesta, ha l'obbligo di provvedere alla posa in opera al prezzo indicato nell'elenco ed eseguire il sottofondo secondo le disposizioni che saranno impartite dalla Direzione stessa.

#### *Sottofondi*

Il piano destinato alla posa dei pavimenti, di qualsiasi tipo essi siano, dovrà essere opportunamente spianato mediante un sottofondo, in guisa che la superficie di posa risulti regolare e parallela a quella del pavimento da eseguire ed alla profondità necessaria.

Il sottofondo potrà essere costituito, secondo gli ordini della Direzione dei Lavori, da un massetto di calcestruzzo idraulico o cementizio o da un gretonato, di spessore minore di 4 cm in via normale, che dovrà essere gettato in opera a tempo debito per essere lasciato stagionare per almeno 10 giorni. Prima della posa del pavimento le lesioni eventualmente manifestatesi nel sottofondo saranno riempite e stuccate con un beverone di calce o cemento, e quindi vi si stenderà, se prescritto, lo spianato di calce idraulica (camicia di calce) dello spessore da 1,5 a 2 cm. Nel caso che si richiedesse un massetto di notevole leggerezza la Direzione dei Lavori potrà prescrivere che sia eseguito in calcestruzzo in pomice.

Quando i pavimenti dovessero poggiare sopra materie comunque compressibili il massetto dovrà essere costituito da uno strato di conglomerato di congruo spessore, da gettare sopra un piano ben costipato e fortemente battuto, in maniera da evitare qualsiasi successivo cedimento.

*Pavimenti di laterizi**Pavimenti in mattonelle di cemento con o senza graniglia**Pavimenti in mattonelle greificate*

Sul massetto in calcestruzzo di cemento, si distenderà uno strato di malta cementizia magra dello spessore di 2 cm, che dovrà essere ben battuto e costipato. Quando il sottofondo avrà preso consistenza si poseranno su di esso a secco le mattonelle a seconda del disegno o delle istruzioni che verranno impartite dalla Direzione. Le mattonelle saranno quindi rimosse e ricollocate in opera con malta liquida di puro cemento, saranno premute in modo che la malta riempi e sbocchi dalle connessioni e verranno stuccate di nuovo con malta liquida di puro cemento distesa sopra. Infine la superficie sarà pulita e tirata a lucido con segatura bagnata e quindi con cera. Le mattonelle greificate, prima del loro impiego, dovranno essere bagnate a rifiuto per immersione.

*Pavimenti in lastre di marmo*

Per i pavimenti in lastre di marmo si useranno le stesse norme stabilite per i pavimenti in mattonelle di cemento.

*Pavimenti in getto di cemento**Pavimenti con rivestimento lapideo*

I marmi possono venire posati su strato di allettamento cementizio o incollati direttamente al supporto. Lo strato di allettamento può essere usualmente costituito da una stesura di malta normale di cemento con aggiunta di calce grezza in ragione di m<sup>3</sup> 0,1 per m<sup>3</sup> di impasto.

I procedimenti di lucidatura e levigatura in opera devono necessariamente venire differiti nel tempo rispetto alla posa onde evitare che tali trattamenti, che prevedono normalmente l'impiego di forti quantità di acqua e fango, possano provocare degradi alla superficie lucidata così come alla superficie muraria al contorno.

Alla posa con collante (normalmente composto da impasto di cemento e resine idrosolubili) possono venire facilmente assoggettati i rivestimenti a "tutto marmo".

In questi casi, dato il ridotto spessore dello strato di collegamento impiegato (3-4 mm) si deve operare su sottofondi particolarmente livellati e comunque resistenti, in grado di assorbire le sollecitazioni derivanti dai carichi cui la pavimentazione verrà sottoposta in fase di esercizio.

Nelle situazioni previste in modelli risolutivi isolati termicamente o acusticamente, lo strato di supporto della pavimentazione lapidea dovrà essere costituito non da un semplice strato di livellamento, ma da un vero e proprio strato di ripartizione dei carichi.

Nel caso di pavimentazione con rivestimento lapideo posato su strato legante cementizio con tecnica convenzionale, non si deve trascurare l'esigenza di frazionare la pavimentazione con giunti di dilatazione estesi a tutto lo spessore dello strato di allettamento, in campi non superiori ai m<sup>2</sup> di superficie; da ridurre ulteriormente nel caso di pavimentazioni contenenti impianti di riscaldamento di tipo radiante.

*Pavimenti a bollettonato**Pavimenti in legno ("parquet")*

Tali pavimenti dovranno essere eseguiti con legno di rovere, prima scelta conforme alle norme UNI 4373, di 22 mm di spessore di 6-9 cm di larghezza, 50-100 cm di lunghezza ben stagionato e profilato di tinta e grana uniforme, a coste perfettamente parallele. I listoncini saranno ancorati ad un adeguato piano di posa.

Lungo il perimetro degli ambienti dovrà collocarsi un coprifilo in legno all'unione tra pavimento e pareti.

La posa in opera si effettuerà solo dopo il completo prosciugamento del sottofondo. Le precauzioni da adottarsi in questi casi consigliano di evitare la posa in presenza di valori di umidità del supporto superiori al 14%.

Accanto allo strato di supporto vero e proprio dovranno inoltre venire analizzate anche natura e condizioni degli strati sottostanti, con particolare riferimento ad eventuali strati di livellamento, frequentemente realizzati in impasti di calcestruzzo particolarmente porosi ed imbibibili o allo stesso impalcato strutturale anch'esso costituito da alleggerimenti con cavità molto adatte a ritenere l'acqua di costruzione.

È necessario quindi evitare in ogni modo il contatto della pavimentazione con gli elementi umidi del sistema attraverso l'impiego di strati separatori continui posati al di sotto dello strato di supporto. Per tali strati occorre seguire alcune prescrizioni quali: saldatura tra i teli, risvolti in corrispondenza di elementi verticali (pilastri) o in corrispondenza di attraversamenti impiantistici.

Accanto a queste misure d'ordine generale, andranno collocate scelte specifiche rivolte a consentire, perimetralmente al sistema di pavimentazione, il recupero degli incrementi dimensionali dovuti alla eventuale dilatazione attraverso la realizzazione dei giunti di dilatazione, o alla eliminazione di possibili attrezzamenti impiantistici nel supporto con particolare riferimento alle canalizzazioni, per le quali può essere prevedibile l'insorgere di fenomeni di condensazione superficiale.

La posa dovrà essere fatta a perfetta regola d'arte, senza discontinuità, gibbosità od altro; le doghe saranno disposte a spina di pesce con l'interposizione di bindelli fra il campo e la fascia di quadratura.

I pavimenti di parquet dovranno essere lavati e lucidati con doppia spalmatura di cera, da eseguirsi l'una a lavoro ultimato, l'altra all'epoca che sarà fissata dalla Direzione dei Lavori.

#### *Pavimentazione in grigliato metallico*

La posa potrà andare dal semplice accostamento e giustapposizione degli elementi, al loro fissaggio, tramite bullonatura o sistemi di ancoraggio necessari mediante staffe e casellotti metallici, all'inserimento di supporti elastici per l'ammortizzazione dei rumori d'urto.

*Rivestimenti di pareti*

I rivestimenti in materiale di qualsiasi genere dovranno essere eseguiti a perfetta regola d'arte, con il materiale prescelto dall'Amministrazione appaltante, e conformemente ai campioni che verranno volta a volta eseguiti, a richiesta della Direzione dei Lavori.

Particolare cura dovrà porsi nella posizione in sito degli elementi, in modo che questi a lavoro ultimato risultino perfettamente aderenti al retrostante intonaco.

Pertanto, i materiali porosi prima del loro impiego dovranno essere immersi nell'acqua fino a saturazione, e dopo aver abbondantemente inaffiato l'intonaco delle pareti, alle quali deve applicarsi il rivestimento, saranno allettati con malta cementizia normale, nelle qualità necessarie e sufficienti.

Gli elementi del rivestimento dovranno perfettamente combaciare fra loro e le linee dei giunti, debitamente stuccate con cemento bianco o diversamente colorato, dovranno risultare, a lavoro ultimato, perfettamente allineate. I rivestimenti dovranno essere convenientemente lavati e puliti.

L'applicazione del linoleum alle pareti sarà fatta nello stesso modo che per i pavimenti, avendo, anche per questo caso, cura di assicurarsi che la parete sia ben asciutta.

**Art. XXXVI Sistemazioni a verde****Art. XXXVII Opere varie**

In mancanza di norme speciali, verranno seguite le migliori regole d'arte e si seguiranno i lavori nel miglior modo possibile, impegnandovi tutti i mezzi necessari.

Per la misurazione di tali opere, si seguiranno le norme indicate dalla descrizione dei lavori dell'elenco prezzi ed in mancanza di queste da quelle che saranno dettate dal Direttore dei Lavori in base alle normali consuetudini locali.

**TITOLO VIII – ORDINE DA TENERSI NELL'ANDAMENTO DEI LAVORI**

In genere l'Appaltatore avrà facoltà di sviluppare i lavori nel modo che crederà più conveniente per darli perfettamente compiuti nel termine contrattuale purché, a giudizio della Direzione dei Lavori, non riesca pregiudizievole alla buona riuscita delle opere ed agli interessi dell'Amministrazione.

È cura dell'Appaltatore verificare, preventivamente all'avvio dei lavori di demolizione, le condizioni di conservazione e di stabilità dell'opera nel suo complesso, delle singole parti della stessa, e degli eventuali edifici adiacenti all'oggetto delle lavorazioni di demolizione.

È altresì indispensabile che il documento di accettazione dell'appalto e di consegna dell'immobile da parte della Stazione appaltante sia accompagnato da un programma dei lavori redatto dall'Appaltatore consultata la Direzione dei Lavori e completo dell'indicazione della tecnica di demolizione selezionata per ogni parte d'opera, dei mezzi tecnici impiegati, del personale addetto, delle protezioni collettive ed individuali predisposte, della successione delle fasi di lavorazione previste.

In seguito all'accettazione scritta da parte della Direzione dei Lavori di tale documento di sintesi della programmazione dei lavori sarà autorizzato l'inizio lavori, previa conferma che l'Appaltatore provvederà all'immediata sospensione dei lavori in caso di pericolo per le persone, le cose della Stazione appaltante e di terzi.

Ogni lavorazione sarà affidata a cura ed onere dell'Appaltatore a personale informato ed addestrato allo scopo e sensibilizzato ai pericoli ed ai rischi conseguenti alla lavorazione.

L'Appaltatore dichiara di utilizzare esclusivamente macchine ed attrezzature conformi alle disposizioni legislative vigenti, e si incarica di far rispettare questa disposizione capitolare anche ad operatori che per suo conto o in suo nome interferiscono con le operazioni o le lavorazioni di demolizione (trasporti, apparati movimentatori a nolo, ecc.).

Sarà cura dell'Appaltatore provvedere alla redazione di un piano di emergenza per le eventualità di pericolo immediato con l'obiettivo di proteggere gli operatori di cantiere, le cose della Committenza e di terzi, l'ambiente e i terzi non coinvolti nei lavori.

In materia si fa riferimento agli articoli 150, 151, 152, 153, 154, 155 e 184 del d.lgs. 81/08 e successivo D.Lgs. correttivo ed integrativo pubblicato il 3 agosto 2009, n. 106.

L'Amministrazione si riserva in ogni modo il diritto di stabilire l'esecuzione di un determinato lavoro entro un congruo termine perentorio o di disporre l'ordine di esecuzione dei lavori nel modo che riterrà più conveniente, specialmente in relazione alle esigenze dipendenti dalla esecuzione di opere ed alla consegna delle forniture escluse dall'appalto, senza che l'Appaltatore possa rifiutarsi o farne oggetto di richiesta di speciali compensi.

**NORME GENERALI PER IL COLLOCAMENTO IN OPERA**

La posa in opera di qualsiasi materiale, apparecchio o manufatto, consisterà in genere nel suo prelevamento dal luogo di deposito, nel suo trasporto in sito (intendendosi con ciò tanto il trasporto in piano o in pendenza, che il sollevamento in alto o la discesa in basso, il tutto eseguito con qualsiasi sussidio o mezzo meccanico, opera provvisoria, ecc.), nonché nel collocamento nel luogo esatto di destinazione, a qualunque altezza o profondità ed in qualsiasi posizione, ed in tutte le opere conseguenti (tagli di strutture, fissaggio, adattamenti, stuccature e riduzioni in pristino).

L'Impresa ha l'obbligo di eseguire il collocamento di qualsiasi opera od apparecchio che gli venga ordinato dalla Direzione dei Lavori, anche se forniti da altre Ditte.

Il collocamento in opera dovrà eseguirsi con tutte le cure e cautele del caso; il materiale o manufatto dovrà essere convenientemente protetto, se necessario, anche dopo collocato, essendo

l'Impresa unica responsabile dei danni di qualsiasi genere che potessero essere arrecati alle cose poste in opera, anche dal solo traffico degli operai durante e dopo l'esecuzione dei lavori, sino al loro termine e consegna, anche se il particolare collocamento in opera si svolge sotto la sorveglianza e assistenza del personale di altre Ditte, fornitrici del materiale o del manufatto.

#### COLLOCAMENTO DI MANUFATTI IN LEGNO

I manufatti in legno come infissi di finestre, porte, vetrate, ecc., saranno collocati in opera fissandoli alle strutture di sostegno, mediante, a seconda dei casi, grappe di ferro, ovvero viti assicurate a tasselli di legno od a controtelai debitamente murati.

Tanto durante la loro giacenza in cantiere, quanto durante il loro trasporto, sollevamento e collocamento in sito, l'Impresa dovrà curare che non abbiano a subire alcun guasto o lordura, proteggendoli convenientemente da urti, da schizzi di calce, tinta o vernice, ecc.

Nel caso di infissi di qualsiasi tipo muniti di controtelaio, l'Impresa sarà tenuta ad eseguire il collocamento in opera anticipato, a murature rustiche, a richiesta della Direzione dei Lavori.

Nell'esecuzione della posa in opera le grappe dovranno essere murate a calce o cemento, se ricadenti entro strutture murarie; fissate con piombo e battute a mazzolo, se ricadenti entro pietre, marmi, ecc.

Sarà a carico dell'Impresa ogni opera accessoria occorrente per permettere il libero e perfetto movimento dell'infisso posto in opera (come scalpellamenti di piattabande, ecc.), come pure la verifica che gli infissi abbiano assunto l'esatta posizione richiesta, nonché l'eliminazione di qualsiasi imperfezione che venisse riscontrata, anche in seguito, sino al momento del collaudo.

#### COLLOCAMENTO DI MANUFATTI IN FERRO

I manufatti in ferro, quali infissi di porte, finestre, vetrate, ecc., saranno collocati in opera con gli stessi accorgimenti e cure, per quanto applicabili, prescritti all'articolo precedente per le opere in legno.

Nel caso di infissi di qualsiasi tipo muniti di controtelaio, l'Impresa avrà l'obbligo, a richiesta della Direzione dei Lavori, di eseguirne il collocamento; il collocamento delle opere di grossa carpenteria dovrà essere eseguito da operai specialisti in numero sufficiente affinché il lavoro proceda con la dovuta celerità. Il montaggio dovrà essere fatto con la massima esattezza, ritoccando opportunamente quegli elementi che non fossero a perfetto contatto reciproco e tenendo opportuno conto degli effetti delle variazioni termiche.

Dovrà tenersi presente infine che i materiali componenti le opere di grossa carpenteria, ecc., debbono essere tutti completamente recuperabili, senza guasti né perdite.

#### COLLOCAMENTO DI MANUFATTI IN MARMO E PIETRE

Tanto nel caso in cui la fornitura dei manufatti le sia affidata direttamente, quanto nel caso in cui venga incaricata della sola posa in opera, l'Impresa dovrà avere la massima cura per evitare, durante le varie operazioni di scarico, trasporto e collocamento in sito e sino a collaudo, rotture, scheggiature, graffi, danni alle lucidature, ecc. Essa pertanto dovrà provvedere a sue spese alle opportune protezioni, con materiale idoneo, di spigoli, cornici, colonne, scolini, pavimenti, ecc., restando obbligata a riparare a sue spese ogni danno riscontrato, come a risarcirne il valore quando, a giudizio insindacabile della Direzione dei Lavori, la riparazione non fosse possibile.

Per ancorare i diversi pezzi di marmo o pietra, si adopereranno grappe, perni e staffe, in ferro zincato o stagnato, od anche in ottone o rame, di tipi e dimensioni adatti allo scopo ed agli sforzi cui saranno assoggettati, e di gradimento della Direzione dei Lavori.

Tali ancoraggi saranno saldamente fissati ai marmi o pietre entro apposite incassature di forma adatta, preferibilmente a mezzo di piombo fuso e battuto a mazzuolo, e murati nelle murature di sostegno con malta cementizia. I vuoti che risulteranno tra i rivestimenti in pietra o marmo e le retrostanti murature dovranno essere diligentemente riempiti con malta idraulica fina o mezzana, sufficientemente fluida e debitamente scagliata, in modo che non rimangano vuoti di alcuna entità. La stessa malta sarà impiegata per l'allettamento delle lastre in piano per pavimenti, ecc.

È vietato l'impiego di agglomerante cementizio a rapida presa, tanto per la posa che per il fissaggio provvisorio dei pezzi, come pure è vietato l'impiego della malta cementizia per l'allettamento dei marmi.

L'Impresa dovrà usare speciali cure ed opportuni accorgimenti per il fissaggio o il sostegno di stipiti, architravi, rivestimenti, ecc., in cui i pezzi risultino sospesi alle strutture in genere ed a quelli in cemento armato in specie: in tale caso si potrà richiedere che le pietre o marmi siano collocati in opera prima del getto, ed incorporati con opportuni mezzi alla massa della muratura o del conglomerato, il tutto seguendo le speciali norme che saranno all'uopo impartite dalla Direzione dei Lavori e senza che l'impresa abbia diritto a pretendere compensi speciali.

Tutti i manufatti, di qualsiasi genere, dovranno risultare collocati in sito nell'esatta posizione prestabilita dai disegni o dalla Direzione dei Lavori; le connessioni ed i collegamenti eseguiti a perfetto combaciamento secondo le minori regole dell'arte, dovranno essere stuccati con cemento bianco o colorato, a seconda dei casi, in modo da risultare il meno appariscenti che sia possibile, e si dovrà curare di togliere ogni zeppa o cuneo di legno al termine della posa in opera.

I piani superiori delle pietre o marmi posti all'interno dovranno avere le opportune pendenze per convogliare le acque piovane, secondo le indicazioni che darà la Direzione dei Lavori.

Sarà in ogni caso a carico dell'Impresa, anche quando essa avesse l'incarico della sola posa in opera, il ridurre e modificare le murature ed ossature ed eseguire i necessari scalpellamenti e incisioni, in modo da consentire la perfetta posa in opera dei marmi e pietre di qualsiasi genere.

Nel caso di rivestimenti esterni potrà essere richiesto che la posa in opera delle pietre o marmi segua immediatamente il progredire delle murature, ovvero che venga eseguita in un tempo successivo, senza che l'Impresa possa accampare pretese di compensi speciali oltre quelli previsti dalla tariffa.

#### COLLOCAMENTO DI MANUFATTI VARI, APPARECCHI E MATERIALI FORNITI DALL'AMMINISTRAZIONE APPALTANTE

Qualsiasi apparecchio, materiale o manufatto fornito dall'Amministrazione appaltante sarà consegnato alle stazioni ferroviarie o in magazzini, secondo le istruzioni che l'Impresa riceverà tempestivamente.

Pertanto essa dovrà provvedere al suo trasporto in cantiere, immagazzinamento e custodia, e successivamente alla loro posa in opera, a seconda delle istruzioni che riceverà, eseguendo le opere murarie di adattamento e ripristino che si renderanno necessarie.

Per il collocamento in opera dovranno seguirsi inoltre tutte le norme indicate per ciascuna opera nei precedenti articoli del presente Capitolato, restando sempre l'Impresa responsabile della buona conservazione del materiale consegnatole, prima e dopo del suo collocamento in opera.



**TITOLO IX - PRESCRIZIONI TECNICHE IMPIANTI IDRICI ED IGIENICO - SANITARI*****Art. I Definizioni generali degli impianti***

Ferme restando le disposizioni di carattere generale riportate negli articoli contenuti nella parte generale del presente Capitolato, tutti gli impianti da realizzare dovranno osservare le prescrizioni di seguito indicate oltre a quanto contenuto nei disegni di progetto allegati e alla normativa vigente.

Le caratteristiche di ogni impianto saranno così definite:

- a) dalle prescrizioni generali del presente capitolato;
- b) dalle prescrizioni particolari riportate negli articoli seguenti;
- c) dalle eventuali descrizioni specifiche aggiunte come integrazioni o come allegati al presente capitolato;
- d) da disegni, dettagli esecutivi e relazioni tecniche allegati al progetto.

Resta, comunque, contrattualmente fissato che tutte le specificazioni o modifiche apportate nei modi suddetti fanno parte integrante del presente capitolato.

Tutte le tubazioni od i cavi necessari agli allacciamenti dei singoli impianti saranno compresi nell'appalto ed avranno il loro inizio dai punti convenuti con le Società fornitrici e, comunque, dovranno essere portati al cancello d'ingresso del lotto o dell'area di edificazione; tali allacciamenti ed i relativi percorsi dovranno comunque essere in accordo con le prescrizioni fissate dalla Direzione dei Lavori e saranno eseguiti a carico dell'Appaltatore.

***Art. II Verifiche e prove preliminari***

Durante l'esecuzione dei lavori si dovranno eseguire le verifiche e le prove preliminari di cui appresso:

- a) verifica della qualità dei materiali approvvigionati;
- b) prova preliminare per accertare che le condutture non diano luogo, nelle giunzioni, a perdite (prova a freddo); tale prova andrà eseguita prima della chiusura delle tracce, dei rivestimenti e pavimentazioni e verrà realizzata ad una pressione di 2 kg/cm<sup>2</sup> e comunque superiore a quella di esercizio;
- c) prova preliminare di tenuta a caldo e di dilatazione: con tale prova verrà accertato che l'acqua calda arrivi regolarmente a tutti i punti di utilizzo;
- d) verifica del montaggio degli apparecchi e della relativa esecuzione in modo da garantire la perfetta tenuta delle giunzioni e la totale assenza di qualunque tipo di inconveniente relativo alla rubinetteria;
- e) verifica per accertare il regolare funzionamento degli impianti completati di ogni particolare; tale prova potrà essere eseguita dopo che siano completamente ultimati tutti i lavori e le forniture.

Le verifiche e le prove di cui sopra, eseguite a cura e spese dell'Appaltatore, verranno eseguite dalla Direzione dei Lavori in contraddittorio con l'Appaltatore stesso, restando quest'ultimo, anche nel caso di esito favorevole delle prove indicate, pienamente responsabile dei difetti o delle imperfezioni degli impianti installati fino al termine del periodo di garanzia.

***Art. III Prescrizioni e prove sui materiali***

I materiali utilizzati per la realizzazione delle opere dovranno rispondere alle specifiche di progetto e alle normative vigenti. In particolare, prima dell'accettazione di tubi, giunti e pezzi speciali e in corso d'opera, potrà essere richiesto l'intervento del progettista per pareri tecnici, anche in relazione ad eventuali varianti. È facoltà dell'Appaltatore avvalersi in qualsiasi momento dell'assistenza tecnica da parte della ditta fornitrice delle tubazioni.

### *Tubazioni per impianti idrici*

Le tubazioni per impianti idrici saranno conformi alle specifiche della normativa vigente in materia ed avranno le caratteristiche indicate nel presente capitolato.

I materiali utilizzati per le tubazioni potranno essere dei tipi seguenti:

- a) tubazioni in ghisa sferoidale<sup>78</sup>;
- b) tubi in acciaio saldati<sup>79</sup>;
- c) tubi di resine termoindurenti rinforzate con fibre di vetro (PRFV), UNI 9032/08, UNI EN 1796/13 UNI EN 14364/13, 9033/88 (classe A) 1228/97 E 1229/98;
- d) tubazioni in polietilene ad alta densità (PEAD PN 16)<sup>80</sup>;
- e) tubazioni in cloruro di polivinile (PVC)<sup>81</sup>;
- f) tubazioni in polipropilene.

Sarà onere dell'Appaltatore presentare al Direttore dei Lavori prima dell'inizio delle opere eventuale campionatura dei materiali che intende fornire, relativa a tubazioni, giunzioni, pezzi speciali, ... corredata di tutta la documentazione tecnica necessaria alla verifica di conformità del materiale proposto alle prescrizioni tecniche di progetto.

All'esterno di ciascun tubo o pezzo speciale dovranno essere apposte in modo indelebile e ben leggibili le seguenti marchiature:

- marchio del produttore;
- sigla del materiale;
- data di fabbricazione;
- diametro interno o nominale;
- pressione di esercizio;
- classe di resistenza allo schiacciamento (espressa in kN/m per i materiali non normati);
- normativa di riferimento.

### *Tubazioni in ghisa*

#### *Tubazioni in acciaio<sup>82</sup>*

Dovranno essere in acciaio non legato e corrispondere alle norme UNI ed alle prescrizioni vigenti, essere a sezione circolare, avere profili diritti entro le tolleranze previste e privi di difetti superficiali sia interni che esterni.

---

<sup>78</sup> UNI EN 545/10 Tubi, raccordi ed accessori in ghisa sferoidale e loro assemblaggi per condotte d'acqua - Requisiti e metodi di prova.

<sup>79</sup> UNI EN ISO 1127/98 Tubi di acciaio inossidabile - Dimensioni, tolleranze e masse lineiche convenzionali; UNI EN 10220/03 Tubi di acciaio, saldati e senza saldatura - Dimensioni e masse lineiche; UNI EN 10217-3/05 Tubi saldati di acciaio per impieghi a pressione - Condizioni tecniche di fornitura - Parte 3: Tubi di acciaio legato a grano fine; UNI EN 10217-7/14 Tubi saldati di acciaio per impieghi a pressione - Condizioni tecniche di fornitura - Parte 7: Tubi di acciaio inossidabile; UNI EN 10312/07 Tubi saldati di acciaio inossidabile per il convogliamento di liquidi acquosi inclusa l'acqua per il consumo umano - Condizioni tecniche di fornitura.

<sup>80</sup> UNI EN 12201-1/12 Sistemi di tubazioni di materia plastica per la distribuzione dell'acqua - Polietilene (PE) - Generalità e UNI EN 12201-2/04 Sistemi di tubazioni di materia plastica per la distribuzione dell'acqua - Polietilene (PE) - Tubi.

<sup>81</sup> UNI EN 1401-1/09 Sistemi di tubazioni di materia plastica per fognature e scarichi interrati non in pressione - Policloruro di vinile non plastificato (PVC-U) - Specificazioni per i tubi, i raccordi ed il sistema.

<sup>82</sup> Circolare Min. LL.PP. 05/05/66, n. 2136 - "Istruzioni sull'impiego delle tubazioni in acciaio saldate nella costruzione degli acquedotti".

La classificazione dei tubi in acciaio è la seguente:

- tubi senza prescrizioni di qualità (Fe 33);
- tubi di classe normale (Fe 35-1/ 45-1/ 55-1/ 52-1);
- tubi di classe superiore (Fe 35-2/ 45-2/ 55-2/ 52-2).

L'acciaio delle lamiere per la realizzazione di tubi di acciaio deve essere di qualità ed avere di norma caratteristiche meccaniche e chimiche secondo la norma UNI 5335-64<sup>83</sup> o analoghe purché rientranti nei seguenti limiti:

- carico unitario di rottura a trazione non minore di 34 kg/mm<sup>2</sup>;
- rapporto tra carico snervamento e carico rottura non superiore a 0,80;
- contenuto di carbonio non maggiore di 0,29%;
- contenuto di fosforo non maggiore di 0,05%;
- contenuto di zolfo non maggiore di 0,05%;
- contenuto di fosforo e zolfo nel complesso non maggiore di 0,08%;
- contenuto di manganese non maggiore di 1,20%;
- contenuto di carbonio e di manganese tali che la somma del contenuto di carbonio e di 1/6 di quello di manganese non sia superiore a 0,45%.

Le lamiere dovranno inoltre prevedere le seguenti tolleranze:

- spessore della lamiera al di fuori dei cordoni di saldatura:
  - in meno: 12,5% ed eccezionalmente 15% in singole zone per lunghezze non maggiori del doppio del diametro del tubo;
  - in più: limitate dalle tolleranze sul peso;
- diametro esterno  $\pm 1,5\%$  con un minimo di 1 mm;
- diametro esterno delle estremità calibrate dei tubi con estremità liscia per saldatura di testa per una lunghezza non maggiore di 200 mm dalle estremità:
  - 1 mm per tubi del diametro fino a 250 mm;
  - 2,5 mm; -1 millimetro per tubi del diametro oltre i 250 mm. L'ovalizzazione delle sezioni di estremità sarà tollerata entro limiti tali da non pregiudicare l'esecuzione a regola d'arte della giunzione per saldatura di testa;
- sul diametro interno del bicchiere per giunti a bicchiere per saldatura: + 3 mm. Non sono ammesse tolleranze in meno;
- sul peso calcolato in base alle dimensioni teoriche ed al peso specifico di 7,85 kg/cm<sup>3</sup> sono ammesse le seguenti tolleranze:
  - sul singolo tubo: +10%; -8%;
  - per partite di almeno 10 t: +/-7,5%.

Lo spessore dei tubi deve soddisfare la seguente formula, con un minimo di 2,5 mm:

$$s > = P_n \cdot D_e / 200 \cdot n \cdot S$$

ove:

s = spessore teorico del tubo (mm);

P<sub>n</sub> = pressione nominale (kg/cm<sup>2</sup>);

D<sub>e</sub> = diametro esterno del tubo (mm);

<sup>83</sup> Tale norma è stata ritirata e sostituita con UNI EN 1002-1/04 Materiali metallici - Prova di trazione - Parte 1: Metodo di prova a temperatura ambiente.

S = carico unitario di snervamento minimo dell'acciaio impiegato (kg/mm<sup>2</sup>);

n = coefficiente di sicurezza allo snervamento dell'acciaio, da ammettersi non superiore a 0,5.

Tutti i tubi, prima di essere rivestiti, saranno sottoposti in officina alla prova idraulica, assoggettandoli a una pressione di prova non minore di 1,5 P<sub>n</sub>, ma tale da non produrre una sollecitazione del materiale superiore all' 80% del carico unitario di snervamento. Durante la prova il tubo sarà sottoposto a martellamento in prossimità delle saldature, ad entrambe le estremità, con martelli di peso non inferiore a 500 g e per il tempo che si riterrà sufficiente onde accertare con sicurezza che non si verificano trasudamenti, porosità, cricche ed altri difetti. La durata della prova dovrà comunque in ogni caso non essere inferiore a 10 secondi. Tubi con difetti di saldatura possono essere nuovamente saldati in maniera opportuna e dovranno essere sottoposti ad una seconda prova idraulica.

Le estremità dei tubi dovranno permettere l'attuazione di uno dei seguenti tipi di giunzione:

- saldatura di testa, con estremità del tubo calibrate con o senza smussature;
- a bicchiere, di forma cilindrica o sferica, adatto alla saldatura autogena per sovrapposizione;
- a bicchiere cilindrico o leggermente conico, a seconda dell'entità delle pressioni di esercizio, per calafataggio con materiale di ristagno.

Le lamiere costituenti le tubazioni dovranno essere soggette ai seguenti controlli:

- prova di trazione longitudinale e trasversale, prova di resilienza, da eseguirsi con le modalità definite dalle tabelle UNI 4713:1979<sup>84</sup>;
- analisi chimica, da attuarsi per ogni colata, su campioni prelevati dalle lamiere. Le lamiere dovranno essere contraddistinte dal numero di colata, che dovrà essere riportato su ciascun tubo.

Le prove dovranno essere eseguite dal fabbricante e i certificati dovranno accompagnare la fornitura per essere poi messi a disposizione del Collaudatore per conto del Committente dei tubi, il quale avrà la facoltà di fare eseguire prove di controllo.

I tubi dovranno essere soggetti ai seguenti controlli:

- prova di trazione longitudinale e trasversale su provetta ricavata dal corpo del tubo in zone normali o parallele agli andamenti delle saldature. Le modalità di esecuzione e la determinazione dei valori delle prove dovranno essere conformi a quanto prescritto nelle tabelle UNI 5465/92<sup>85</sup>;
- prova di trazione su provetta contenente il cordone di saldatura, sia trasversalmente che longitudinalmente ad essa, secondo le « Norme generali concernenti l'esecuzione e l'impiego della saldatura autogena » di cui al decreto ministeriale delle comunicazioni 26 febbraio 1936;
- prova di allargamento secondo le tabelle UNI 663<sup>86</sup>, che può sostituire le prove a) e b) per tubi di diametro esterno inferiore a 140 mm;
- prova di appiattimento trasversale per tubi di diametro non superiore a 300 mm, effettuata su anello della larghezza di 50 mm, ricavato dall'estremità del tubo. Detto anello viene collocato tra due piastre parallele con la giunzione di saldatura equidistante da esse e compresso fino a che la distanza tra le piastre si riduca a 2/3 del diametro esterno dell'anello. Durante l'operazione di appiattimento non dovranno manifestarsi né incrinature lungo la saldatura o nell'interno di essa,

---

<sup>84</sup> Tale norma è stata ritirata e sostituita con UNI EN 10045-1/92 Materiali metallici. Prova di resilienza su provetta Charpy. Metodo di prova. Attualmente la norma è stata ritirata ed è in vigore la norma UNI ISO 10045:1991

<sup>85</sup> Tale norma è stata ritirata e sostituita con UNI EN 10002-01/04 Materiali metallici - Prova di trazione - Parte 1: Metodo di prova a temperatura ambiente.

<sup>86</sup> Tale norma è stata ritirata e sostituita con UNI EN 10216-1/14 Tubi senza saldatura di acciaio per impieghi a pressione - Condizioni tecniche di fornitura - Parte 1: Tubi di acciaio non legato per impieghi a temperatura ambiente.

né difetti di laminazione o bruciature nel metallo. Detta prova, per i tubi di diametro esterno superiore a 300 mm, potrà essere sostituita da prova di piegatura guidata sulla saldatura;

- controllo delle saldature. Il controllo delle saldature dovrà essere eseguito sistematicamente su tutte le saldature, a tubo nudo, con gli ultrasuoni. Nei casi di risultati incerti dovrà essere provveduto al successivo controllo radiografico. Ogni imperfezione o difetto individuato con detti controlli dovrà essere eliminato.

Tali prove dovranno essere eseguite su ogni partita di tubi contraddistinti dallo stesso numero di colata, su un tubo scelto a caso per ogni lotto di: 400 tubi o meno, per diametro esterno inferiore a 150 mm; 200 tubi o meno, per diametro esterno compreso tra 150 mm e 300; 100 tubi o meno, per diametro esterno superiore a 300 mm.

Nel caso di esito negativo la prova dovrà essere ripetuta in doppio su provini prelevati dallo stesso tubo. Se anche una sola delle controprove darà esito negativo, questa dovrà ripetersi su altri tre tubi. In caso di esito negativo anche di una sola di queste prove l'accertamento dovrà essere esteso a tutti i tubi della partita.

Dovrà essere conservata tutta la documentazione relativa alle prove sopra descritte a disposizione del Committente o del Direttore dei Lavori.

#### *Rivestimenti protettivi delle tubazioni in acciaio<sup>87</sup>*

I rivestimenti protettivi dei tubi potranno essere dei seguenti tipi:

- zincatura (da effettuare secondo le prescrizioni vigenti);
- rivestimento esterno con guaine bituminose e feltro o tessuto di vetro;
- rivestimento costituito da resine epossidiche od a base di polietilene;
- rivestimenti speciali eseguiti secondo le prescrizioni del Capitolato Speciale o della Direzione dei Lavori.

Tutti i rivestimenti dovranno essere omogenei, aderenti ed impermeabili.

I rivestimenti protettivi interni ed esterni dovranno essere dei tipi comuni a tutti i tubi di acciaio e tali da:

- proteggere efficacemente la superficie interna dall'azione aggressiva dell'acqua convogliata e la superficie esterna dall'azione aggressiva dei terreni o dell'ambiente in cui le tubazioni sono posate;
- conservare la loro integrità anche durante le operazioni di carico, scarico e trasporto nei luoghi d'impiego;
- resistere senza alterazioni sia alle temperature più elevate della stagione calda sia alle temperature più basse della stagione fredda specialmente nelle località a maggiore altitudine.

La protezione catodica verrà realizzata con anodi reattivi (in leghe di magnesio) interrati lungo il tracciato delle tubazioni ad una profondità di 1,5 m e collegati da cavo in rame.

In caso di flussi di liquidi aggressivi all'interno delle tubazioni, dovranno essere applicate delle protezioni aggiuntive con rivestimenti isolanti (resine, ecc.) posti all'interno dei tubi stessi.

#### *Tubi in polietilene ad alta densità*

#### *Tubi in PVC*

Le tubazioni in cloruro di polivinile saranno usate negli scarichi per liquidi con temperature non superiori ai 70°C. I giunti saranno del tipo a bicchiere incollato o saldato, a manicotto, a vite o a flangia. In caso di giunti di tipo rigido, si avrà cura di valutare le eventuali dilatazioni termiche

<sup>87</sup> Circolare Min. LL.PP. 05/05/66, n. 2136 - "Istruzioni sull'impiego delle tubazioni in acciaio saldate nella costruzione degli acquedotti".

lineari i cui effetti possono essere assorbiti interponendo appositi giunti di dilatazione ad intervalli regolari in relazione alle effettive condizioni di esercizio.

#### *Tubi e raccordi*

Saranno realizzati in cloruro di polivinile esenti da plastificanti. Nelle condotte con fluidi in pressione sono ammessi spessori compresi tra 1,6 e 1,8 mm, con diametri da 20 a 600 mm. I raccordi potranno essere a bicchiere o ad anello e a tenuta idraulica. La marcatura dei tubi dovrà comprendere l'indicazione del materiale, del tipo, del diametro esterno, della pressione nominale, il marchio di fabbrica, il periodo di produzione ed il marchio di conformità.

Per le giunzioni dovranno essere osservate le seguenti disposizioni:

- giunto a flangia: sarà formato da due flange, poste all'estremità dei tubi, e fissate con bulloni e guarnizioni interne ad anello posizionate in coincidenza del diametro dei tubi e del diametro tangente ai fori delle flange. Gli eventuali spessori aggiuntivi dovranno essere in ghisa;
- giunto elastico con guarnizione in gomma: è utilizzato per condotte d'acqua ed è ottenuto per compressione di una guarnizione di gomma posta all'interno del bicchiere nell'apposita sede;
- giunti saldati (per tubazioni in acciaio): dovranno essere eseguiti con cordoni di saldatura di spessore non inferiore a quello del tubo, con forma convessa, sezioni uniformi e dovranno presentarsi esenti da porosità od imperfezioni di sorta. Gli elettrodi da usare dovranno essere del tipo rivestito e con caratteristiche analoghe al metallo di base;
- giunti a vite e manicotto (per tubazioni in acciaio): dovranno essere impiegati solo nelle diramazioni di piccolo diametro; la filettatura dovrà coprire un tratto di tubo pari al diametro esterno ed essere senza sbavature;
- giunti isolanti (per tubazioni in acciaio): saranno del tipo a manicotto od a flangia ed avranno speciali guarnizioni in resine o materiale isolante; verranno impiegati per le colonne montanti delle tubazioni idriche e posti in luoghi ispezionabili oppure, se interrati, rivestiti ed isolati completamente dall'ambiente esterno.

#### *Apparecchi idraulici*

Su tutti gli apparecchi idraulici dovranno essere indicati i seguenti dati:

- nome del produttore e/o marchio di fabbrica;
- diametro nominale (DN);
- pressione nominale (PN);
- sigla del materiale con cui è costruito il corpo;
- freccia per la direzione del flusso (se determinante).

Tutti gli apparecchi ed i pezzi speciali dovranno essere conformi alle prescrizioni di progetto e corrispondere ai campioni approvati dalla Direzione dei Lavori. Ogni apparecchio dovrà essere montato e collegato alla tubazione secondo gli schemi progettuali o di dettaglio eventualmente forniti ed approvati dalla Direzione dei Lavori, dai quali risulteranno anche gli accessori necessari al montaggio di ogni apparecchio e le eventuali opere murarie previste.

La Direzione Lavori si riserva la facoltà di sottoporre a prove o verifiche i materiali forniti dall'Appaltatore intendendosi a totale carico della stessa tutte le spese occorrenti per il prelevamento ed invio, agli istituti di prova, dei campioni che la direzione intendesse sottoporre a verifica ed il pagamento della relativa tassa di prova a norma delle disposizioni vigenti.

#### **Art. IV Impianti per la produzione di acqua calda per usi igienici e sanitari**

La temperatura di erogazione dell'acqua calda per usi igienici e sanitari si intende misurata nel punto di immissione nella rete di distribuzione. Su tale temperatura è ammessa una tolleranza di +

5°C. Come temperatura di erogazione si intende la temperatura media dell'acqua in uscita dal bollitore, fluente durante l'intervallo di tempo e con la portata definita dalla norma di omologazione<sup>88</sup>.

Gli impianti centralizzati di riscaldamento di acqua per usi igienici e sanitari, al servizio di due o più appartamenti, devono essere dotati di contatori divisionali.

La distribuzione del fluido verrà affidata a collettori di opportuno diametro. Dai collettori saranno ripartiti, quindi, più circuiti nei vari diametri occorrenti per i diversi tronchi; tutte le condutture dovranno avere nei percorsi orizzontali, passaggi in traccia o sotto il solaio ove possibile (secondo le indicazioni del progetto o della Direzione dei Lavori).

Le condutture si staccheranno dalle colonne montanti verticali e dovranno essere complete di pezzi speciali, giunzioni, derivazioni, materiali di tenuta, staffe e collari di sostegno. Tutte le tubazioni e la posa in opera relativa dovranno corrispondere alle caratteristiche indicate dal presente capitolato, alle specifiche espressamente richiamate nei relativi impianti di appartenenza ed alla normativa vigente in materia.

L'Appaltatore dovrà, se necessario, provvedere alla preparazione di disegni particolareggiati da integrare al progetto occorrenti alla definizione dei diametri, degli spessori e delle modalità esecutive; l'Appaltatore dovrà, inoltre, fornire dei grafici finali con le indicazioni dei percorsi effettivi di tutte le tubazioni.

Si dovrà ottimizzare il percorso delle tubazioni riducendo, il più possibile, il numero dei gomiti, giunti, cambiamenti di sezione e rendendo facilmente ispezionabili le zone in corrispondenza dei giunti, sifoni, pozzetti, ecc.; sono tassativamente da evitare l'utilizzo di spezzoni e conseguente sovra-numero di giunti.

Nel caso di attraversamento di giunti strutturali saranno predisposti, nei punti appropriati, compensatori di dilatazione approvati dalla Direzione Lavori.

Le tubazioni interrato dovranno essere poste ad una profondità tale che lo strato di copertura delle stesse sia di almeno 1 metro.

Gli scavi dovranno essere eseguiti con particolare riguardo alla natura del terreno, al diametro delle tubazioni ed alla sicurezza durante le operazioni di posa. Il fondo dello scavo sarà sempre piano e, dove necessario, le tubazioni saranno poste in opera su un sottofondo di sabbia di 10 cm. di spessore su tutta la larghezza e lunghezza dello scavo.

Nel caso di prescrizioni specifiche per gli appoggi su letti di conglomerato cementizio o sostegni isolati, richieste di contropendenze e di qualsiasi altro intervento necessario a migliorare le operazioni di posa in opera, si dovranno eseguire le varie fasi di lavoro, anche di dettaglio, nei modi e tempi richiesti dalla Direzione dei Lavori.

Dopo le prove di collaudo delle tubazioni saranno effettuati i rinterri con i materiali provenienti dallo scavo ed usando le accortezze necessarie ad evitare danneggiamenti delle tubazioni stesse e degli eventuali rivestimenti.

Le tubazioni non interrato dovranno essere fissate con staffe o supporti di altro tipo in modo da garantire un perfetto ancoraggio alle strutture di sostegno.

Le tubazioni in vista o incassate dovranno trovarsi ad una distanza di almeno 8 cm. (misurati dal filo esterno del tubo o del suo rivestimento) dal muro; le tubazioni sotto traccia dovranno essere protette con materiali idonei.

Le tubazioni metalliche in vista o sottotraccia, comprese quelle non in prossimità di impianti elettrici, dovranno avere un adeguato impianto di messa a terra funzionante su tutta la rete.

Tutte le giunzioni saranno eseguite in accordo con le prescrizioni e con le raccomandazioni dei produttori per garantire la perfetta tenuta; nel caso di giunzioni miste la Direzione Lavori fornirà specifiche particolari alle quali attenersi.

---

<sup>88</sup> per il fabbisogno di ACQ su fa riferimento alla norma UNI TS 11300 parte 2.

L'Appaltatore dovrà fornire ed installare adeguate protezioni, in relazione all'uso ed alla posizione di tutte le tubazioni in opera e provvederà anche all'impiego di supporti antivibrazioni o spessori isolanti, atti a migliorare il livello di isolamento acustico.

Tutte le condotte destinate all'acqua potabile, in aggiunta alle normali operazioni di pulizia, dovranno essere accuratamente disinfettate.

Nelle interruzioni delle fasi di posa è obbligatorio l'uso di tappi filettati per la protezione delle estremità aperte della rete.

Le pressioni di prova, durante il collaudo, dovranno essere di 1,5-2 volte superiori a quelle di esercizio e la lettura sul manometro verrà effettuata nel punto più basso del circuito. La pressione dovrà rimanere costante per almeno 24 ore consecutive entro le quali non dovranno verificarsi difetti o perdite di qualunque tipo; nel caso di imperfezioni riscontrate durante la prova, l'Appaltatore dovrà provvedere all'immediata riparazione dopo la quale sarà effettuata un'altra prova e questo fino all'eliminazione di tutti i difetti dell'impianto.<sup>89</sup>

Le tubazioni per l'acqua verranno collaudate come sopra indicato, procedendo per prove su tratti di rete ed infine sull'intero circuito; le tubazioni del gas e quelle di scarico verranno collaudate, salvo diverse disposizioni, ad aria o acqua con le stesse modalità descritte al comma precedente.

#### *Reti di distribuzione*

Si dovranno prevedere le seguenti reti:

a) rete di distribuzione acqua fredda al servizio di:

- alimentazione dei vari apparecchi;
- alimentazione dell'impianto di innaffiamento;
- presa intercettabile per eventuale alimentazione piscine/punti esterni;

b) rete di distribuzione acqua calda per uso igienico;

c) rete di distribuzione dell'acqua calda per cucina e locale lavanderia;

d) rete di ricircolo.

Le tubazioni dell'acqua fredda dovranno essere coibentate con guaina in schiuma poliuretanicca di adeguato spessore o soluzione tecnica analoga; le tubazioni dell'acqua calda e del ricircolo saranno coibentate come sopra indicato, negli spessori conformi alla normativa vigente sui consumi energetici.

Le tubazioni verticali ed orizzontali dovranno essere sostenute da staffe e nell'attraversamento di pavimenti o pareti dovranno essere protette con idoneo materiale incombustibile per evitare il passaggio del fuoco.

Sulla sommità delle colonne montanti dovranno essere installati barilotti ammortizzatori in acciaio zincato e dovrà essere assicurata la continuità elettrica delle tubazioni nei punti di giunzione, derivazione ed installazione di valvole.

Dopo la posa in opera e prima della chiusura delle tracce o dei rinterri le tubazioni dovranno essere poste sotto carico alla pressione nominale delle valvole di intercettazione, per almeno 12 ore per verificare l'assenza di perdite; dopo le prime ore dall'inizio della prova non dovrà rilevarsi sul manometro di controllo nessun calo di pressione.

Le tubazioni, prima del montaggio della rubinetteria, dovranno essere lavate internamente per asportare i residui della lavorazione.

---

<sup>89</sup> Rif. norma UNI EN 9182 del 2014 che unitamente alla UNI EN 806-1:2008, UNI EN 806-2:2008, UNI EN 806-3:2008; sostituisce la UNI 9182:1987 +A1:1993.



Le schermature di adduzione interne, al servizio dei locali con apparecchiature, saranno realizzate con tubazioni in polietilene reticolato di qualità certificata, faranno capo a collettori di derivazione in ottone atossico con intercettazione per ogni singola utenza.

Per il dimensionamento delle tubazioni, sia in acciaio zincato che in polietilene reticolato, si dovranno assumere i seguenti valori di portata dell'acqua fredda per le varie utenze:

<b>TIPO DI APPARECCHIO</b>	<b>VELOCITÀ l/s</b>
vaso igienico	0,10
lavabo	0,10
bidet	0,10
lavello	0,15
doccia	0,15
vasca da bagno	0,30
vasca idromassaggi	0,30
presa per lavaggio pavimenti	0,15
presa per lavatrice	0,10
presa per lavastoviglie	0,10

Per l'acqua calda ad uso igienico è richiesta una rete di alimentazione ad una temperatura di 60°C; per l'acqua calda destinata alla cucina ed al locale lavanderia è richiesta una rete di alimentazione alla temperatura di 80°C.

Per l'acqua calda agli utilizzi dovrà essere considerata una portata pari all'80% della corrispondente per l'acqua fredda.

Fissata la portata erogabile dei singoli apparecchi, la portata contemporanea di ogni diramazione che alimenta un gruppo di servizi dovrà ottenersi dalla moltiplicazione, per ogni tipo di apparecchio, della portata erogabile per il numero di apparecchi ed un coefficiente di contemporaneità ricavabile dalla seguente tabella, sommando i risultati ottenuti per ogni tipo di apparecchio.

<b>NUMERO APPARECCHI</b>	<b>2</b>	<b>3</b>	<b>4</b>	<b>5</b>	<b>6</b>	<b>7</b>	<b>8</b>	<b>9</b>	<b>10</b>
<b>TIPO DI APPARECCHIO</b>	<b>Percentuale della somma delle portate singole</b>								
vaso igienico	100	67	50	40	37	37	37	30	30
lavabo	100	100	75	60	50	50	50	50	50
bidet	100	67	50	40	37	37	37	30	30
lavello	100	100	75	60	50	50	50	50	50
doccia	100	67	50	40	37	37	37	30	30

Determinata la portata di ogni singola diramazione, le portate da assumere per i tratti di colonne e dei collettori principali dovranno essere state calcolate moltiplicando la somma delle portate

contemporanee delle varie diramazioni alimentate dal tratto per un coefficiente di contemporaneità ricavabile dalla seguente tabella:

<b>Numero di diramazioni alimentate dal tratto</b>	1	2	3	4	5	6	7	8	9	10
<b>Percentuale di contemporaneità</b>	100	90	85	80	75	70	67	64	60	55

Sulla base delle portate contemporanee, il diametro delle varie tubazioni dovrà essere tale che la velocità dell'acqua in esse non superi il valore di 2 m/s e che sia decrescente nelle diramazioni fino ad un minimo di 0,5 m/s, restando fissato che le perdite di carico debbano assumere valori tali da garantire, a monte del rubinetto più distante, una pressione non inferiore a 1,5 m.

Per la distribuzione dell'acqua calda saranno realizzate due reti indipendenti come precedentemente specificato.

La miscelazione avverrà tramite miscelatori termostatici applicati nei punti di utilizzo, oppure tramite valvola miscelatrice a tre vie con sonda di temperatura.

Nel caso di impianti autonomi, il produttore d'acqua calda dovrà essere del tipo ad accumulo in acciaio zincato a caldo con fluido primario prodotto dalla caldaia nel cui vano superiore troverà sede il medesimo produttore; il complesso verrà installato nel locale centrale termica.

Le reti di distribuzione dell'acqua calda saranno realizzate a circolazione continua in modo che l'acqua raggiunga qualunque punto di erogazione alla temperatura di regime in un tempo massimo di 15 sec.

Dovrà essere realizzato, inoltre, un impianto di decalcificazione con scambiatore di calore.

Per ottenere la circolazione continua il sistema di produzione d'acqua calda sarà dotato di due elettropompe ognuna con portata pari a quella necessaria al ricircolo e con funzione di riserva l'una dell'altra.

Alla base delle colonne montanti saranno posizionate saracinesche di intercettazione in bronzo.

Le tubazioni in acciaio zincato poste sottotraccia dovranno essere protette, oltre alla coibentazione, con due mani di vernice antiruggine.

Le tubazioni di scarico degli apparecchi igienico-sanitari saranno realizzate in Geberit e collegate con colonne di scarico che dovranno essere disposte perfettamente in verticale; dove siano presenti delle riseghe nei muri i raccordi verranno eseguiti con pezzi speciali e, in corrispondenza di ogni piano, dovranno essere provviste di un tappo di ispezione.

La rete delle tubazioni comprende:

- le diramazioni ed i collegamenti orizzontali;
- le colonne di scarico (raccolta verticale);
- i collettori di scarico (rete esterna).

Le diramazioni di scarico avranno pendenze non inferiori all'1,5% ed angoli di raccordo di 45°; tutti i collegamenti, giunti e saldature dovranno essere a perfetta tenuta idraulica.

Tutte le scatole sifonate saranno poste in opera in piano perfetto con il pavimento e raccordate senza difetti di alcun genere.

Ogni colonna dovrà avere il diametro costante e sarà dotata, alla base, di sifone con tappo di ispezione alloggiato in pozzetto asciutto. Tale pozzetto sarà collegato, con tubi in PVC rigido, ai pozzetti sifonati posti ai piedi delle altre colonne di scarico ed ai pozzetti di linea necessari al collegamento con la rete fognante.

Le tubazioni di collegamento dei vari pozzetti dovranno avere un diametro minimo di 110 mm. e pendenza non inferiore al 2%, l'allaccio in fogna dovrà essere a perfetta tenuta idraulica. Le dimensioni dei pozzetti dovranno essere da un minimo di 40 x 40 ad un massimo di 60 x 60 secondo le varie profondità.

Sarà realizzata la rete fognante fino al punto di allaccio con la fognatura esterna, completa di pozzetti posti nei punti di incrocio o confluenza delle tubazioni, di scavo, rinterro ed allaccio al collettore.

Le colonne di scarico dovranno essere prolungate oltre il piano di copertura degli edifici, avere esalatori per la ventilazione, essere opportunamente ispezionabili e protette con cappelli esalatori.

Tutte le colonne di scarico dovranno essere opportunamente coibentate per l'abbattimento dei rumori. I fori di passaggio della colonna sulla copertura dovranno essere protetti con converse di materiale idoneo.

Ad ogni colonna di scarico si affiancherà quella di ventilazione primaria che si innesterà su quella di scarico nella parte superiore a circa due metri sopra l'apparecchio più alto, ed in basso ad almeno 50 cm sotto l'apparecchio più basso.

Le tubazioni di scarico dei servizi igienici, le derivazioni delle colonne di scarico e le colonne di scarico saranno realizzate in tubazioni di polipropilene o polietilene per temperature di acque di scarico fino a 120°C, con giunzioni a bicchiere o a saldare dotate, lungo il loro percorso verticale, di manicotto d'innesto per le diramazioni.

Il collegamento alla colonna di scarico sarà diretto per i vari sanitari ad eccezione delle vasche e delle docce che si collegheranno alla cassetta sifonata in polipropilene autoestinguenta innestata nel bocchettone di scarico degli apparecchi o, in loro assenza, direttamente alla colonna di scarico.

In linea di massima i diametri delle tubazioni di scarico dei singoli apparecchi saranno i seguenti:

<b>APPARECCHI</b>	<b>DIAMETRI</b>
lavabo	40 mm
bidet	40 mm
doccia	50 mm
lavello	40 mm
vaso	110 mm

In corrispondenza delle docce e nei servizi con prese per lavaggio pavimento, verranno installate pilette sifonate a pavimento in polipropilene o polietilene autoestinguenta per la raccolta delle acque di lavaggio.

Le colonne di scarico avranno un diametro di 110 mm.; dalle colonne della ventilazione primaria partiranno le derivazioni per la realizzazione della rete di ventilazione secondaria a tutti gli apparecchi igienici e predisposizioni di scarico.

Le tubazioni per la ventilazione primaria e secondaria saranno realizzate in PVC di tipo leggero.

Tutte le tubazioni verticali dovranno essere sostenute da staffe a collare in ferro zincato.

Le tubazioni nell'attraversamento dei muri, pavimenti e pareti di divisione dovranno essere protette con idoneo materiale incombustibile per evitare il passaggio di fiamme o fumo.

### *Apparecchi igienici*

Gli apparecchi sanitari saranno posti in opera nei modi indicati dalla Direzione dei Lavori e le eventuali diversità dai disegni di progetto non costituiranno alcuna ragione per la richiesta di compensi speciali.

Gli apparecchi a pavimento verranno fissati con viti di acciaio su tasselli, non di legno, predisposti a pavimento; salvo disposizioni particolari, è vietato il fissaggio di tali elementi con malte od altri impasti.

Tutti gli allacci degli apparecchi igienici dovranno essere predisposti a valle delle valvole di intercettazione situate nel locale di appartenenza degli apparecchi stessi e dovranno comprendere:

- le valvole di intercettazione;
- le tubazioni in acciaio zincato FM oppure in polipropilene per distribuzione acqua calda e fredda;
- il rivestimento delle tubazioni acqua calda con guaina isolante in materiale sintetico espanso autoestingente;
- spessore dell'isolante conforme alla normativa vigente;
- tubazioni di scarico in polietilene ad alta densità fino alla colonna principale di scarico.

Gli apparecchi igienici in materiale ceramico dovranno essere conformi alla normativa vigente ed alle specifiche prescrizioni relative; in particolare avranno una perdita di massa dello smalto all'abrasione non superiore a 0,25 g., un assorbimento d'acqua non superiore allo 0,5% (per la porcellana dura) ed una resistenza a flessione non inferiore a 83 N/mmq. (8,5 kgf./mmq.).<sup>90</sup>

Le dimensioni, le modalità di eventuali prove e la verifica della rispondenza alle caratteristiche fissate saranno eseguite nel rispetto delle norme citate.

- vaso igienico all'inglese (tipo a cacciata) in porcellana vetrificata bianca da porre in opera con sigillature in cemento bianco o collanti a base di silicone, fissato con viti, borchie, guarnizioni e anello in gomma compresi i collarini metallici di raccordo con l'esalatore ed al tubo dell'acqua di lavaggio.
- bidet in porcellana vetrificata bianca da fissare con viti, borchie ed apposite sigillature compresi i collegamenti alle tubazioni di adduzione e scarico, piletta da 1" e scarico automatico a pistone.
- lavabo di porcellana vetrificata bianca da mettere in opera su mensole di sostegno o su colonna di appoggio in porcellana oppure con incassi o semincassi su arredi predisposti completo di innesti alle tubazioni di adduzione e deflusso, scarico a pistone, sifone e raccorderie predisposte per gruppo miscelatore.
- piatto doccia in acciaio porcellanato bianco posto in opera con piletta a griglia, tubazioni, raccorderie e predisposizione per il gruppo miscelatore di comando e l'attacco per il soffione di uscita dell'acqua.
- cassetta di scarico in porcellana vetrificata bianca della capacità di lt. 13 ca. completa di tubo di cacciata in acciaio zincato, apparecchiatura di regolazione e comando, rubinetto a galleggiante, raccordi, guarnizioni, pulsante metallico di manovra e collegamenti con il vaso relativo.
- cassetta di scarico in PVC tipo «Geberit», ad incasso totale nella muratura retrostante il vaso relativo completa di regolazione entrata acqua, raccordi e tubazioni di collegamento, pulsante di manovra in plastica e relativi fissaggi.

Il materiale di supporto degli apparecchi igienici in metallo porcellanato potrà essere acciaio o ghisa e lo smalto porcellanato dovrà avere, in conformità alla normativa vigente, una resistenza

---

<sup>90</sup> Normativa UNI 4543; 4543-1; 4543-2; Apparecchi sanitari terminologia e classificazione

all'attacco acido per quantità pari al 9%, alla soda nel valore di 120 g/mq al giorno ed alle sollecitazioni meccaniche nei termini adeguati alle modalità d'impiego.

### *Rubinetterie*

Tutte le caratteristiche delle rubinetterie dovranno corrispondere alla normativa vigente ed alle prescrizioni specifiche; dovranno avere resistenza a pressioni non inferiori a 15,2 bar (15 atm) e portata adeguata.

Le rubinetterie potranno avere il corpo in ottone o bronzo (secondo il tipo di installazione) ed i pezzi stampati dovranno essere stati trattati termicamente per evitare l'incrudimento; tutti i meccanismi e le parti di tenuta dovranno avere i requisiti indicati e, salvo altre prescrizioni, le parti in vista saranno trattate con nichelatura e cromatura in spessori non inferiori a 8 e 0,4 micron rispettivamente.

Le rubinetterie, a valvola o saracinesca, di rete e le rubinetterie degli apparecchi sanitari dovranno permettere il deflusso della quantità d'acqua richiesta, alla pressione fissata, senza perdite o vibrazioni.

Nella esecuzione dei montaggi dovrà essere posta la massima cura affinché l'installazione delle rubinetterie, apparecchiature, accessori, pezzi speciali, staffe di ancoraggio, ecc. avvenga in modo da evitare il formarsi di sporgenze ed affossamenti nelle superfici degli intonaci e dei rivestimenti e che la tenuta sia perfetta.

La pressione di esercizio, salvo diverse prescrizioni, non dovrà mai superare il valore di 4,9 bar (5 atmosfere).

Gli eventuali serbatoi di riserva dovranno avere capacità non inferiore a 300 litri, saranno muniti di coperchio, galleggiante di arresto, tubo di troppopieno, ecc. e verranno posti in opera a circa 40 cm. dal pavimento.

Le cabine idriche dovranno essere chiuse, avere pavimentazione impermeabilizzata con pendenza verso le pilette di scarico ed essere protette contro il gelo. Se richieste, le cisterne di riserva dovranno essere inserite in parallelo sulle tubazioni di immissione e ripresa ed avere le caratteristiche specificate.

### *Descrizione tecnica*

- 1) *Impianto di produzione di acqua calda sanitaria costituito da uno o più scaldacqua elettrici o termoelettrici, con caldaia vetroporcellanata collaudata per 8,0 bar e garantita 10 anni, corredati ciascuno di resistenza elettrica, termostato di regolazione, termometro, staffe di sostegno, valvole di sicurezza, flessibili di collegamento, valvola di intercettazione a sfera sull'ingresso dell'acqua fredda, tubazioni sottotraccia per il collegamento alla rete idrica ed al circuito di riscaldamento tramite tubi di rame o di ferro isolati e valvola ad angolo con detentore, impianto elettrico per il collegamento degli scaldacqua compreso l'interruttore con fusibili a servizio di ciascun apparecchio, con le opere murarie per la predisposizione delle tubazioni, per il fissaggio degli scaldacqua, per l'apertura e chiusura di tracce compreso il ripristino dell'intonaco, la rasatura e l'eventuale tinteggiatura.*
- 2) *Impianto di produzione di acqua calda sanitaria con bollitore per potenze da 15 a 200 kW*
- 3) *Impianto di produzione di acqua calda sanitaria con bollitori per potenze da 60 kW*
- 4) *Impianto di produzione di acqua calda sanitaria con scambiatore a piastre per potenze da 15 a 200 kW*
- 5) *Impianto di produzione di acqua calda sanitaria con scambiatore a piastre per potenze da 60 kW in su*
- 6) *Scaldacqua elettrico o termoelettrico da installare a vista*

**Art. V Trattamento dell'acqua**

- 1) *Filtro dissabbiatore per acqua fredda a calza lavabile*, PN10, costituito da testata in bronzo, calza filtrante lavabile da 50 micron, coppa trasparente, attacchi filettati con le seguenti caratteristiche:

<b>Diametro nominale</b>	<b>Portata nominale</b>
15 mm. (1/2")	1 mc/h
20 mm. (3/4")	2,5 mc/h
25 mm. (1")	3,5 mc/h
32 mm. (1"1/4)	4,5 mc/h
40 mm. (1"1/2)	10 mc/h
50 mm. (2")	15 mc/h

- 2) *Filtro dissabbiatore autopulente automatico per acqua fredda e calda*, PN16, costituito da corpo in ghisa, calze filtranti in acciaio inox, dispositivo automatico a tempo per il comando del lavaggio in controcorrente delle calze filtranti, attacchi flangiati con le seguenti caratteristiche:

<b>Diametro nominale</b>	<b>Portata nominale</b>
65 mm. (3")	25 mc/h
80 mm. (3")	35 mc/h
100 mm. (4")	50 mc/h
125 mm. (5")	70 mc/h
150 mm. (6")	100 mc/h
200 mm. (8")	160 mc/h

- 3) *Addolcitore domestico a colonna semplice* con rigenerazione comandata a tempo, costituito da contenitore PN6, gruppo valvole automatiche per l'effettuazione della rigenerazione, timer a programma giornaliero/settimanale per il comando delle fasi di rigenerazione, serbatoio del sale, attacchi filettati.

**Art. VI Elettropompe**

- 1) *Elettropompa sommersa per sollevamento dell'acqua dalle falde sotterranee* del tipo a giranti multistadio sovrapposte, 2800 litri/min, per pozzi con diametro minimo di 100 mm
- 2) *Elettropompa sommersa per sollevamento dell'acqua dalle falde sotterranee* del tipo a giranti multistadio sovrapposte, 2800 litri/min, per pozzi con diametro minimo di 150 mm

**Art. VII Riduttori di pressione**

- 1) *Riduttore di pressione del tipo a membrana con sede unica equilibrata*
- 2) *Riduttore di pressione del tipo ad otturatore scorrevole*

**Art. VIII Vasi d'espansione**

Vaso d'espansione chiuso con membrana atossica ed intercambiabile per impianti idrosanitari con certificato di collaudo dell'INAIL e completo di valvola di sicurezza e manometro, pressione massima d'esercizio non inferiore a 8 bar e capacità di litri come da progetto. Prima dell'installazione dovrà essere sottoposto per approvazione alla DL.

**Art. IX Autoclavi e pressostati**

- 1) *Autoclave per sollevamento liquidi*
- 2) *Autoclave per sollevamento liquidi*
- 3) *Pressostato a regolazione on-off per autoclavi*

**Art. X Ammortizzatori e manometri**

- 1) *Ammortizzatore di colpi d'ariete* costituito da vaso d'espansione in acciaio inox con membrana, idoneo per essere installato in impianti idrosanitari per evitare brusche sovra-pressioni derivanti da colpi d'ariete, temperatura massima d'esercizio 99°C, attacco filettato DN15 (1/2") del tipo:

<b>Capacità</b>	<b>Pressione minima di esercizio</b>
litri 0,16	15 bar
litri 0,50	10 bar

- 2) *Manometro* con attacco radiale da 3/8", diametro 80 mm., completo di lancetta di riferimento ISPEL, eventuale rubinetto a tre vie, flangia e ricciolo, scale disponibili 1,6-2,5-4,0-6,0-10,0-16,0.

**Art. XI Gruppi di sollevamento**

- 1) *Gruppo di sollevamento acqua per piccoli impianti.*
- 2) *Gruppo di sollevamento acqua per medi impianti.*
- 3) *Gruppo di sollevamento acqua per medi e grandi impianti, costituito da due elettropompe*
- 4) *Gruppo di sollevamento acqua per medi e grandi impianti, costituito da tre elettropompe*

**Art. XII Collettori solari****Art. XIII Giunti antivibranti**

- 1) *Giunto antivibrante in gomma* idoneo ad interrompere la trasmissione dei rumori e per assorbire piccole vibrazioni, utilizzabile per acqua fredda e calda fino alla temperatura di 100°C, PN 10, completo di attacchi flangiati e controflange, bulloni e guarnizioni con diametri varianti dai 20 mm (3/4") ai 200 mm (8").
- 2) *Giunto antivibrante in acciaio* idoneo ad interrompere la trasmissione dei rumori e per assorbire piccole vibrazioni lungo le tubazioni, costituito da soffietto di acciaio e flange di gomma, utilizzabile per acqua fredda, calda e surriscaldata fino alla temperatura di 140°C, PN 10, completo di attacchi flangiati e controflange, bulloni e guarnizioni con diametri varianti dai 32 mm (1"1/4) ai 200 mm (8").

**Art. XIV Modalità di posa delle tubazioni**

La posa delle tubazioni, giunti e pezzi speciali dovrà rispettare rigorosamente quanto indicato dal fornitore e dagli elaborati progettuali per i rispettivi tipi di materiale adottato.

In caso di interruzione delle operazioni di posa, gli estremi della condotta posata dovranno essere accuratamente otturati per evitare che vi penetrino elementi estranei solidi o liquidi.

Si dovrà aver cura ed osservare tutti i necessari accorgimenti per evitare danneggiamenti alle tubazioni già posate, predisponendo opportune protezioni delle stesse durante lo svolgimento dei lavori e durante i periodi di inattività del cantiere. I tubi che dovessero risultare danneggiati in modo tale che possa esserne compromessa la funzionalità dovranno essere sostituiti a carico dell'Appaltatore.

Le reti impiantistiche dovranno essere realizzate col massimo numero di tubi interi e di massima lunghezza commerciale in modo da ridurre al minimo il numero dei giunti. Sarà perciò vietato l'impiego di spezzoni di tubi, a meno che sia espressamente autorizzato dalla Direzione dei Lavori.

Sia prima che dopo la posa delle tubazioni dovrà essere accertato lo stato e l'integrità di eventuali rivestimenti protettivi; dopo le operazioni di saldatura dovranno essere ripristinati con cura i rivestimenti protettivi in analogia per qualità e spessori a quanto esistente di fabbrica lungo il resto della tubazione.

Ultimate le operazioni posa in opera, la rete dovrà essere sottoposta a prova idraulica, con pressione, durata e modalità stabilite in progetto e nel presente capitolato in funzione delle caratteristiche della tubazione (tipo di tubo e giunto, pressione di esercizio, classi di impiego). Durante tali operazioni, il Direttore dei Lavori potrà richiedere l'assistenza della ditta fornitrice dei tubi. La prova, eseguita a giunti scoperti sarà ritenuta d'esito positivo sulla scorta delle risultanze del grafico del manometro registratore ufficialmente tarato e dell'esame visivo dei giunti e sarà ripetuta in seguito al rinterro definitivo o alla chiusura delle tracce.

**Art. XV Installazione degli impianti**

Le imprese installatrici sono tenute ad eseguire gli impianti a regola d'arte utilizzando allo scopo materiali parimenti costruiti a regola d'arte. I materiali ed i componenti realizzati secondo le norme tecniche di sicurezza dell'Ente italiano di unificazione (UNI) nonché nel rispetto di quanto prescritto dalla legislazione tecnica vigente in materia, si considerano costruiti a regola d'arte.

Nel caso in cui per i materiali e i componenti gli impianti non siano state seguite le norme tecniche previste, l'installatore dovrà indicare nella dichiarazione di conformità la norma di buona tecnica adottata. A tal proposito si considerano a regola d'arte i materiali, componenti ed impianti per il cui uso o la cui realizzazione siano state rispettate le normative emanate dagli organismi di normalizzazione di cui all'allegato II della direttiva 83/189/CEE<sup>91</sup>, se dette norme garantiscono un livello di sicurezza equivalente.

Con riferimento alle attività produttive, si applica l'elenco delle norme generali di sicurezza riportate nell'art. 1 del D.P.C.M. 31 marzo 1989<sup>92</sup>.

<sup>91</sup> Direttiva 83/189/CEE del Consiglio del 28 marzo 1983 che prevede una procedura d'informazione nel settore delle norme e delle regolamentazioni tecniche. Tale direttiva è stata modificata soprattutto dalla direttiva 88/182/CEE del Consiglio, del 22 marzo 1988, pubblicata nella GU L 81 del 26.3.1988, pag. 75, e dalla direttiva 94/10/CE del Parlamento europeo e del Consiglio, del 23 marzo 1994, pubblicata nella GU L 100 del 19.4.1994, pag. 30.

<sup>92</sup> D.P.C.M. 31 marzo 1989 - "Applicazione dell'art. 12 del D.P.R. 17 maggio 1988, n. 175, concernente rischi rilevanti connessi a determinate attività industriali".



## **TITOLO X - PRESCRIZIONI TECNICHE PER IMPIANTI IDRICI ANTINCENDIO**

### **Art. XVI Impianti idrici antincendio**

Per impianto idrico antincendio si intende il complesso delle tubazioni, dei componenti e delle bocchette terminali per naspi o idranti, disposto in ciascuno dei piani del fabbricato.

Per i termini e le definizioni generali relativi ai componenti degli impianti idrici antincendio, si faccia riferimento al D.M. 30 novembre 1983<sup>93</sup> e alla norma UNI 10779/14<sup>94</sup>.

La rete deve essere indipendente, direttamente allacciata all'acquedotto comunale - o ad altro sistema di alimentazione - secondo le prescrizioni di legge e del competente comando dei Vigili del Fuoco e dotata di gruppo regolamentare per l'inserimento dell'autopompa dei Vigili del Fuoco.

#### *Componenti degli impianti*

Le reti di idranti sono composte dai seguenti componenti principali:

- *alimentazione idrica*: deve garantire la pressione e la portata minime richieste dall'impianto, per tutta la durata di erogazione prevista. L'alimentazione idrica deve essere in grado di mantenere permanentemente in pressione la rete di idranti;
- *rete di tubazioni fisse in pressione ad uso esclusivo*: per l'esecuzione della rete è ammesso, l'impiego di tubi di acciaio zincati a caldo aventi spessori minimi conformi alla norma UNI EN 10255/07<sup>95</sup>. I raccordi, le giunzioni e i pezzi speciali dovranno essere in acciaio o ghisa, con pressione nominale almeno pari a quella della tubazione utilizzata;
- *attacchi di mandata per autopompa*: consiste in un dispositivo collegato alla rete di idranti attraverso il quale può essere immessa acqua nella rete. Tale dispositivo deve essere costituito almeno dai seguenti componenti:
  - bocchette di immissione DN70, dotate di attacchi con girello e tappi;
  - valvola di sicurezza tarata a 1,2 MPa per l'eventuale eccesso di pressione dell'autopompa;
  - valvola di ritegno per impedire il passaggio dell'acqua dall'autopompa alla rete esterna;
  - valvola di intercettazione per il sezionamento dell'impianto in caso di intervento di manutenzione;
  - manometro per il controllo della pressione nella rete stradale, in modo che sia segnalata la necessità dell'entrata in azione dell'autopompa.

L'installazione del gruppo dovrà essere prevista al piano terra in corrispondenza dell'ingresso carrabile all'edificio o nelle sue immediate vicinanze per consentire la manovra per l'inserimento dell'autopompa da parte dei Vigili del Fuoco;

- *valvole di intercettazione*: possono essere di tipo a sfera o a farfalla, indicanti la posizione di apertura/chiusura. Nelle tubazioni di diametro superiore a 100 mm non possono essere utilizzate valvole ad azionamento a leva prive di riduttore;
- *idranti o naspi*: possono essere del tipo soprasuolo o sottosuolo. Devono in ogni caso essere dotati di una tubazione flessibile di lunghezza unificata, completa di raccordi, lancia di erogazione e dispositivi di attacco, da posizionare in prossimità dell'idrante stesso all'interno delle relativa cassetta di contenimento.

#### *Criteri di installazione*

Le tubazioni fuoriterra devono essere ancorate e protette contro il gelo, gli urti meccanici ed eventuali danneggiamenti dovuti fenomeni sismici; devono essere ubicate in posizione accessibile per le normali operazioni di manutenzione ed essere protette contro l'incendio in caso di attraversamento dei compartimenti antincendio. Ciascun tronco della tubazione di lunghezza

<sup>93</sup> D.M. 30 novembre 1983 - Termini, definizioni generali e simboli grafici di prevenzione incendi.

<sup>94</sup> UNI 10779/14 Impianti di estinzione incendi - Reti di idranti - Progettazione, installazione ed esercizio.

<sup>95</sup> UNI 10255/07 Tubi di acciaio non legato adatti alla saldatura e alla filettatura - Condizioni tecniche di fornitura.

superiore a 0,6 m deve essere supportato da idonei sostegni, posti a distanza non inferiore a 4 metri per tubazioni di diametro nominale inferiore a 65 mm e di 6 metri per quelle di dimensioni maggiori.

Le tubazioni interrato devono essere installate in posizione protetta dal gelo, dagli urti e dalla corrosione; a tale scopo, la profondità di posa non potrà essere inferiore a 0,8 m dalla generatrice superiore della tubazione.

Al termine dell'installazione dell'impianto l'Appaltatore dovrà rilasciare al Committente apposita documentazione attestante la corretta realizzazione dell'impianto stesso in conformità alle normative vigenti, al progetto e alle eventuali disposizioni del competente Comando dei Vigili del Fuoco. L'Appaltatore dovrà inoltre consegnare al Committente i disegni as built degli impianti corredati di tutta la necessaria documentazione tecnica (manuali d'uso, schede tecniche, ...)

#### *Collaudo degli impianti*

Al termine delle operazioni di installazione sarà effettuato un collaudo volto all'accertamento della rispondenza dell'installazione al progetto approvato dal competente Comando dei Vigili del Fuoco. Prima delle operazioni di collaudo, l'Appaltatore dovrà effettuare a sue spese il lavaggio delle tubazioni con velocità dell'acqua non inferiore a 2 m/s.

Il collaudo prevede l'esperimento delle seguenti prove:

- esame generale dell'intero impianto, con verifica delle alimentazioni e della loro capacità, delle caratteristiche del sistema di pompaggio, dei diametri delle tubazioni installate e dei relativi sostegni;
- prova idrostatica delle tubazioni ad una pressione pari ad almeno 1,5 volte la pressione nominale di esercizio dell'impianto, con un minimo di 1,4 MPa per 2 ore;
- collaudo delle alimentazioni;
- verifica di regolarità del flusso nei collettori di alimentazione;
- verifica della rispondenza dell'impianto alle prestazioni evidenziate in sede di progetto in riferimento alle portate e pressioni minime da garantire, alla contemporaneità delle erogazioni e alla durata delle alimentazioni.

#### **Art. XVII Regola tecnica di prevenzione incendi per la progettazione, costruzione ed esercizio dei locali di intrattenimento e di pubblico spettacolo<sup>96</sup>**

Le attrezzature e gli impianti di estinzione degli incendi devono essere realizzati a regola d'arte ed in conformità a quanto di seguito indicato.

#### **ESTINTORI**

Tutti i locali devono essere dotati di un adeguato numero di estintori portatili. Gli estintori devono essere distribuiti in modo uniforme nell'area da proteggere, è comunque necessario che almeno alcuni si trovino in prossimità degli accessi o nella vicinanza delle aree a maggior pericolo di incendio, ubicati in posizione facilmente accessibile e visibile e segnalata da appositi cartelli.

Gli estintori portatili devono essere installati in ragione di uno ogni 200 mq di pavimento, o frazione, con un minimo di due estintori per piano.

Gli estintori portatili dovranno avere capacità estinguente non inferiore a 13A, 89B, C; a protezione di aree ed impianti a rischio specifico devono essere previsti estintori di tipo idoneo.

<sup>96</sup> Decreto del Ministero dell'Interno 19 agosto 1996 - "Approvazione della regola tecnica di prevenzione incendi per la progettazione, costruzione ed esercizio dei locali di intrattenimento e di pubblico spettacolo" - Allegato. Per i termini e le definizioni generali di prevenzione incendi si fa riferimento al D.M. 30 novembre 1983 - "Termini, definizioni generali e simboli grafici di prevenzione incendi".

Il decreto si applica ad edifici e locali adibiti ad intrattenimento e pubblico spettacolo esistenti o nel caso siano oggetto di interventi comportanti la loro completa ristrutturazione e/o il cambio di destinazione d'uso.

## NASPI

Devono essere installati almeno naspi DN 20 nei seguenti casi:

- locali, di cui all'art. 1, comma 1, lettere a) e c) del D.M. interno 19/8/96 , con capienza non superiore a 150 persone;
- locali, di cui all'art. 1, comma 1, lettere b), d), e), f) del D.M. interno 19/8/96, con capienza superiore a 300 persone e non superiore a 600 persone.

Ogni naspo deve essere corredato da una tubazione semirigida lunga 20 m; il numero e la posizione dei naspi devono essere prescelti in modo da consentire il raggiungimento, con il getto, di ogni punto dell'area protetta.

I naspi possono essere collegati alla normale rete idrica, purché questa sia in grado di alimentare in ogni momento contemporaneamente, oltre all'utenza normale, i due naspi in condizione idraulicamente più sfavorevole, assicurando a ciascuno di essi una portata non inferiore a 35 l/min ed una pressione non inferiore a 1,5 bar, quando sono entrambi in fase di scarica. L'alimentazione deve assicurare un'autonomia non inferiore a 60 min. Qualora la rete idrica non sia in grado di assicurare quanto sopra prescritto, deve essere predisposta un'alimentazione di riserva, capace di fornire le medesime prestazioni.

## IDRANTI DN 45

Devono essere installati impianti idrici antincendio con idranti nei seguenti casi:

- locali, di cui all'art. 1, comma 1 lettere a) e c) del D.M. interno 19/8/96, con capienza superiore a 150 persone;
- locali, di cui all'art. 1, comma 1, lettere b), d), e), f) del D.M. interno 19/8/96, con capienza superiore a 600 persone.

Gli impianti devono essere costituiti da una rete di tubazioni preferibilmente ad anello, con montanti disposti nelle gabbie delle scale o comunque in posizione protetta; dai montanti devono essere derivati gli idranti DN 45.

Devono essere inoltre soddisfatte le seguenti prescrizioni:

- al bocchello della lancia dell'idrante posizionato nelle condizioni più sfavorevoli di altimetria e distanza deve essere assicurata una portata non inferiore a 120 l/min ed una pressione residua di almeno 2 bar;
- il numero e la posizione degli idranti devono essere prescelti in modo da consentire il raggiungimento, con il getto, di ogni punto dell'area protetta, con un minimo di due idranti;
- l'impianto idraulico deve essere dimensionato in relazione al contemporaneo funzionamento del seguente numero di idranti: n. 2 idranti per locali di superficie complessiva fino a 5000 mq.; n. 4 idranti per locali di superficie complessiva fino a 10.000 mq.; n. 6 idranti per locali di superficie complessiva superiore a 10.000 mq.;
- gli idranti devono essere ubicati in posizioni utili all'accessibilità ed all'operatività in caso d'incendio;
- l'impianto deve essere tenuto costantemente in pressione;
- le tubazioni di alimentazione e quelle costituenti la rete devono essere protette dal gelo, dagli urti e dal fuoco.

## ATTACCHI PER IL COLLEGAMENTO CON LE AUTOPOMPE VV.F.

Devono prevedersi attacchi di mandata DN 70 per il collegamento con le autopompe VV.F., nel seguente numero: n. 1 al piede di ogni colonna montante, nel caso di edifici con oltre tre piani fuori terra; n. 1 negli altri casi.

Detti attacchi devono essere predisposti in punti ben visibili e facilmente accessibili ai mezzi di soccorso.

#### IMPIANTO IDRICO ESTERNO

In prossimità dei locali, di cui all'art. 1, comma 1, lettera a) del D.M. interno 19/8/96, di capienza superiore a 1.000 spettatori, e di tutti gli altri locali elencati all'art. 1, comma 1, di capienza superiore a 2.000 spettatori del D.M. interno 19/8/96, deve essere installato all'esterno, in posizione facilmente accessibile ed opportunamente segnalata, almeno un idrante DN 70, da utilizzare per il rifornimento dei mezzi dei Vigili del Fuoco. Tale idrante deve assicurare una portata non inferiore a 460 l/min per almeno 60 min, con una pressione residua non inferiore a 3 bar.

Qualora l'acquedotto pubblico non garantisca con continuità, nelle 24 ore, le prestazioni richieste, deve essere realizzata una riserva idrica alimentata dall'acquedotto e/o altre fonti, di capacità tale da assicurare un'autonomia di funzionamento dell'impianto, nell'ipotesi di cui sopra per un tempo di almeno 60 minuti.

Il gruppo di pompaggio di alimentazione della rete antincendio deve essere, in tal caso, costituito da elettropompa provvista di alimentazione elettrica di riserva, alimentata con gruppo elettrogeno ad azionamento automatico; in alternativa a quest'ultimo può essere installata una motopompa di riserva ad avviamento automatico.

Per i teatri di capienza superiore a 2.000 spettatori, l'alimentazione della rete antincendio deve essere del tipo ad alta affidabilità.

Affinché un'alimentazione sia considerata ad alta affidabilità può essere realizzata in uno dei seguenti modi: una riserva virtualmente inesauribile; due serbatoi o vasche di accumulo, la cui capacità singola sia pari a quella minima richiesta dall'impianto, dotati di rinalzo; due tronchi di acquedotto che non interferiscano fra loro nell'erogazione, non siano alimentati dalla stessa sorgente, salvo che virtualmente inesauribile.

Tale alimentazione deve essere collegata alla rete antincendio tramite due gruppi di pompaggio, composti da una o più pompe, ciascuno dei quali in grado di assicurare le prestazioni richieste secondo una delle seguenti modalità: una elettropompa e una motopompa, una di riserva all'altra; due elettropompe, ciascuna con portata pari alla metà del fabbisogno ed una motopompa di riserva avente portata pari al fabbisogno totale; due motopompe, una di riserva all'altra; due elettropompe, una di riserva all'altra, con alimentazioni elettriche indipendenti. Ciascuna pompa deve avviarsi automaticamente.

#### IMPIANTO DI SPEGNIMENTO AUTOMATICO A PIOGGIA (IMPIANTO SPRINKLER)

Oltre che nei casi previsti ai punti precedenti, deve essere installato un impianto di spegnimento automatico a pioggia (impianto sprinkler) a protezione degli ambienti con carico d'incendio superiore a 50 kg/mq di legna standard.

#### IMPIANTO DI RIVELAZIONE E SEGNALAZIONE AUTOMATICA DEGLI INCENDI

Oltre che nei casi previsti ai punti precedenti, deve essere installato un impianto di rivelazione e segnalazione automatica degli incendi a protezione degli ambienti con carico d'incendio superiore a 30 kg/mq di legna standard.

#### RIVESTIMENTI PER IMPIANTI

L'isolante degli impianti costituiti da tubazioni dovrà essere realizzato:

- 1) con una guaina flessibile o lastra in elastomero espanso a cellule chiuse, coefficiente di conducibilità termica a 40°C non superiore a 0,050 W/m°C, comportamento al fuoco classe 2, campo d'impiego da -60°C a +105°C, spessore determinato secondo la tabella «B» del D.P.R.

26 agosto 1993<sup>97</sup>, n. 412 comprensivo di eventuale collante e nastro coprigiunto con le seguenti caratteristiche:

- diam. est. tubo da isolare 17 mm (3/8") – spessore isolante 20 mm;
- diam. est. tubo da isolare 22 mm (1/2") – spessore isolante 20 mm;
- diam. est. tubo da isolare 27 mm (3/4") – spessore isolante 20 mm;
- diam. est. tubo da isolare 34 mm (1") – spessore isolante 20 mm;
- diam. est. tubo da isolare 42 mm (1"1/4) – spessore isolante 20 mm;
- diam. est. tubo da isolare 48 mm (1"1/2) – spessore isolante 20 mm;
- diam. est. tubo da isolare 60 mm (2") – spessore isolante 20 mm;
- diam. est. tubo da isolare 76 mm (2"1/2) – spessore isolante 20 mm;
- diam. est. tubo da isolare 89 mm (3") – spessore isolante 20 mm;
- diam. est. tubo da isolare 114 mm (4") – spessore isolante 20 mm;
- diam. est. tubo da isolare 140 mm (5") – spessore isolante 20 mm;
- diam. est. tubo da isolare 168 mm (6") – spessore isolante 20 mm (in lastra).

Le lastre saranno di spessore mm. 6-9-13-20-25-32.

2) con coppelle e curve in poliuretano espanso rivestito esternamente con guaina in PVC dotata di nastro autoadesivo longitudinale, comportamento al fuoco autoestingente, coefficiente di conducibilità termica a 40°C non superiore a 0,032W/m°C, spessori conformi alla tabella «B» del D.P.R. 26 agosto 1993, n. 412, compreso il nastro coprigiunto con le seguenti caratteristiche:

- diam. est. tubo da isolare 17 mm (3/8") – spessore isolante 20 mm;
- diam. est. tubo da isolare 22 mm (1/2") – spessore isolante 20 mm;
- diam. est. tubo da isolare 27 mm (3/4") – spessore isolante 20 mm;
- diam. est. tubo da isolare 34 mm (1") – spessore isolante 20 mm;
- diam. est. tubo da isolare 42 mm (1"1/4) – spessore isolante 22 mm;
- diam. est. tubo da isolare 48 mm (1"1/2) – spessore isolante 23 mm;
- diam. est. tubo da isolare 60 mm (2") – spessore isolante 25 mm;
- diam. est. tubo da isolare 76 mm (2"1/2) – spessore isolante 32 mm;
- diam. est. tubo da isolare 89 mm (3") – spessore isolante 33 mm;
- diam. est. tubo da isolare 114 mm (4") – spessore isolante 40 mm.

3) Il rivestimento superficiale per ricopertura dell'isolamento di tubazioni, valvole ed accessori potrà essere realizzato in:

- foglio di PVC rigido con temperatura d'impiego -25°C/+60°C e classe 1 di reazione al fuoco, spessore 0,35 mm;
- foglio di alluminio goffrato con temperature d'impiego -196°C/+250°C e classe 0 di reazione al fuoco, spessore 0,2 mm;
- foglio di alluminio liscio di forte spessore con temperature d'impiego -196°C/+250°C e classe 0 di reazione al fuoco, spessore 0,6-0,8 mm.

---

<sup>97</sup> Si veda D.P.R. del 21/12/1999, n. 551 - Regolamento recante modifiche al D.P.R. 26 agosto 1993, n. 412, in materia di progettazione, installazione, esercizio e manutenzione degli impianti termici degli edifici, ai fini del contenimento dei consumi di energia. Il D.P.R. 412/93 ha subito numerose modifiche e aggiornamenti, gli ultimi dei quali fanno riferimento al decreto del 22 luglio 2005 - Modifiche alla tabella relativa alle zone climatiche di appartenenza dei comuni italiani, allegata al regolamento per gli impianti termici degli edifici, emanato con decreto del Presidente della Repubblica 26 agosto 1993, n. 412.

## **TITOLO XI - PRESCRIZIONI TECNICHE PER IMPIANTI A GAS**

### ***Art. XXIII Impianti a gas di rete***

Per impianto del gas a valle del punto di consegna si intende l'insieme delle tubazioni e dei loro accessori dal medesimo punto di consegna all'apparecchio utilizzatore, l'installazione ed i collegamenti del medesimo, le predisposizioni edili e/o meccaniche per la ventilazione del locale dove deve essere installato l'apparecchio, le predisposizioni edili e/o meccaniche per lo scarico all'esterno dei prodotti della combustione.

#### *Componenti degli impianti*

I materiali e componenti utilizzati per la realizzazione dell'impianto devono essere conformi alle norme tecniche UNI e CEI, nonché alla legislazione tecnica vigente in materia di sicurezza. Nel caso in cui per i materiali e i componenti gli impianti non siano state seguite le norme tecniche previste, l'installatore dovrà indicare nella dichiarazione di conformità la norma di buona tecnica adottata. A tal proposito si considerano a regola d'arte i materiali, componenti ed impianti per il cui uso o la cui realizzazione siano state rispettate le normative emanate dagli organismi di normalizzazione di cui all'allegato II della direttiva n. 83/189/CEE<sup>98</sup>, se dette norme garantiscono un livello di sicurezza equivalente.

Le tubazioni utilizzate per la realizzazione di impianti interni di distribuzione del gas potranno essere dei seguenti tipi:

- acciaio trafilato nero o zincato, giunti filettati, raccordi in ghisa malleabile zincata a bordi rinforzati mediante saldatura; filettature eseguite secondo la norma vigente, con tenuta sui filetti assicurata mediante applicazione di canapa con mastici inalterabili, nastro di tetrafluoruro di etilene o con materiali equivalenti. È tassativamente vietato l'uso di biacca, minio e materiali simili;
- acciaio liscio, con giunti saldati autogeni od all'arco elettrico;

Le tubazioni collocate in sottosuolo dovranno essere adeguatamente protette con idoneo rivestimento.

Le guarnizioni dovranno essere di gomma sintetica o di altri prodotti aventi caratteristiche di elasticità e inalterabilità nei confronti del gas distribuito.

I rubinetti saranno di ottone, di bronzo o di altro materiale idoneo con azione libera non minore del 75% della sezione del tubo.

Si riportano alcuni riferimenti normativi utili per la verifica di conformità dei materiali installati:

- UNI 7129/15 - Impianti a gas per uso domestico alimentati da rete di distribuzione. Progettazione, installazione e manutenzione. Tale norma si applica agli impianti costituiti da apparecchi con portata termica nominale singola inferiore a 35 kW e fornisce indicazioni circa i materiali ammessi all'uso (tubazioni e accessori), le modalità di installazione delle tubazioni (in vista, sottotraccia o interrate e negli attraversamenti) e le procedure per effettuare la prova di tenuta al termine dell'installazione;
- UNI 7140/13 - Apparecchi a gas per uso domestico. Tubi flessibili non metallici per allacciamento. Tale norma definisce le caratteristiche costruttive e le modalità di prova dei vari tipi di tubo flessibile non metallico per gli allacciamenti ai punti di alimentazione degli apparecchi di utilizzazione di tipo domestico con pressioni di esercizio inferiori a 0,1 bar.
- UNI EN 14800/07 - Tubi flessibili di acciaio inossidabile a parete continua per allacciamento di apparecchi a gas per uso domestico e similare. Tale norma elenca i requisiti costruttivi e

<sup>98</sup> Direttiva 83/189/CEE del Consiglio del 28 marzo 1983 che prevede una procedura d'informazione nel settore delle norme e delle regolamentazioni tecniche. Tale direttiva è stata modificata soprattutto dalla direttiva 88/182/CEE del Consiglio, del 22 marzo 1988, pubblicata nella GU L 81 del 26.3.1988, pag. 75, e dalla direttiva 94/10/CE del Parlamento europeo e del Consiglio, del 23 marzo 1994, pubblicata nella GU L 100 del 19.4.1994, pag. 30.

dimensionali ed i metodi di prova per tubi flessibili di acciaio inossidabile a parete continua. Si applica ai tubi flessibili destinati all'allacciamento di apparecchi utilizzatori per uso domestico e similari, con portata termica nominale inferiore a 35 kW, alimentati a gas, con pressioni di esercizio inferiori a 0,1 bar.

### *Installazione degli impianti*

#### TUBAZIONI

Le tubazioni dovranno essere di norma collocate a vista; è consentita anche l'installazione sotto traccia, purché vengano annegate in malta di cemento e le giunzioni di qualunque tipo siano dotate di scatole di ispezione non a tenuta. È comunque vietata la posa sotto traccia di ogni tipo di congiunzione o saldatura e di tubazioni aventi diametro minore di 1/2" serie gas.

È ammesso l'attraversamento di vani chiusi o intercapedini, purché il tubo venga collocato in una apposita guaina aperta alle due estremità comunicanti con ambienti areati.

È comunque vietata la posa in opera di tubi nelle canne fumarie, nei condotti per lo scarico delle immondizie, nei vani per ascensore, per il contenimento di altre tubazioni, aperture di ventilazione ed altre strutture destinate a contenere servizi elettrici e telefonici<sup>99</sup>.

È vietata la posa in opera di tubi sotto le tubazioni dell'acqua, e l'uso dei tubi come messa a terra di apparecchiature elettriche (compreso il telefono), il contatto fra l'armatura metallica della struttura del fabbricato ed i tubi del gas.

Le tubazioni dovranno essere collocate ben diritte a squadra. I disturbi per condensazioni saranno eliminati adottando pendenze maggiori o uguali allo 0,5% e collocando nei punti più bassi i normali dispositivi di raccolta e scarico delle condense. Per tratti di tubazioni maggiori di 2 m che scaricano nel contatore, è obbligatoria l'inserzione di un sifone immediatamente a valle del contatore.

Le tubazioni in vista dovranno essere sostenute con zanche murate, distanziate non più di 2,5 m per diametri fino a 1" serie gas, di 3 m per diametri maggiori di 1" serie gas e comunque disposte in modo da non potersi muovere accidentalmente dalla propria posizione.

Negli attraversamenti di muri, le tubazioni non dovranno presentare dei giunti ed i fori passanti dovranno essere sigillati con malta di cemento. Per quanto riguarda la distribuzione con gas di petrolio liquefatto, negli attraversamenti di muri le tubazioni dovranno essere protette con altro tubo esterno di diametro maggiore di almeno 10 mm. Nell'attraversamento di pavimenti, il tubo sarà infilato in una guaina sporgente di 2 o 3 cm dal pavimento e l'intercapedine fra tubo e guaina dovrà essere riempita con bitume e simili.

È ammessa la curvatura dei tubi purché, l'angolo compreso fra i due tratti di tubo sia uguale o maggiore di 90°. Le curvature saranno eseguite sempre a freddo.

A monte di ogni apparecchio di utilizzazione o di ogni flessibile dovrà essere sempre inserito un rubinetto di intercettazione.

Se il contatore è situato all'esterno, sarà inserito un rubinetto immediatamente all'interno dell'alloggio, salvo il caso in cui la tubazione interna non presenti giunti fino al rubinetto di intercettazione dell'apparecchio.

Ogni rubinetto di intercettazione dovrà essere di facile manovrabilità e manutenzione e con possibilità di rilevare facilmente le posizioni di aperto e chiuso.

I tratti terminali dell'impianto, compresi quelli ai quali è previsto l'allacciamento degli apparecchi di utilizzazione e quelli dei dispositivi di raccolta e scarico delle condense, dovranno essere chiusi a tenuta con tappi filettati. È vietato l'uso dei tappi di gomma, sughero od altri sistemi provvisori.

#### ALIMENTAZIONE

---

<sup>99</sup> Vedi norma di riferimento UNI 7129-15 parte 1

L'alimentazione degli impianti interni dovrà avvenire sempre in bassa pressione. La perdita di carico massima ammessa tra il misuratore ed uno qualsiasi degli apparecchi di utilizzazione è pari 5 mm H<sub>2</sub>O.

### APPARECCHI A GAS

Ai sensi del D.M. 26 novembre 1998 - Approvazione di tabelle UNI-CIG, di cui alla legge 6 dicembre 1971, n. 1083, recante norme per la sicurezza dell'impiego del gas combustibile (18 gruppo), gli apparecchi a gas sono classificati come segue:

- A.1 - Apparecchi di cottura.
- A.2 - Apparecchi di tipo A. Apparecchio non previsto per il collegamento a canna fumaria o a dispositivo di scarico dei prodotti della combustione all'esterno del locale in cui l'apparecchio è installato. Il prelievo dell'aria comburente e lo scarico dei prodotti della combustione avvengono nel locale di installazione;
- A.3 - Apparecchi di tipo B. Apparecchio previsto per il collegamento a canna fumaria o a dispositivo che scarica i prodotti della combustione all'esterno del locale in cui l'apparecchio è installato. Il prelievo dell'aria comburente avviene nel locale di installazione e lo scarico dei prodotti della combustione avviene all'esterno del locale stesso;
- A.4 - Apparecchi di tipo C. Apparecchio il cui circuito di combustione (prelievo aria comburente, camera di combustione, scambiatore di calore e scarico dei prodotti della combustione) è a tenuta rispetto al locale in cui l'apparecchio è installato. Il prelievo dell'aria comburente e lo scarico dei prodotti della combustione avvengono direttamente all'esterno del locale;

Gli apparecchi a gas produttori di acqua calda, potranno essere installati solamente in locali di servizio (bagni) o all'esterno. Tutti gli apparecchi muniti di attacco per il tubo di scarico dei fumi dovranno essere dotati di idoneo collegamento diretto con canne fumarie o dovranno scaricare i prodotti della combustione all'esterno.

L'allacciamento degli apparecchi produttori di acqua calda all'impianto interno del gas dovrà essere realizzato mediante raccordi rigidi.

Per ciascun apparecchio dovrà essere predisposto, in fase di dell'installazione, un rubinetto di arresto indipendente dall'apparecchio ed applicato sulla tubazione fissa di alimentazione, in posizione facilmente accessibile per la manovra e la manutenzione.

### DISPOSITIVI RIVELATORI DI GAS

Il rivelatore di gas è un dispositivo costituito da almeno un elemento sensore atto a rivelare una determinata concentrazione di gas in aria, un dispositivo atto a generare il segnale di allarme ed elementi per il comando a distanza di altri dispositivi. Il rivelatore di gas può contenere l'alimentatore. Quando il rivelatore di gas non è direttamente alimentato dalla rete di pubblica distribuzione dell'energia elettrica, tramite alimentatore incorporato, il costruttore deve specificare l'alimentatore esterno da impiegare ed indicarne tutte le caratteristiche atte ad individuarlo (definizione conforme a quella della UNI CEI EN 50194-2:2017).

L'eventuale impiego di dispositivi rivelatori di gas naturale o di GPL può contribuire, con funzioni aggiuntive ma non sostitutive, alla sicurezza di impiego del gas combustibile, mediante una funzione di rilevamento e di attivazione dell'intercettazione del gas stesso, in eventi eccezionali non intenzionali; tale impiego non esonera comunque dal rispetto di tutti i requisiti prescritti nei precedenti dalle normative vigenti<sup>100</sup>.

*Rivelatore elettronico di gas metano o GPL per uso residenziale* realizzato in materiale plastico autoestinguento con spia a led di indicazione del corretto funzionamento e spia a led per segnalazione di allarme, avvisatore acustico elettronico, alimentazione 220-230 V, omologazione

---

<sup>100</sup> D.M. 26 novembre 1998 - "Approvazione di tabelle UNI-CIG, di cui alla legge 6 dicembre 1971, n. 1083, recante norme per la sicurezza dell'impiego del gas combustibile (18 gruppo)".



certificata, completo di relè in grado di pilotare dispositivi esterni (elettrovalvole, estrattori di aria, ecc.).

*Rivelatore di gas, di tipo industriale*, con elemento sensibile alloggiato in contenitore antideflagrante a prova di esplosione, con circuito di misura a ponte di Wheatstone, campo di misura 0-100% Lie, tempo di risposta inferiore a 30 secondi, deriva a lungo termine inferiore a 5% F.S. in un anno, segnale di uscita 4-20 mA, regolabile mediante potenziometri, alimentazione 18-27 VDC, assorbimento massimo 3 W, collegamento con conduttore tripolare massimo 200 ohm per conduttore, condizioni di esercizio: temperatura da -30°C a + 50°C, umidità 20-99% RH; esecuzione antideflagrante, sensore Ex d11CT6, trasmettitore EEXdIICT6 da porre in opera e tarare sul luogo dell'installazione che dovrà prevedere nel caso di gas metano il posizionamento a 0,50 mt. dal soffitto e nel caso di GPL a 0,50 mt. dal pavimento. Questo tipo di rivelatore è collegabile ad una centrale multicanale per segnalare la presenza di gas/vapori infiammabili, gas tossici ed ossigeno, equipaggiata con unità di controllo ed in grado di collegare fino ad otto rivelatori di gas; l'unità di controllo dovrà essere dotata di uscita comune per segnalazione guasti e tre uscite di allarme ottico/acustico a soglie programmabili (preallarme 1, preallarme 2 ed allarme) per presenza gas.

### **Art. XIX Regola tecnica di prevenzione incendi per la progettazione, costruzione ed esercizio di impianti termici alimentati da combustibili gassosi<sup>101</sup>**

#### GENERALITÀ

##### 1.1. Termini, definizioni e tolleranze dimensionali

Ai fini delle presenti disposizioni si applicano i termini, le definizioni e le tolleranze dimensionali approvati con il D.M. 30 novembre 1983. Inoltre si definisce:

- a) apparecchio di tipo A: apparecchi previsto per non essere collegato ad un condotto o ad uno speciale dispositivo per l'evacuazione dei prodotti della combustione all'esterno del locale di installazione;
- b) apparecchio di tipo B: apparecchio previsto per essere collegato ad un condotto o ad un dispositivo di evacuazione dei prodotti della combustione verso l'esterno. L'aria comburente è prelevata direttamente dall'ambiente dove l'apparecchio è collocato;
- c) apparecchio di tipo C: apparecchio con circuito di combustione a tenuta, che consente l'alimentazione di aria comburente al bruciatore con prelievo diretto dall'esterno e contemporaneamente assicura l'evacuazione diretta all'esterno di prodotti della combustione;
- d) condotte aerotermiche: condotte per il trasporto di aria trattata e/o per la ripresa dell'aria degli ambienti serviti e/o dell'aria esterna da un generatore d'aria calda;
- e) condotte del gas: insieme di tubi, curve, raccordi ed accessori uniti fra loro per la distribuzione del gas. Le condotte oggetto della presente regola tecnica sono comprese in una delle seguenti specie definite nel D.M. 24 novembre 1984<sup>102</sup>:  
6<sup>a</sup> specie: condotte per pressioni massime di esercizio maggiori di 0,04 fino a 0,5 bar;  
7<sup>a</sup> specie: condotte per pressioni massime di esercizio fino a 0,04 bar;
- f) gas combustibile: ogni combustibile che è allo stato gassoso alla temperatura di 15° C e alla pressione assoluta di 1013 mbar, come definito nella norma UNI EN 437/09;

<sup>101</sup> D.M. 12 aprile 1996 - "Approvazione della regola tecnica di prevenzione incendi per la progettazione, la costruzione e l'esercizio degli impianti termici alimentati da combustibili gassosi" - Allegato; si veda anche D.M. 16/11/1999 - Modificazione al decreto ministeriale 12 aprile 1996 recante: "Approvazione della regolamentazione tecnica di prevenzione incendi per la progettazione, la costruzione e l'esercizio di impianti termici alimentati da combustibili gassosi".

<sup>102</sup> Si vedano anche il D.M. 16/11/1999 - Modificazione al decreto ministeriale 24 novembre 1984 recante: "Norme di sicurezza antincendio per il trasporto, la distribuzione, l'accumulo e l'utilizzazione di gas naturale con densità non superiore a 0,8" (Gazzetta ufficiale 23/11/1999 n. 275) e il D.M. 27/11/1989 n.296 - Modificazione alla normativa di sicurezza antincendio per il trasporto, la distribuzione, l'accumulo e l'utilizzazione del gas naturale con densità non superiore a 0,8 di cui al decreto ministeriale 24 novembre 1984.

- g) generatore di aria calda a scambio diretto: apparecchio destinato al riscaldamento dell'aria mediante produzione di calore in una camera di combustione con scambio termico attraverso pareti dello scambiatore, senza fluido intermediario, in cui il flusso dell'aria è mantenuto da uno o più ventilatori;
- h) impianto interno: complesso delle condotte compreso tra il punto di consegna del gas e gli apparecchi utilizzatori (questi esclusi);
- i) impianto termico: complesso dell'impianto interno, degli apparecchi e degli eventuali accessori destinato alla produzione di calore;
- l) modulo a tubo radiante: apparecchio destinato al riscaldamento di ambienti mediante emanazione di calore per irraggiamento, costituito da un unità monoblocco composta dal tubo o dal circuito radiante, dall'eventuale riflettore e relative staffe di supporto, dall'eventuale scambiatore, dal bruciatore, dal ventilatore, dai dispositivi di sicurezza, dal pannello di programmazione e controllo, dal programmatore e dagli accessori relativi;
- m) locale esterno: locale ubicato su spazio scoperto, anche in adiacenza all'edificio servito, purché strutturalmente separato e privo di pareti comuni. Sono considerati locali esterni anche quelli ubicati sulla copertura piana dell'edificio servito, purché privi di pareti comuni;
- n) locale fuori terra: locale il cui piano di calpestio è a quota non inferiore a quella del piano di riferimento;
- o) locale interrato: locale in cui l'intradosso del solaio di copertura è a quota inferiore a + 0,6 m al di sopra del piano di riferimento;
- p) locale seminterrato: locale che non è definibile fuori terra né interrato;
- q) piano di riferimento: piano della strada pubblica o privata o dello spazio scoperto sul quale è attestata la parete nella quale sono realizzate le aperture di aerazione;
- r) portata termica nominale: quantità di energia termica assorbita nell'unità di tempo dall'apparecchio, dichiarata dal costruttore, espressa in kilowatt (kW);
- s) pressione massima di esercizio: pressione massima relativa del combustibile gassoso alla quale può essere esercito l'impianto interno;
- t) punto di consegna del gas: punto di consegna del combustibile gassoso individuato in corrispondenza:
- del raccordo di uscita del gruppo di misurazione;
  - del raccordo di uscita della valvola di intercettazione, che delimita la porzione di impianto di proprietà dell'utente, nel caso di assenza del gruppo di misurazione;
  - del raccordo di uscita del riduttore di pressione della fase gassosa nel caso di alimentazione da serbatoio;
- u) serranda tagliafuoco: dispositivo di otturazione ad azionamento automatico destinato ad interrompere il flusso dell'aria nelle condotte aerotermitiche ed a garantire la compartimentazione antincendio per un tempo prestabilito.

### *1.2. Luoghi di installazione degli apparecchi*

Gli apparecchi possono essere installati:

- all'aperto;
- in locali esterni;
- in fabbricati destinati anche ad altro uso o in locali inseriti nella volumetria del fabbricato servito.

Gli apparecchi devono in ogni caso essere installati in modo tale da non essere esposti ad urti o manomissioni.

## INSTALLAZIONI ALL'APERTO

### *2.1. Disposizioni comuni*

Gli apparecchi installati all'aperto devono essere costruiti per tale tipo di installazione.

E' ammessa l'installazione in adiacenza alle pareti dell'edificio servito alle seguenti condizioni: la parete deve possedere caratteristiche di resistenza al fuoco almeno REI 30 ed essere realizzata con materiale di classe 0 di reazione al fuoco, nonchè essere priva di aperture nella zona che si estende, a partire dall'apparecchio, per almeno 0,5 m lateralmente e 1 m superiormente.

Qualora la parete non soddisfi in tutto o in parte tali requisiti:

- gli apparecchi devono distare non meno di 0,6 m dalle pareti degli edifici, oppure
- deve essere interposta una struttura di caratteristiche non inferiori a REI 120 di dimensioni superiori di almeno 0,50 m della proiezione retta dell'apparecchio lateralmente ed 1 m superiormente.

## 2.2. Disposizioni particolari

### 2.2.1. Limitazioni per gli apparecchi alimentati con gas a densità maggiore di 0,8

Gli apparecchi devono distare non meno di 5 m da:

- cavità o depressioni, poste al piano di installazione degli apparecchi;
- aperture comunicanti con locali sul piano di posa degli apparecchi o con canalizzazioni drenanti.

Tale distanza può essere ridotta del 50% per gli apparecchi di portata termica inferiore a 116 kW.

### 2.2.2. Limitazioni per i generatori di aria calda installati all'aperto

Nel caso il generatore sia a servizio di locali di pubblico spettacolo o di locali soggetti ad affollamento superiore a 0,4 persone/mq, deve essere installata sulla condotta dell'aria calda all'esterno dei locali serviti, una serranda tagliafuoco di caratteristiche non inferiori a REI 30 asservita a dispositivo termico tarato a 80° C o a impianto automatico di rivelazione incendio. Inoltre, nel caso in cui le lavorazioni o le concentrazioni dei materiali in deposito negli ambienti da riscaldare comportino la formazione di gas, vapori o polveri suscettibili di dare luogo ad incendi o esplosioni, non è permesso il ricircolo dell'aria. Le condotte aerotermiche devono essere conformi al punto 4.5.3.

### 2.2.3. Tubi radianti installati all'aperto

E' permessa l'installazione di moduli con la parte radiante posta all'interno dei locali ed il resto dell'apparecchio al di fuori di questi, purché la parete attraversata sia di classe 0 di reazione al fuoco per almeno 1 m dall'elemento radiante. Per la parte installata all'interno si applica quanto disposto al punto 4.6.

## INSTALLAZIONE IN LOCALI ESTERNI

I locali devono essere ad uso esclusivo e realizzati in materiali di classe 0 di reazione al fuoco. Inoltre essi devono soddisfare i requisiti di ubicazione richiesti al Titolo II, di aerazione richiesti al punto 4.1.2. e di disposizione degli apparecchi al loro interno, richiesti al punto 4.1.3.

## INSTALLAZIONE IN FABBRICATI DESTINATI ANCHE AD ALTRO USO O IN LOCALI INSERITI NELLA VOLUMETRIA DEL FABBRICATO SERVITO

### 4.1. Disposizioni comuni

#### 4.1.1. Ubicazione

- a) Il piano di calpestio dei locali non può essere ubicato a quota inferiore a -5 m al di sotto del piano di riferimento. Nel caso dei locali di cui al punto 4.2.6. è ammesso che tale piano sia a quota più bassa e comunque non inferiore a -10 m dal piano di riferimento.
- b) Almeno una parete, di lunghezza non inferiore al 15% del perimetro, deve essere confinante con spazio scoperto o strada pubblica o privata scoperta o nel caso di locali interrati, con intercapedine ad uso esclusivo, di sezione orizzontale netta non inferiore a quella richiesta per

l'aerazione e larga non meno di 0,6 m ed attestata superiormente su spazio scoperto o strada scoperta.

#### 4.1.1.1. Limitazioni dell'ubicazione di apparecchi alimentati con gas a densità maggiore di 0,8

L'installazione è consentita esclusivamente in locali fuori terra, eventualmente comunicanti con locali anch'essi fuori terra. In entrambi i casi il piano di calpestio non deve presentare avvallamenti o affossamenti tali da creare sacche di gas che determinino condizioni di pericolo.

#### 4.1.2. Aperture di aerazione

I locali devono essere dotati di una o più aperture permanenti di aerazione realizzate su pareti esterne di cui al punto 4.1.1. b); è consentita la protezione delle aperture di aerazione con grigliati metallici, reti e/o alette antipioggia a condizione che non venga ridotta la superficie netta di aerazione.

Le aperture di aerazione devono essere realizzate e collocate in modo da evitare la formazione di sacche di gas, indipendentemente dalla conformazione della copertura. Nel caso di coperture piane tali aperture devono essere realizzate nella parte più alta della parete di cui al punto 4.1.1., b).

Ai fini della realizzazione delle aperture di aerazione, la copertura è considerata parete esterna qualora confinante con spazio scoperto e di superficie non inferiore al 50% della superficie in pianta del locale, nel caso dei locali di cui al punto 4.2. e al 20% negli altri casi.

Le superfici libere minime, in funzione della portata termica complessiva non devono essere inferiori a ("Q" esprime la portata termica, in kW ed "S" la superficie, in cm<sup>2</sup>):

a) locali fuori terra :  $S = Q \times 10$ ;

b) locali seminterrati ed interrati, fino a quota -5 m dal piano di riferimento:  $S = Q \times 15$ ;

c) locali interrati, a quota compresa tra -5 m e -10 m al di sotto del piano di riferimento, (consentiti solo per i locali di cui al punto 4.2.):  $S = Q \times 20$  (con un minimo di 5.000 cm<sup>2</sup>)

Alle serre non si applicano tali valori.

In ogni caso ciascuna apertura non deve avere superficie netta inferiore a 100 cm<sup>2</sup>

#### 4.1.2.1. Limitazioni delle aperture di aerazione per gli apparecchi alimentati con gas a densità maggiore di 0,8

Almeno i 2/3 della superficie di aerazione devono essere realizzati a filo del piano di calpestio, con un'altezza minima di 0,2 m. Le aperture di aerazione devono distare non meno di 2 m, per portate termiche non superiori a 116 kW e 4,5 m per portate termiche superiori, da cavità, depressioni o aperture comunicanti con locali ubicati al di sotto del piano di calpestio o da canalizzazioni drenanti.

#### 4.1.3. Disposizione degli apparecchi all'interno dei locali

Le distanze tra un qualsiasi punto esterno degli apparecchi e le pareti verticali e orizzontali del locale, nonché le distanze fra gli apparecchi installati nello stesso locale devono permettere l'accessibilità agli organi di regolazione, sicurezza e controllo nonché la manutenzione ordinaria.

#### 4.2. Locali di installazione di apparecchi per la climatizzazione di edifici ed ambienti, per la produzione centralizzata di acqua calda, acqua surriscaldata e/o vapore

I locali devono essere destinati esclusivamente agli impianti termici.

#### 4.2.1. Ubicazione

I locali non devono risultare sottostanti o contigui a locali di pubblico spettacolo, ad ambienti soggetti ad affollamento superiore a 0,4 persone/m<sup>2</sup> o ai relativi sistemi di vie di uscita. Tale sottostanza o contiguità è tuttavia ammessa purché la parete confinante con spazio scoperto, strada pubblica o privata scoperta, o nel caso di locali interrati con intercapedine ad uso esclusivo,

attestata superiormente su spazio scoperto o strada scoperta, si estenda per una lunghezza non inferiore al 20% del perimetro e la pressione di esercizio non superi i 0,04 bar.

#### 4.2.2. Caratteristiche costruttive

I locali posti all'interno di fabbricati destinati anche ad altri usi devono costituire compartimento antincendio.

Le strutture portanti devono possedere i requisiti di resistenza al fuoco non inferiore a R 120, quelle di separazione da altri ambienti non inferiore a REI 120. Le strutture devono essere realizzate con materiale di classe 0 di reazione al fuoco. Nel caso di apparecchi di portata termica complessiva inferiore a 116 kW è ammesso che tali caratteristiche siano ridotte a R60 e REI 60. Ferme restando le limitazioni di cui al punto 4.2.4., l'altezza del locale di installazione deve rispettare le seguenti misure minime, in funzione della portata termica complessiva:

- non superiore a 116 kW: 2.00 m;
- superiore a 116 kW e sino a 350 kW: 2.30 m;
- superiore a 350 kW e sino a 580 kW: 2.60 m;
- superiore a 580 kW: 2.90 m.

#### 4.2.3. Aperture di aerazione

La superficie di aerazione, calcolata secondo quanto impartito nel punto 4.1.2., non deve essere in ogni caso inferiore di 3.000 cmq e nel caso di gas di densità maggiore di 0,8 a 5.000 cmq.

In caso di locali sottostanti o contigui a locali di pubblico spettacolo o soggetti ad affollamento superiore a 0,4 persone/mq o ai relativi sistemi di via di uscita, l'apertura di aerazione si deve estendere a filo del soffitto, nella parte più alta della parete attestata su spazio scoperto o su strada pubblica o privata scoperta o nel caso di locali interrati, su intercapedine ad uso esclusivo attestata superiormente su spazio scoperto o strada scoperta. La superficie netta di aerazione deve essere aumentata del 50% rispetto ai valori indicati al punto 4.1.2. ed in ogni caso deve estendersi lungo almeno il 70% della parete attestata sull'esterno, come sopra specificato, per una altezza, in ogni punto, non inferiore a 0,50 m. Nel caso di alimentazione con gas a densità superiore a 0,8, tale apertura deve essere realizzata anche a filo del pavimento nel rispetto di quanto previsto al punto 4.1.2.1.

#### 4.2.4. Disposizione degli impianti all'interno dei locali

Lungo il perimetro dell'apparecchio è consentito il passaggio dei canali da fumo e delle condotte aerotermiche, delle tubazioni dell'acqua, gas, vapore e dei cavi elettrici a servizio dell'apparecchio.

E' consentita l'installazione a parete di apparecchi previsti per tale tipo di installazione.

E' consentito che più apparecchi termici a pavimento o a parete, previsti per il particolare tipo di installazione, siano posti tra loro in adiacenza o sovrapposti, a condizione che tutti i dispositivi di sicurezza e di controllo siano facilmente raggiungibili.

Il posizionamento dei vari componenti degli impianti deve essere tale da evitare il rischio di formazione di sacche di gas in misura pericolosa.

#### 4.2.5. Accesso

L'accesso può avvenire dall'esterno da:

- spazio scoperto;
- strada pubblica o privata scoperta;
- porticati;
- intercapedine antincendio di larghezza non inferiore a 0,9 m;

oppure dall'interno tramite disimpegno, realizzato in modo da evitare la formazione di sacche di gas, ed avente le seguenti caratteristiche:

- a) impianti di portata termica non superiore a 116 kW: resistenza al fuoco della struttura REI 30 e con porte REI 30;
- b) impianti di portata termica superiore a 116 kW:
- superficie netta minima di 2 mq;
  - resistenza al fuoco della struttura REI 60 e con porte REI 60;
  - aerazione a mezzo di aperture di superficie complessiva non inferiore a 0,5 m<sup>2</sup> realizzate su parete attestata su spazio scoperto, strada pubblica o privata scoperta, intercapedine. Nel caso di alimentazione con gas a densità non superiore a 0,8, è consentito l'utilizzo di un camino di sezione non inferiore a 0,1 mq.

Nel caso di locali ubicati all'interno del volume di fabbricati destinati, anche parzialmente a pubblico spettacolo, caserme, attività comprese nei punti 51, 75, 84, 85, 86, 87, 89, 90, 92 e 94 (per altezza antincendio oltre 54 m), dell'allegato al D.M. 16 febbraio 1982 o soggetti ad affollamento superiore a 0,4 persone per mq, l'accesso deve avvenire direttamente dall'esterno o da intercapedine antincendio di larghezza non inferiore a 0,9 m.

#### 4.2.5.1. Porte

Le porte dei locali e dei disimpegni devono:

- essere apribili verso l'esterno e munite di congegno di autochiusura, di altezza minima di 2 m e larghezza minima 0,6 m. Per impianti con portata termica complessiva inferiore a 116 kW il senso di apertura delle porte non è vincolato;
- possedere caratteristiche di resistenza al fuoco non inferiori a REI 60 o REI 30, per impianti di portata termica rispettivamente superiore o non a 116 kW. Alle porte di accesso diretto da spazio scoperto, strada pubblica o privata, scoperta, o da intercapedine antincendio non è richiesto tale requisito, purché siano in materiale di classe 0 di reazione al fuoco.

#### 4.2.6. Limitazioni per l'installazione a quota inferiore a -5 m e sino a -10 m al di sotto del piano di riferimento

- a) Le aperture di aerazione e l'accesso devono essere ricavati su una o più intercapedini antincendio, attestate su spazio scoperto, non comunicanti con alcun locale e ad esclusivo uso del locale destinato agli apparecchi.
- b) All'esterno del locale ed in prossimità di questo deve essere installata, sulla tubazione di adduzione del gas, una valvola automatica del tipo normalmente chiuso asservita al funzionamento del bruciatore e al dispositivo di controllo della tenuta del tratto di impianto interno tra la valvola stessa e il bruciatore.
- c) La pressione di esercizio non deve essere superiore a 0,04 bar.

### 4.5. Locali di installazione di generatori di aria calda a scambio diretto

#### 4.5.1. Locali destinati esclusivamente ai generatori

I locali e le installazioni devono soddisfare i requisiti richiesti al punto 4.2. E' tuttavia ammesso che i locali comunichino con gli ambienti da riscaldare attraverso le condotte aerotermitiche, che devono essere conformi al successivo punto 4.5.3. Inoltre:

- nel caso in cui le lavorazioni o le concentrazioni dei materiali in deposito negli ambienti da riscaldare comportino la formazione di gas, vapori o polveri suscettibili di dare luogo ad incendi o esplosioni non è permesso il ricircolo dell'aria;
- l'impianto deve essere munito di dispositivo automatico che consenta, in caso di intervento della serranda tagliafuoco, l'espulsione all'esterno dell'aria calda proveniente dall'apparecchio;
- l'intervento della serranda tagliafuoco deve determinare automaticamente lo spegnimento del bruciatore.

#### 4.5.2. Locali di installazione destinati ad altre attività

E' vietata l'installazione all'interno di: locali di pubblico spettacolo, locali soggetti ad affollamento superiore a 0,4 persone/mq, locali in cui le lavorazioni o le concentrazioni dei materiali in deposito negli ambienti da riscaldare comportino la formazione di gas, vapori o polveri suscettibili di dare luogo ad incendi o esplosioni.

All'interno di autorimesse ed autofficine potranno essere consentiti solo gli apparecchi rispondenti alle specifiche norme tecniche armonizzate.

##### 4.5.2.1. Caratteristiche dei locali

Le pareti alle quali siano addossati, eventualmente, gli apparecchi devono possedere caratteristiche almeno REI 30 ed in classe 0 di reazione al fuoco.

Qualora non siano soddisfatti i requisiti di incombustibilità o di resistenza al fuoco, l'installazione all'interno deve avvenire nel rispetto delle seguenti distanze:

- 0,60 m tra l'involucro dell'apparecchio e le pareti;
- 1,00 m tra l'involucro dell'apparecchio ed il soffitto.

Se tali distanze non sono rispettate, deve essere interposta una struttura di caratteristiche non inferiori a REI 120 di dimensioni superiori di almeno 0,50 m della proiezione retta dell'apparecchio. Inoltre le pareti attraversate, in corrispondenza della condotta di scarico dei prodotti della combustione, devono essere adeguatamente protette. Nel caso di installazione in ambienti soggetti a depressione o nei quali le lavorazioni comportano lo sviluppo di apprezzabili quantità di polveri incombustibili, gli apparecchi con bruciatore atmosferico devono essere di tipo C (come modificato dall'articolo unico del D.M. 16 novembre 1999).

##### 4.5.2.2. Disposizione degli apparecchi

La distanza fra la superficie esterna del generatore di aria calda e della condotta di evacuazione dei gas combusti da eventuali materiali combustibili in deposito deve essere tale da impedire il raggiungimento di temperature pericolose ed in ogni caso non inferiore a 4 m. Tali prescrizioni non si applicano agli apparecchi posti ad un'altezza non inferiore a 2,5 m dal pavimento per i quali sono sufficienti distanze minime a 1,5 m.

Gli apparecchi possono essere installati a pavimento od a una altezza inferiore a 2,5 m, se protetti da una recinzione metallica fissa di altezza non inferiore a 1,5 m e distante almeno 0,6 m e comunque posta in modo da consentire le operazioni di manutenzione e di controllo.

#### 4.5.3. Condotte aerotermiche

Le condotte devono essere realizzate in materiale di classe 0 di reazione al fuoco. I giunti antivibranti devono essere di classe di reazione al fuoco non superiore a 2.

Negli attraversamenti di pareti e solai, lo spazio attorno alle condotte deve essere sigillato con materiale in classe 0 di reazione al fuoco, senza tuttavia ostacolare le dilatazioni delle condotte stesse.

Le condotte non possono attraversare luoghi sicuri (che non siano spazi scoperti), vani scala, vani ascensore e locali in cui le lavorazioni o i materiali in deposito comportano il rischio di esplosione e/o incendio. L'attraversamento dei soprarichiamati locali può tuttavia essere ammesso se le condotte o le strutture che le racchiudono hanno una resistenza al fuoco non inferiore alla classe del locale attraversato ed in ogni caso non inferiore a REI 30.

Qualora le condotte attraversino strutture che delimitano compartimenti antincendio, deve essere installata, in corrispondenza dell'attraversamento, almeno una serranda, avente resistenza al fuoco pari a quella della struttura attraversata, azionata automaticamente e direttamente da:

- rivelatori di fumo, installati nelle condotte, qualora gli apparecchi siano a servizio di più di un compartimento antincendio e si effettui il ricircolo dell'aria;
- dispositivi termici, tarati a 80° C, posti in corrispondenza delle serrande stesse negli altri casi.

In ogni caso l'intervento della serranda deve determinare automaticamente lo spegnimento del bruciatore.

#### *4.6. Locali di installazione di moduli a tubi radianti*

##### *5.1. Generalità*

Il dimensionamento delle tubazioni e degli eventuali riduttori di pressione deve essere tale da garantire il corretto funzionamento degli apparecchi di utilizzazione. L'impianto interno ed i materiali impiegati devono essere conformi alla legislazione tecnica vigente.

##### *5.2. Materiali delle tubazioni*

Possono essere utilizzati esclusivamente tubi idonei. Sono considerati tali quelli rispondenti alle caratteristiche di seguito indicate e realizzati in acciaio, in rame o in polietilene.

###### 5.2.1. Tubi di acciaio

- a) I tubi di acciaio possono essere senza saldatura oppure con saldatura longitudinale e devono avere caratteristiche qualitative e dimensionali non inferiori a quelle indicate dalla norma UNI EN 10255/07;
- b) i tubi in acciaio con saldatura longitudinale, se interrati, devono avere caratteristiche qualitative e dimensionali non inferiori a quelle indicate dalle norme UNI EN 10208-1/09 e UNI EN 10208-2/09.

###### 5.2.2. Tubi di rame

###### 5.2.3. Tubi di polietilene

##### *5.3. Giunzioni, raccordi e pezzi speciali, valvole*

###### 5.3.1. tubazioni in acciaio

- a) L'impiego di giunti a tre pezzi è ammesso esclusivamente per i collegamenti iniziale e finale dell'impianto interno;
- b) le giunzioni dei tubi di acciaio devono essere realizzate mediante raccordi con filettature o a mezzo saldatura di testa per fusione o a mezzo di raccordi flangiati;
- c) nell'utilizzo di raccordi con filettatura è consentito l'impiego di mezzi di tenuta, quali ad esempio canapa con mastici adatti (tranne per il gas con densità maggiore di 0,8), nastro di tetrafluoroetilene, mastici idonei per lo specifico gas. E' vietato l'uso di biacca, minio o altri materiali simili;
- d) tutti i raccordi ed i pezzi speciali devono essere realizzati di acciaio oppure di ghisa malleabile; quelli di acciaio con estremità filettate o saldate, quelli di ghisa malleabile con estremità unicamente filettate;
- e) le valvole devono essere di facile manovrabilità e manutenzione e con possibilità di rilevare facilmente le posizioni di aperto e di chiuso. Esse devono essere di acciaio, di ottone o di ghisa sferoidale con sezione libera di passaggio non minore del 75% di quella del tubo sul quale vengono inserite. Non è consentito l'uso di ghisa sferoidale nel caso di gas con densità maggiore di 0,8.

###### 5.3.2. Tubazioni in rame

##### *5.4. Posa in opera*

###### 5.4.1. Percorso delle tubazioni

Il percorso tra punto di consegna ed apparecchi utilizzatori deve essere il più breve possibile ed è ammesso:

- a) all'esterno dei fabbricati:
  - interrato;
  - in vista;



- in canaletta;
- b) all'interno dei fabbricati:
  - in appositi alloggiamenti, in caso di edifici o locali destinati ad uso civile o ad attività soggette ai controlli dei Vigili del Fuoco;
  - in guaina d'acciaio in caso di attraversamento di locali non ricompresi nei punti precedenti, di androni permanentemente aerati, di intercapedini, a condizione che il percorso sia ispezionabile.

Nei locali di installazione degli apparecchi il percorso delle tubazioni è consentito in vista.

Per le installazioni a servizio di locali o edifici adibiti ad attività industriali si applicano le disposizioni previste dal D.M. 24 novembre 1984<sup>103</sup>.

#### 5.4.2. Generalità

- a) Le tubazioni devono essere protette contro la corrosione e collocate in modo tale da non subire danneggiamenti dovuti ad urti;
- b) è vietato l'uso delle tubazioni del gas come dispersori, conduttori di terra o conduttori di protezione di impianti e apparecchiature elettriche, telefono compreso;
- c) è vietata la collocazione delle tubazioni nelle canne fumarie, nei vani e cunicoli destinati a contenere servizi elettrici, telefonici, ascensori o per lo scarico delle immondizie;
- d) eventuali riduttori di pressione o prese libere dell'impianto interno devono essere collocati all'esterno degli edifici o, nel caso delle prese libere, anche all'interno dei locali, se destinati esclusivamente all'installazione degli apparecchi. Queste devono essere chiuse o con tappi filettati o con sistemi equivalenti;
- e) è vietato l'utilizzo di tubi, rubinetti, accessori, ecc., rimossi da altro impianto già funzionante;
- f) all'esterno dei locali di installazione degli apparecchi deve essere installata, sulla tubazione di adduzione del gas, in posizione visibile e facilmente raggiungibile una valvola di intercettazione manuale con manovra a chiusura rapida per rotazione di 90° ed arresti di fine corsa nelle posizioni di tutto aperto e di tutto chiuso;
- g) per il collegamento dell'impianto interno finale, e iniziale (se alimentato tramite contatore), devono essere utilizzati tubi metallici flessibili continui (gli apparecchi fissi e quelli ad incasso possono essere collegati con tubo metallico rigido e raccordi filettati, oppure con tubo flessibile di acciaio inossidabile a parete continua (lunghezza massima 2000 mm) di cui alla UNI EN 14800-07. "Aggiungere anche punti: 6.1-6.2-6.3-6.4-6.5 della UNI 7129-1:2015");
- h) nell'attraversamento di muri la tubazione non deve presentare giunzioni o saldature e deve essere protetta da guaina murata con malta di cemento. Nell'attraversamento di muri perimetrali esterni, l'intercapedine fra guaina e tubazione gas deve essere sigillata con materiali adatti in corrispondenza della parte interna del locale, assicurando comunque il deflusso del gas proveniente da eventuali fughe mediante almeno uno sfiato verso l'esterno;
- i) è vietato l'attraversamento di giunti sismici;
- l) le condotte, comunque installate, devono distare almeno 2 cm dal rivestimento della parete o dal filo esterno del solaio;
- m) fra le condotte ed i cavi o tubi di altri servizi deve essere adottata una distanza minima di 10 cm; nel caso di incrocio, quando tale distanza minima non possa essere rispettata, deve comunque essere evitato il contatto diretto interponendo opportuni setti separatori con adeguate caratteristiche di rigidità dielettrica e di resistenza meccanica; qualora, nell'incrocio, il

<sup>103</sup> Si vedano anche il D.M. 16/11/1999 - Modificazione al decreto ministeriale 24 novembre 1984 recante: "Norme di sicurezza antincendio per il trasporto, la distribuzione, l'accumulo e l'utilizzazione di gas naturale con densità non superiore a 0,8" (Gazzetta ufficiale 23/11/1999 n. 275) e il D.M. 27/11/1989 n.296 - Modificazione alla normativa di sicurezza antincendio per il trasporto, la distribuzione, l'accumulo e l'utilizzazione del gas naturale con densità non superiore a 0,8 di cui al decreto ministeriale 24 novembre 1984.

tubo del gas sia sottostante a quello dell'acqua, esso deve essere protetto con opportuna guaina impermeabile in materiale incombustibile o non propagante la fiamma.

#### 5.4.3. Modalità di posa in opera all'esterno dei fabbricati

##### 5.4.3.1. Posa in opera interrata

- a) Tutti i tratti interrati delle tubazioni metalliche devono essere provvisti di un adeguato rivestimento protettivo contro la corrosione ed isolati, mediante giunti dielettrici, da collocarsi fuori terra, nelle immediate prossimità delle risalite della tubazione;
- b) le tubazioni devono essere posate su un letto di sabbia lavata, di spessore minimo 100 mm, e ricoperte, per altri 100 mm, di sabbia dello stesso tipo. Per le tubazioni in polietilene è inoltre necessario prevedere, a circa 300 mm sopra la tubazione, la sistemazione di nastri di segnalazione;
- c) l'interramento della tubazione, misurato fra la generatrice superiore del tubo ed il livello del terreno, deve essere almeno pari a 600 mm. Nei casi in cui tale profondità non possa essere rispettata occorre prevedere una protezione della tubazione con tubi di acciaio, piastre di calcestruzzo o con uno strato di mattoni pieni;
- d) le tubazioni interrate in polietilene devono essere collegate alle tubazioni metalliche prima della fuoriuscita dal terreno e prima del loro ingresso nel fabbricato;
- e) le tubazioni metalliche interrate devono essere protette con rivestimento esterno pesante, di tipo bituminoso oppure di materiali plastici, e devono essere posate ad una distanza reciproca non minore del massimo diametro esterno delle tubazioni (ivi compresi gli spessori delle eventuali guaine). Nel caso di parallelismi, sovrappassi e sottopassi tra i tubi del gas e altre canalizzazioni preesistenti, la distanza minima, misurata fra le due superfici affacciate, deve essere tale da consentire gli eventuali interventi di manutenzione su entrambi i servizi.

##### 5.4.3.2. Posa in opera in vista

- 1) Le tubazioni installate in vista devono essere adeguatamente ancorate per evitare scuotimenti, vibrazioni ed oscillazioni. Esse devono essere collocate in posizione tale da impedire urti e danneggiamenti e ove necessario, adeguatamente protette.
- 2) Le tubazioni di gas di densità non superiore a 0,8 devono essere contraddistinte con il colore giallo, continuo o in bande da 20 cm, poste ad una distanza massima di 1 m l'una dall'altra. Le altre tubazioni di gas devono essere contraddistinte con il colore giallo, a bande alternate da 20 cm di colore arancione. All'interno dei locali serviti dagli apparecchi le tubazioni non devono presentare giunti meccanici.

##### 5.4.3.3. Posa in opera in canaletta

Le canalette devono essere:

- ricavate nell'estradosso delle pareti;
- rese stagne verso l'interno delle pareti nelle quali sono ricavate mediante idonea rinzaffatura di malta di cemento;
- nel caso siano chiuse, dotate di almeno due aperture di ventilazione verso l'esterno di almeno 100 cmq cadauna, poste nella parte alta e nella parte bassa della canaletta. L'apertura alla quota più bassa deve essere provvista di rete tagliafiamma e, nel caso di gas con densità superiore a 0,8, deve essere ubicata a quota superiore del piano di campagna;
- ad esclusivo servizio dell'impianto.

#### 5.4.4. Modalità di posa in opera all'interno dei fabbricati

##### 5.4.4.1. Posa in opera in appositi alloggiamenti

L'installazione in appositi alloggiamenti è consentita a condizione che:

- gli alloggiamenti siano realizzati in materiale incombustibile, di resistenza al fuoco pari a quella richiesta per le pareti del locale o del compartimento attraversato ed in ogni caso non inferiore a REI 30;
- le canalizzazioni non presentino giunti meccanici all'interno degli alloggiamenti non ispezionabili;
- le pareti degli alloggiamenti siano impermeabili ai gas;
- siano ad esclusivo servizio dell'impianto interno;
- gli alloggiamenti siano permanentemente aerati verso l'esterno con apertura alle due estremità; l'apertura di aerazione alla quota più bassa deve essere provvista di rete tagliafiamma e, nel caso di gas con densità maggiore di 0,8, deve essere ubicata a quota superiore al piano di campagna, ad una distanza misurata orizzontalmente di almeno 10 metri da altre aperture alla stessa quota o quota inferiore.

#### 5.4.4.2. Posa in opera in guaina

Le guaine devono essere:

- in vista;
- di acciaio di spessore minimo di 2 mm e di diametro superiore di almeno 2 cm a quello della tubazione del gas;
- le guaine devono essere dotate di almeno uno sfiato verso l'esterno. Nel caso una estremità della guaina sia attestata verso l'interno, questa dovrà essere resa stagna verso l'interno tramite sigillatura in materiale incombustibile;
- le tubazioni non devono presentare giunti meccanici all'interno delle guaine;
- sono consentite guaine metalliche o di plastica, non propagante la fiamma, nell'attraversamento di muri o solai esterni. Nell'attraversamento di elementi portanti orizzontali, il tubo deve essere protetto da una guaina sporgente almeno 20 mm dal pavimento e l'intercapedine fra il tubo e il tubo guaina deve essere sigillata con materiali adatti (ad esempio asfalto, cemento plastico e simili). E' vietato l'impiego di gesso.

Nel caso di androni fuori terra e non sovrastanti piani cantinati è ammessa la posa in opera delle tubazioni sotto pavimento, protette da guaina corredata di sfiati alle estremità verso l'esterno. Nel caso di intercapedini superiormente ventilate ed attestate su spazio scoperto non è richiesta la posa in opera in guaina, purché le tubazioni siano in acciaio con giunzioni saldate.

#### 5.5. Gruppo di misurazione

Il contatore del gas deve essere installato all'esterno in contenitore o nicchia areata oppure all'interno in locale o in nicchia entrambi areati direttamente dall'esterno.

#### 5.6. Prova di tenuta dell'impianto interno

La prova di tenuta deve essere eseguita prima di mettere in servizio l'impianto interno e di collegarlo al punto di consegna e agli apparecchi. Se qualche parte dell'impianto non è in vista, la prova di tenuta deve precedere la copertura della tubazione. La prova dei tronchi in guaina contenenti giunzioni saldate deve essere eseguita prima del collegamento alle condotte di impianto.

La prova va effettuata adottando gli accorgimenti necessari per l'esecuzione in condizioni di sicurezza e con le seguenti modalità:

- a) si tappano provvisoriamente tutti i raccordi di collegamento agli apparecchi e al contatore;
- b) si immette nell'impianto aria od altro gas inerte, fino a che sia raggiunta una pressione pari a:
  - impianti di 6<sup>a</sup> specie: 1 bar;
  - impianti di 7<sup>a</sup> specie: 0,1 bar (tubazioni non interrato), 1 bar (tubazioni interrato);

- c) dopo il tempo di attesa necessario per stabilizzare la pressione (comunque non minore di 15 min), si effettua una prima lettura della pressione, mediante un manometro ad acqua od apparecchio equivalente, di idonea sensibilità minima;
- d) la prova deve avere la durata di:
- 24 ore per tubazioni interrato di 6<sup>a</sup> specie;
  - 4 ore per tubazioni non interrato di 6<sup>a</sup> specie;
  - 30 min per tubazioni di 7<sup>a</sup> specie.
- Al termine della prova non devono verificarsi cadute di pressione rispetto alla lettura iniziale;
- e) se si verificassero delle perdite, queste devono essere ricercate con l'ausilio di soluzione saponosa o prodotto equivalente ed eliminate; le parti difettose devono essere sostituite e le guarnizioni rifatte. E' vietato riparare dette parti con mastici, ovvero cianfrinarle. Eliminate le perdite, occorre eseguire di nuovo la prova di tenuta dell'impianto;
- f) la prova è considerata favorevole quando non si verificano cadute di pressione. Per ogni prova a pressione deve essere redatto relativo verbale di collaudo.

## DISPOSIZIONI COMPLEMENTARI

### 6.1. *Impianto elettrico*

L'impianto elettrico deve essere realizzato in conformità alla legge n. 186 del 1° marzo 1968<sup>104</sup> e tale conformità deve essere attestata secondo le procedure previste dal D.M. 37 del 22/01/08<sup>105</sup>.

L'interruttore generale nei locali di cui al punto 4.2. deve essere installato all'esterno dei locali, in posizione segnalata ed accessibile. Negli altri casi deve essere collocato lontano dall'apparecchio utilizzatore, in posizione facilmente raggiungibile e segnalata.

### 6.2. *Mezzi di estinzione degli incendi*

In ogni locale e in prossimità di ciascun apparecchio deve essere installato un estintore di classe 21A 89BC. I mezzi di estinzione degli incendi devono essere idonei alle lavorazioni o ai materiali in deposito nei locali ove questi sono consentiti.

### 6.3. *Segnaletica di sicurezza*

La segnaletica di sicurezza deve richiamare l'attenzione sui divieti e sulle limitazioni imposti e segnalare la posizione della valvola esterna di intercettazione generale del gas e dell'interruttore elettrico generale.

### 6.4. *Esercizio e manutenzione*

1. Si richiamano gli obblighi di cui all'art. 11 del D.P.R. 26 agosto 1993, n. 412<sup>106</sup> (S.O.G.U. n. 242 del 14 ottobre 1993).

2. Nei locali di cui al punto 4.2. è vietato depositare ed utilizzare sostanze infiammabili o tossiche e materiali non attinenti all'impianto e devono essere adottate adeguate precauzioni affinché, durante qualunque tipo di lavoro, l'eventuale uso di fiamme libere non costituisca fonte di innesco.

<sup>104</sup> Si veda anche la DIRETTIVA 2006/95/CE del parlamento europeo e del consiglio del 12 dicembre 2006, "concernente il ravvicinamento delle legislazioni degli Stati membri relative al materiale elettrico destinato ad essere adoperato entro taluni limiti di tensione".

<sup>105</sup> D.M. 22 gennaio 2008, n. 37 - Regolamento concernente l'attuazione dell'articolo 11 - quaterdecies, comma 13, lettera a) della legge n. 248 del 2 dicembre 2005, recante riordino delle disposizioni in materia di attività di installazione degli impianti all'interno degli edifici.

<sup>106</sup> Il D.P.R. 412 del 26/08/93 è stato modificato, in relazione alle zone climatiche, dai seguenti decreti: 29/11/04, 08/04/04, D.M. 17/03/03.

**TITOLO XII – PROGETTAZIONE, CERTIFICAZIONI E COLLAUDI*****Art. XX Progettazione degli impianti***

Il progetto è redatto con particolare riguardo all'individuazione dei materiali e componenti da utilizzare e alle misure di prevenzione e di sicurezza da adottare ai sensi della normativa UNI e CEI vigente.

Tale progetto è depositato: a) presso gli organi competenti al rilascio di licenze di impianto o di autorizzazioni alla costruzione quando previsto dalle disposizioni legislative e regolamentari vigenti; b) presso gli uffici comunali, contestualmente al progetto edilizio, per gli impianti il cui progetto non sia soggetto per legge ad approvazione.

Qualora l'impianto a base di progetto sia variato in opera, il progetto presentato deve essere integrato con la necessaria documentazione tecnica attestante tali varianti in corso d'opera, alle quali, oltre che al progetto, l'installatore deve fare riferimento nella sua dichiarazione di conformità.

***Art. XXI Dichiarazione di conformità<sup>107</sup>***

In caso di rifacimento parziale o di ampliamento di impianti, la dichiarazione di conformità e il progetto si riferiscono alla sola parte degli impianti oggetto del rifacimento o dell'ampliamento. Nella dichiarazione di conformità dovrà essere espressamente indicata la compatibilità con gli impianti preesistenti.

La dichiarazione di conformità è resa su modelli predisposti con decreto del Ministro dell'industria, del commercio e dell'artigianato, ai sensi dell'articolo 7 del D.P.R. 447/1991, sentito l'UNI e il CEI. La dichiarazione di conformità è rilasciata anche sugli impianti realizzati dagli uffici tecnici interni delle ditte non installatrici, intendendosi per uffici tecnici interni le strutture aziendali preposte all'impiantistica.

Il sindaco rilascia il certificato di abitabilità o di agibilità dopo aver acquisito anche la dichiarazione di conformità o il certificato di collaudo degli impianti installati, ove previsto, salvo quanto disposto dalle leggi vigenti.

In caso di rifacimento parziale di impianti, il progetto e la dichiarazione di conformità o il certificato di collaudo, ove previsto, si riferiscono alla sola parte degli impianti oggetto dell'opera di rifacimento. Nella relazione dovrà essere espressamente indicata la compatibilità con gli impianti preesistenti.

***Art. XXII Attestato di certificazione energetica<sup>108</sup>***

Al termine dei lavori, per gli edifici e le opere di cui all'art. 3 del d.lgs. 192/05<sup>109</sup>, l'Appaltatore dovrà fornire attestato di certificazione energetica redatto secondo i criteri e le metodologie di cui all'art. 4, comma 1 del decreto citato.

---

<sup>108</sup> Decreto Legislativo 29/12/2006 n. 311 - Disposizioni correttive ed integrative al decreto legislativo 19 agosto 2005, n. 192, recante attuazione della direttiva 2002/91/CE, relativa al rendimento energetico nell'edilizia (Gazzetta ufficiale 01/02/2007 n. 26).

<sup>109</sup> Il presente decreto è stato modificato dal seguente: Decreto Legislativo 29/12/2006 n. 311 - Disposizioni correttive ed integrative al decreto legislativo 19 agosto 2005, n. 192, recante attuazione della direttiva 2002/91/CE, relativa al rendimento energetico nell'edilizia (Gazzetta ufficiale 01/02/2007 n. 26) e dal DPR 2 aprile 2009, n.59 – Regolamento di attuazione dell'articolo 4, comma 1, lettera a) e b), del decreto legislativo 19 agosto 2005, n. 192, concernente attuazione della direttiva 2002/91/CE sul rendimento energetico in edilizia – D.Lgs. 29 marzo 2010, n.56 – Modifiche ed integrazioni al decreto 30 maggio 2008, n. 115, recante attuazione della direttiva 2006/32/CE, concernente l'efficienza degli usi finali dell'energia e i servizi energetici e recante abrogazioni della direttiva 93/76/CEE

Tale attestato ha validità temporale massima di 10 anni a partire dal suo rilascio ed è aggiornato ad ogni intervento di ristrutturazione che comporta la modifica della prestazione energetica dell'edificio o dell'impianto. Esso comprende:

- i dati relativi all'efficienza energetica propri dell'edificio;
- i valori vigenti a norma di legge e i valori di riferimento che consentano di valutare e confrontare la prestazione energetica dell'edificio;
- suggerimenti in merito agli interventi più significativi ed economicamente più convenienti per il miglioramento della predetta prestazione.

### **Art. XXIII Verifiche, certificazioni e collaudi delle opere**

#### VERIFICHE

Gli enti interessati operano la scelta del libero professionista nell'ambito di appositi elenchi conservati presso le Camere di commercio e comprendenti più sezioni secondo le rispettive competenze. Gli elenchi sono formati annualmente sulla base di documentata domanda di iscrizione e approvati dal Ministro dell'industria, del commercio e dell'artigianato.

I soggetti direttamente obbligati ad ottemperare a quanto previsto dalla legge devono conservare tutta la documentazione amministrativa e tecnica e consegnarla all'avente causa in caso di trasferimento dell'immobile a qualsiasi titolo, nonché devono darne copia alla persona che utilizza i locali.

All'atto della costruzione o ristrutturazione dell'edificio contenente gli impianti di cui all'art. 1, comma 2, del D.M. 22 gennaio 2008, n. 37, il Committente o il Proprietario affiggono ben visibile un cartello che, oltre ad indicare gli estremi della concessione edilizia ed informazioni relative alla parte edile, deve riportare il nome dell'installatore dell'impianto o degli impianti e, qualora sia previsto il progetto, il nome del progettista dell'impianto o degli impianti.

#### CERTIFICAZIONE DELLE OPERE E COLLAUDO

La conformità delle opere rispetto al progetto e alla relazione tecnica di cui all'art. 8 comma 1 del d.lgs. 192/05 deve essere asseverata dal Direttore dei lavori e presentata al comune di competenza contestualmente alla dichiarazione di fine lavori. Il Comune dichiara irricevibile la dichiarazione di fine lavori se la stessa non è accompagnata dalla predetta asseverazione.

Per eseguire i collaudi, ove previsti, e per accertare la conformità degli impianti alle disposizioni della presente legge e della normativa vigente, i Comuni, le Unità sanitarie locali, i Comandi provinciali dei Vigili del Fuoco e l'Istituto superiore per la prevenzione e la sicurezza del lavoro (INAIL) hanno facoltà di avvalersi della collaborazione dei liberi professionisti, nell'ambito delle rispettive competenze, di cui all'articolo 5, comma 1. Il certificato di collaudo deve essere rilasciato entro tre mesi dalla presentazione della relativa richiesta.

Il collaudo dell'impianto centralizzato di acqua calda per usi igienici e sanitari, deve verificare ai fini della legge che la temperatura dell'acqua nel punto di immissione nella rete di distribuzione sia conforme al valore fissato all'art. 7 del D.P.R. 1052/77, con la tolleranza e le modalità indicate all'art. 11 del D.P.R. 1052/77. In occasione dei collaudi di cui sopra devono essere anche accertati gli spessori e lo stato delle coibentazioni delle tubazioni e dei canali d'aria dell'impianto.

### **Art. XXIV Sanzioni**

Le sanzioni amministrative vengono determinate nella misura variabile tra il minimo e il massimo, con riferimento alla entità e complessità dell'impianto, al grado di pericolosità ed alle altre circostanze obiettive e soggettive della violazione.

Le sanzioni amministrative sono aggiornate ogni cinque anni con regolamento del Ministro dell'industria, del commercio e dell'artigianato, sulla base dell'evoluzione tecnologica in materia di prevenzione e sicurezza e della svalutazione monetaria.

Le violazioni della legge accertate, mediante verifica o in qualunque altro modo, a carico delle imprese installatrici sono comunicate alla Camera di commercio, industria, artigianato e agricoltura competente per territorio, che provvede all'annotazione nell'albo provinciale delle imprese artigiane o nel registro delle imprese in cui l'impresa inadempiente risulta iscritta, mediante apposito verbale.

La violazione reiterata per più di tre volte delle norme relative alla sicurezza degli impianti da parte delle imprese abilitate comporta altresì, in casi di particolare gravità, la sospensione temporanea dell'iscrizione delle medesime imprese dal registro delle ditte o dall'albo provinciale delle imprese artigiane, su proposta dei soggetti accertatori e su giudizio delle commissioni che sovrintendono alla tenuta dei registri e degli albi.

Dopo la terza violazione delle norme riguardanti la progettazione e i collaudi, i soggetti accertatori propongono agli ordini professionali provvedimenti disciplinari a carico dei professionisti iscritti nei rispettivi albi.

All'irrogazione delle sanzioni di cui al presente articolo provvedono le Camere di commercio, industria, artigianato ed agricoltura.

Ai sensi dell'art. 15, comma 7 del d.lgs. 192/05<sup>110</sup>, il costruttore che non consegna al proprietario, contestualmente all'immobile, l'originale della certificazione energetica di cui all'articolo 6, comma 1 del medesimo decreto è punito con sanzioni amministrative.

---

<sup>110</sup> Decreto Legislativo 19 agosto 2005, n. 192 - "Attuazione della direttiva 2002/91/CE relativa al rendimento energetico nell'edilizia" modificato dal Decreto Legislativo 29/12/2006 n. 311 - Disposizioni correttive ed integrative al decreto legislativo 19 agosto 2005, n. 192, recante attuazione della direttiva 2002/91/CE, relativa al rendimento energetico nell'edilizia

**TITOLO XII - PRESCRIZIONI TECNICHE PER L'ESECUZIONE DI IMPIANTI DI RISCALDAMENTO E CONDIZIONAMENTO*****Art. I Definizioni generali degli impianti***

Ferme restando le disposizioni di carattere generale riportate negli articoli contenuti nella parte generale del presente Capitolato, tutti gli impianti da realizzare dovranno osservare le prescrizioni di seguito indicate oltre a quanto contenuto nei disegni di progetto allegati e alla normativa vigente.

Le caratteristiche di ogni impianto saranno così definite:

- e) dalle prescrizioni generali del presente capitolato;
- f) dalle prescrizioni particolari riportate negli articoli seguenti;
- g) dalle eventuali descrizioni specifiche aggiunte come integrazioni o come allegati al presente capitolato;
- h) da disegni, dettagli esecutivi e relazioni tecniche allegati al progetto.

Resta, comunque, contrattualmente fissato che tutte le specificazioni o modifiche apportate nei modi suddetti fanno parte integrante del presente capitolato.

Tutte le tubazioni od i cavi necessari agli allacciamenti dei singoli impianti saranno compresi nell'appalto ed avranno il loro inizio dai punti convenuti con le Società fornitrici e, comunque, dovranno essere portati al cancello d'ingresso del lotto o dell'area di edificazione; tali allacciamenti ed i relativi percorsi dovranno comunque essere in accordo con le prescrizioni fissate dalla Direzione dei Lavori e saranno eseguiti a carico dell'Appaltatore.

***Art. II Verifiche e prove preliminari***

Durante l'esecuzione dei lavori si dovranno eseguire le verifiche e le prove preliminari di cui appresso:

- a) verifica della qualità dei materiali approvvigionati;
- b) prova idraulica a freddo, se possibile in corso d'opera e comunque ad impianto ultimato, prima di effettuare le prove previste. Si ritiene positivo l'esito della prova quando non si verificano fughe e deformazioni permanenti;
- c) prova preliminare di circolazione, di tenuta e di dilatazione con fluidi scaldanti e raffreddanti. Per gli impianti ad acqua calda tale prova si effettua portando a 90 °C la temperatura dell'acqua nelle caldaie e mantenendola per il tempo necessario per l'accurata ispezione di tutto il complesso delle condutture e dei corpi scaldanti; per gli impianti a vapore la prova si effettua portando la pressione delle caldaie al valore massimo stabilito e mantenendolo per il tempo necessario. L'ispezione dovrà iniziare al raggiungimento dello stato di regime della rete al valore massimo di temperatura stabilito o ai valori corrispondenti alla massima potenza d'impianto prevista. Si ritiene positivo il risultato della prova qualora in tutti i corpi scaldanti arrivi il fluido alla temperatura stabilita e le dilatazioni non abbiano dato luogo a fughe o deformazioni permanenti;
- d) verifica del montaggio degli apparecchi e della relativa esecuzione;
- e) verifica per accertare il regolare funzionamento degli impianti completati di ogni particolare; tale prova potrà essere eseguita dopo che siano completamente ultimati tutti i lavori e le forniture.

Le verifiche e le prove di cui sopra verranno eseguite dalla Direzione dei Lavori in contraddittorio con l'Appaltatore, restando quest'ultimo, anche nel caso di esito favorevole delle prove indicate, pienamente responsabile dei difetti o delle imperfezioni degli impianti installati fino al termine del periodo di garanzia.



*Specificazione tecnica applicativa per l'esecuzione delle operazioni di controllo termico su impianti di riscaldamento*

I procedimenti indicati nella presente specificazione si applicano a prova effettuata in loco su generatori di calore per il controllo della qualità della combustione e per la determinazione della quantità percentuale del calore perduto al camino (calore sensibile).

Potenza termica al focolare - Si assume per potenza termica al focolare quella riportata nei dati di omologazione e, in assenza di questa, quella dichiarata dal costruttore sulla targhetta di identificazione del generatore di calore o su altro documento nel quale siano indicati gli estremi per l'identificazione del generatore stesso.

La prova viene effettuata nelle condizioni di normale funzionamento del bruciatore e deve essere eseguita quando il generatore è in funzione da almeno un'ora, dopo 10 minuti dalla completa accensione del bruciatore (a fiamma piena) e in assenza di pulsazioni.

Per i generatori ad acqua calda o surriscaldata la temperatura dell'acqua alla uscita del generatore non dovrà risultare, nel corso della prova, inferiore di oltre 20°C alla temperatura massima di esercizio.

Devono essere effettuate le seguenti misure:

- temperatura dell'acqua all'uscita del generatore (nel caso di impianti ad acqua calda o surriscaldata);
- temperatura dell'aria all'uscita del generatore (nel caso di impianti ad aria calda);
- temperatura dell'aria comburente;
- temperatura dei prodotti della combustione all'uscita del generatore;
- tenore in CO<sub>2</sub> nei prodotti della combustione all'uscita del generatore;
- tenore di CO (per i generatori funzionanti a combustibili gassosi).

Le misure di cui sopra devono essere ripetute almeno tre volte ad intervalli di tempo uguali nel periodo di prova ritenuto necessario dall'operatore.

La durata della prova ed il numero delle letture delle varie misure potranno essere aumentati a giudizio dell'operatore ove per le condizioni di esercizio siano necessarie più letture per ricavare valori significativi, eliminando le eventuali misure anomale.

Per i generatori funzionanti a gas con bruciatore atmosferico le misure sui prodotti della combustione vanno effettuate a valle dell'interruttore di tiraggio.

Le misure saranno effettuate con i seguenti strumenti:

- temperatura dei prodotti della combustione: termometro a mercurio o termocoppia con sensibilità non inferiore a 5°C;
- temperatura dell'aria comburente: termometro a mercurio avente sensibilità non inferiore a 2°C;
- temperatura del fluido riscaldato: termometro a mercurio avente sensibilità non inferiore a 2°C;
- CO<sub>2</sub> nei fumi: analizzatore Orsat o strumento equivalente avente sensibilità non inferiore allo 0,5%;
- CO nei fumi: fiale di assorbimento o strumento equivalente con sensibilità non inferiore a 50 ppm;
- sonde di prelievo: dovranno avere diametro interno non inferiore a 6 mm I tubi devono avere, compatibilmente con le esigenze di prova, la lunghezza minima e deve essere garantita la tenuta stagna degli stessi e del collegamento tra la sonda e la condotta di prelievo.

Il contenuto in CO nei fumi non dovrà in alcun caso superare lo 0,1% del volume dei fumi secchi e senza aria.

La superficie di aerazione non dovrà essere inferiore a 1 cmq/100 kcal/h. Tale valore dovrà essere congruamente maggiorato nel caso in cui l'adduzione dell'aria comburente risulti canalizzata.

### **Art. III Prescrizioni sui materiali**

I materiali utilizzati per la realizzazione delle opere dovranno rispondere alle specifiche di progetto e alle normative vigenti. In particolare, prima dell'accettazione di tubi, giunti e pezzi speciali e in corso d'opera, potrà essere richiesto l'intervento del progettista per pareri tecnici, anche in relazione ad eventuali varianti. È facoltà dell'Appaltatore avvalersi in qualsiasi momento dell'assistenza tecnica da parte della ditta fornitrice delle tubazioni.

Tutti i componenti degli impianti, degli apparecchi e i relativi dispositivi di sicurezza regolazione e controllo che sono oggetto, per quanto riguarda i requisiti essenziali, di direttive europee recepite dallo Stato italiano, devono portare marcatura di conformità CE. In ogni caso devono essere realizzati secondo norme di buona tecnica.

### **Art. IV Tubazioni**

La distribuzione del fluido verrà affidata a collettori di opportuno diametro, completi di manometro, termometro e rubinetto di scarico atti a sezionare l'impianto in più zone.

Dai collettori saranno ripartiti, quindi, più circuiti nei vari diametri occorrenti per i diversi tronchi; tutte le condutture dovranno avere nei percorsi orizzontali, passaggi in traccia o sotto il solaio ove possibile (secondo le indicazioni del progetto termico o della Direzione dei Lavori).

Le condutture si staccheranno dalle colonne montanti verticali e dovranno essere complete di pezzi speciali, giunzioni, derivazioni, materiali di tenuta, staffe e collari di sostegno.

Tutte le tubazioni e la posa in opera relativa dovranno corrispondere alle caratteristiche indicate dal presente capitolato, alle specifiche espressamente richiamate nei relativi impianti di appartenenza ed alla normativa vigente in materia.

L'Appaltatore dovrà, se necessario, provvedere alla preparazione di disegni particolareggiati da integrare al progetto occorrenti alla definizione dei diametri, degli spessori e delle modalità esecutive; l'Appaltatore dovrà, inoltre, fornire dei grafici finali con le indicazioni dei percorsi effettivi di tutte le tubazioni.

Si dovrà ottimizzare il percorso delle tubazioni riducendo, il più possibile, il numero dei gomiti, giunti, cambiamenti di sezione e rendendo facilmente ispezionabili le zone in corrispondenza dei giunti, sifoni, pozzetti, ecc.; sono tassativamente da evitare l'utilizzo di spezzoni e conseguente sovrannumero di giunti.

Nel caso di attraversamento di giunti strutturali saranno predisposti, nei punti appropriati, compensatori di dilatazione approvati dalla Direzione Lavori.

Le tubazioni interrate dovranno essere poste ad una profondità tale che lo strato di copertura delle stesse sia di almeno 1 metro.

Gli scavi dovranno essere eseguiti con particolare riguardo alla natura del terreno, al diametro delle tubazioni ed alla sicurezza durante le operazioni di posa. Il fondo dello scavo sarà sempre piano e, dove necessario, le tubazioni saranno poste in opera su un sottofondo di sabbia di 10 cm di spessore su tutta la larghezza e lunghezza dello scavo.

Nel caso di prescrizioni specifiche per gli appoggi su letti di conglomerato cementizio o sostegni isolati, richieste di contropendenze e di qualsiasi altro intervento necessario a migliorare le operazioni di posa in opera, si dovranno eseguire le varie fasi di lavoro, anche di dettaglio, nei modi e tempi richiesti dalla Direzione Lavori.

Dopo le prove di collaudo delle tubazioni saranno effettuati i rinterri con i materiali provenienti dallo scavo ed usando le accortezze necessarie ad evitare danneggiamenti delle tubazioni stesse e degli eventuali rivestimenti.

Le tubazioni non interrato dovranno essere fissate con staffe o supporti di altro tipo in modo da garantire un perfetto ancoraggio alle strutture di sostegno.

Le tubazioni in vista o incassate dovranno trovarsi ad una distanza di almeno 8 cm (misurati dal filo esterno del tubo o del suo rivestimento) dal muro; le tubazioni sotto traccia dovranno essere protette con materiali idonei.

Le tubazioni metalliche in vista o sottotraccia, comprese quelle non in prossimità di impianti elettrici, dovranno avere un adeguato impianto di messa a terra funzionante su tutta la rete.

Tutte le giunzioni saranno eseguite in accordo con le prescrizioni e con le raccomandazioni dei produttori per garantire la perfetta tenuta; nel caso di giunzioni miste la Direzione Lavori fornirà specifiche particolari alle quali attenersi.

L'Appaltatore dovrà fornire ed installare adeguate protezioni, in relazione all'uso ed alla posizione di tutte le tubazioni in opera e provvederà anche all'impiego di supporti antivibrazioni o spessori isolanti, atti a migliorare il livello di isolamento acustico.

Tutte le condotte destinate all'acqua potabile, in aggiunta alle normali operazioni di pulizia, dovranno essere accuratamente disinfettate.

Nelle interruzioni delle fasi di posa è obbligatorio l'uso di tappi filettati per la protezione delle estremità aperte della rete.

Le pressioni di prova, durante il collaudo, saranno di 1,5-2 volte superiori a quelle di esercizio e la lettura sul manometro verrà effettuata nel punto più basso del circuito. La pressione dovrà rimanere costante per almeno 24 ore consecutive entro le quali non dovranno verificarsi difetti o perdite di qualunque tipo; nel caso di imperfezioni riscontrate durante la prova, l'Appaltatore dovrà provvedere all'immediata riparazione dopo la quale sarà effettuata un'altra prova e questo fino all'eliminazione di tutti i difetti dell'impianto.

Le tubazioni per l'acqua verranno collaudate come sopra indicato, procedendo per prove su tratti di rete ed infine sull'intero circuito; le tubazioni del gas e quelle di scarico verranno collaudate, salvo diverse disposizioni, ad aria o acqua con le stesse modalità descritte al comma precedente.

Le tubazioni per impianti di riscaldamento saranno conformi alle specifiche della normativa vigente in materia ed avranno le caratteristiche indicate dettagliatamente nelle descrizioni delle opere relative; i materiali utilizzati per tali tubazioni saranno, comunque, dei tipi seguenti:

- a) tubazioni in acciaio nero FM, serie UNI EN 10255/07;
- b) tubazioni in rame ricotto fornite in rotoli;
- c) tubazioni in rame crudo fornite in barre;
- d) tubazioni in polietilene ad alta densità (PEAD PN 16)<sup>111</sup>.

Sarà onere dell'Appaltatore presentare al Direttore dei Lavori prima dell'inizio delle opere eventuale campionatura dei materiali che intende fornire, relativa a tubazioni, giunzioni, pezzi speciali, ... corredata di tutta la documentazione tecnica necessaria alla verifica di conformità del materiale proposto alle prescrizioni tecniche di progetto.

#### *Tubazioni in acciaio<sup>112</sup>*

Dovranno essere in acciaio non legato e corrispondere alle norme UNI ed alle prescrizioni vigenti, essere a sezione circolare, avere profili diritti entro le tolleranze previste e privi di difetti superficiali sia interni che esterni.

---

<sup>111</sup> UNI EN 12201-1/12 Sistemi di tubazioni di materia plastica per la distribuzione dell'acqua - Polietilene (PE) - Generalità e UNI EN 12201-2/12 Sistemi di tubazioni di materia plastica per la distribuzione dell'acqua - Polietilene (PE) - Tubi.

<sup>112</sup> Circolare Min. LL.PP. 05/05/66, n. 2136 - "Istruzioni sull'impiego delle tubazioni in acciaio saldate nella costruzione degli acquedotti".

La classificazione dei tubi in acciaio è la seguente:

- tubi senza prescrizioni di qualità (Fe 33);
- tubi di classe normale (Fe 35-1/ 45-1/ 55-1/ 52-1);
- tubi di classe superiore (Fe 35-2/ 45-2/ 55-2/ 52-2).

Le tubazioni in acciaio nero FM saranno utilizzate per la realizzazione di reti interne o esterne alle centrali tecnologiche, complete di pezzi speciali, materiali per la saldatura, verniciatura con doppia mano di antiruggine, staffaggi, fissaggio, collegamenti con diametri da 10 mm (3/8") fino a 400 mm (16") con peso variante da 0,74 kg/ml a 86,24 kg/mL.

#### *Rivestimenti protettivi delle tubazioni in acciaio<sup>113</sup>*

I rivestimenti protettivi dei tubi potranno essere dei seguenti tipi:

- zincatura (da effettuare secondo le prescrizioni vigenti);
- rivestimento esterno con guaine bituminose e feltro o tessuto di vetro;
- rivestimento costituito da resine epossidiche od a base di polietilene;
- rivestimenti speciali eseguiti secondo le prescrizioni del Capitolato Speciale o della Direzione dei Lavori.

Tutti i rivestimenti dovranno essere omogenei, aderenti ed impermeabili.

#### *Tubi in polietilene ad alta densità*

#### *Tubi in rame*

#### *Tubi per condotte*

Dovranno corrispondere alle prescrizioni indicate con precise distinzioni fra gli acciai da impiegare per i tubi saldati (Fe 32 ed Fe 42) e quelli da impiegare per i tubi senza saldatura (Fe 52).

Le tolleranze saranno del +/- 1,5% sul diametro esterno (con un minimo di 1mm), di 12,5% sullo spessore e del +/- 10% sul peso del singolo tubo.

#### *Scarichi condensa ventilconvettori e unità termoventilanti*

Saranno realizzati in tubo di polietilene ad alta densità PN6 con giunzioni saldate, diametro interno minimo 13 mm, da allacciare direttamente alla rete fognaria acque bianche oppure alla rete fognaria acque nere tramite pozzetto sifonato.

#### *Tubazioni preisolate per teleriscaldamento*

#### *Tubi e raccordi*

Saranno realizzati in cloruro di polivinile esenti da plastificanti. Nelle condotte con fluidi in pressione sono ammessi spessori compresi tra 1,6 e 18 mm, con diametri da 20 a 600 mm. I raccordi potranno essere a bicchiere o ad anello e a tenuta idraulica. La marcatura dei tubi dovrà comprendere l'indicazione del materiale, del tipo, del diametro esterno, della pressione nominale, il marchio di fabbrica, il periodo di produzione ed il marchio di conformità.

Per le giunzioni dovranno essere osservate le seguenti disposizioni:

- giunto a flangia: sarà formato da due flange, poste all'estremità dei tubi, e fissate con bulloni e guarnizioni interne ad anello posizionate in coincidenza del diametro dei tubi e del diametro tangente ai fori delle flange. Gli eventuali spessori aggiuntivi dovranno essere in ghisa;
- giunto elastico con guarnizione in gomma: è utilizzato per condotte d'acqua ed è ottenuto per compressione di una guarnizione di gomma posta all'interno del bicchiere nell'apposita sede;

---

<sup>113</sup> dem.

- giunti saldati (per tubazioni in acciaio): dovranno essere eseguiti con cordoni di saldatura di spessore non inferiore a quello del tubo, con forma convessa, sezioni uniformi e dovranno presentarsi esenti da porosità od imperfezioni di sorta. Gli elettrodi da usare dovranno essere del tipo rivestito e con caratteristiche analoghe al metallo di base;
- giunti a vite e manicotto (per tubazioni in acciaio): dovranno essere impiegati solo nelle diramazioni di piccolo diametro; la filettatura dovrà coprire un tratto di tubo pari al diametro esterno ed essere senza sbavature;
- giunti isolanti (per tubazioni in acciaio): saranno del tipo a manicotto od a flangia ed avranno speciali guarnizioni in resine o materiale isolante; verranno impiegati per le colonne montanti delle tubazioni idriche e posti in luoghi ispezionabili oppure, se interrati, rivestiti ed isolati completamente dall'ambiente esterno.

#### **Art. V Generatori di calore o centrale termica**

Nel caso di impianti compatibili, secondo la normativa vigente, con i limiti previsti per le installazioni all'interno di ambienti abitati, si potrà procedere alla messa in opera di generatori di calore che, dovranno essere isolati rispetto all'ambiente abitato, da realizzarsi con apparecchi di tipo «C» secondo la classificazione delle norme tecniche UNI 7129/15<sup>114</sup>.

Per gli impianti di potenze superiori a quelle consentite all'interno di ambienti abitati si dovrà realizzare una centrale termica in locale separato e conforme alle prescrizioni specifiche.

Il locale caldaia dovrà avere accesso ed aerazione esclusivamente dall'esterno, salvo nei casi previsti dalla normativa vigente (rif. D.M. 12 aprile 1996 aggiornato con d.p.c.m. 01.09.2000 e D.M. 28 aprile 2005). Le sue strutture verticali ed orizzontali avranno una resistenza al fuoco di almeno 120' e saranno isolate acusticamente.

Il generatore di calore dovrà essere dimensionato per il carico massimo; la regolazione automatica provvederà al suo inserimento anche in funzione della temperatura esterna e delle eventuali richieste di un termostato ambiente che dovrà essere installato nel punto fissato dal progetto termico.

La centrale termica sarà inoltre completa di:

- a. raccordo al camino per lo smaltimento dei prodotti della combustione;
- b. vaso di espansione chiuso a membrana autopressurizzato;
- c. impianto di decalcificazione;
- d. tutti i dispositivi di controllo e sicurezza previsti dalle vigenti normative, quadro elettrico di controllo e comando.

Gli edifici multipiano, ai sensi dell'art. 5 comma 9 del D.P.R. 26 agosto 1993, n. 412 e s.m.i., dovranno essere dotati di appositi condotti di evacuazione dei prodotti della combustione con sbocco sopra il tetto dell'edificio alla quota prescritta dalla norma UNI 7129/15; il condotto dovrà essere progettato ai sensi della norma UNI EN 13384-3/06. Il progetto, nel caso di condotto ramificato collettivo, dovrà essere depositato presso il Comune ai sensi della legge 5 marzo 1990, n. 46<sup>115</sup>.

#### **Art. VI Corpi scaldanti**

I corpi scaldanti saranno ad elementi componibili in ghisa (oppure in alluminio), nella forma, dimensione e posizionamento specificati dal progetto termico.

I corpi scaldanti saranno corredati di valvola a doppia regolazione con testa termostatica e detentore a vite. Si dovrà inoltre prevedere l'installazione di borchie di protezione all'uscita delle tubazioni dai tramezzi.

<sup>114</sup> UNI 7129:2015 Impianti a gas per uso domestico alimentati da rete di distribuzione. Progettazione, installazione e manutenzione.

<sup>115</sup> Ai sensi dell'art. 3, comma 1, della legge n. 17 del 2007, con l'entrata in vigore del D.M. n. 37 del 22/01/08, la legge 5/03/1990 n. 46 è abrogata, ad eccezione degli artt. 8, 14 e 16 le cui sanzioni trovano applicazione in misura raddoppiata per le violazioni degli obblighi previsti dallo stesso regolamento.

**Art. VII Gruppi e centrali termiche**

1) *Centrale termica a gas metano* per riscaldamento ambientale in locale proprio e separato da altri locali con murature resistenti al fuoco per almeno 120', con accesso da aree a cielo libero, dotato di aerazione prescritta dal D.M. 12 aprile 1996 aggiornato con d.p.c.m. 01.09.2000 per potenze utili da 30 a 350 kW, costituita da generatore di calore per acqua calda fino a 100°C rendimento termico utile minimo alla potenza nominale non inferiore al valore di  $90+2\log$  (in percentuale) della potenza nominale, bruciatore monostadio a gas metano completo di rampa gas a norma UNI EN 676/08<sup>116</sup> munito di dispositivo automatico di sicurezza totale, approvato dal Ministero dell'interno, che interrompa il flusso del gas qualora, per qualsiasi motivo, dovesse spegnersi la fiamma, filtro e stabilizzatore di pressione per non superare la pressione di 3946,6 Pa (400 mm di c.d.a.), tubazione di adduzione del gas in acciaio zincato (tipo Mannesmann) dal contatore al bruciatore corredato di valvola di intercettazione di emergenza interna ed esterna alla centrale termica da porre in prossimità dell'accesso alla stessa, attraversamento di eventuali murature con controcamera metallica chiusa all'interno del locale ed aperta verso l'esterno, raccordo fumi coibentato con punto di prelievo dei prodotti della combustione sul condotto tra la cassa dei fumi del generatore ed il camino per l'inserimento di sonde per la determinazione del rendimento di combustione e della composizione dei gas di scarico, accessori di regolazione e sicurezza composti da pressostato di blocco, indicatore di pressione, tubo ammortizzatore, rubinetto portamanometro, termostato ad immersione regolabile, valvola di scarico termico, imbuto di scarico, termometro, pozzetto per applicazione di termometro di controllo, separatore d'aria, termoidrometro, valvola di sicurezza a membrana tarata ISPESL, valvola miscelatrice a quattro vie, flussostato, vaso di espansione a membrana collaudato ISPESL, valvola automatica di riempimento, gruppo termoregolatore pilotato da sonda termometrica di rilevamento della temperatura esterna che consenta la regolazione della temperatura ambiente su due livelli sigillabili nell'arco delle 24 ore, elettropompa anticondensa, tubazioni in acciaio nero FM per collegamento dell'elettropompa anticondensa e dei collettori di mandata e di ritorno, rivestimento delle tubazioni con materiale isolante, n. 2 elettropompe (di cui una di riserva) per la circolazione dell'acqua, tubazione by-pass contro la chiusura totale delle valvole termostatiche sui corpi scaldanti, valvole ed accessori necessari alla corretta installazione e funzionamento, temperatura di mandata di progetto di 75°C, temperatura di ritorno di progetto di 65°C, impianto elettrico interno alla centrale termica realizzato nel rispetto della norma CEI 64-2 Appendice B del tipo AD-FT nella zona classificata C3Z2 ed impianto AD-FE1 nella zona classificata C3Z1 (zona a ventilazione impedita che si estende dal soffitto fino a 0,5 m al di sotto della quota minima dell'apertura di aerazione), interruttore elettrico onnipolare di emergenza da posizionare all'esterno della centrale in prossimità dell'accesso alla stessa, apparecchiature, condutture, ecc. nella zona C3Z2 con grado di protezione IP40, nella zona C3Z1 con grado di protezione IP44, cavi non propaganti l'incendio secondo norma CEI 20-22, collegamento elettrico dei bruciatori all'impianto con condutture metalliche flessibili grado di protezione IP40, quadro di distribuzione protetto da portello che assicuri un grado di protezione almeno pari a IP40, comprese le opere murarie per il basamento per la caldaia, lo staffaggio ed il fissaggio delle tubazioni, l'assistenza muraria per l'impianto elettrico, la fornitura e posa in opera di almeno un estintore portatile di tipo approvato per fuochi delle classi «A», «B» e «C» con capacità estinguente non inferiore a «21A-89B-C». Qualora, nel caso di impianti con potenza complessiva superiore ai 100 kW, fosse previsto l'utilizzo di acqua con durezza superiore ai 30° francesi si dovrà provvedere all'installazione di un sistema di trattamento dell'acqua conforme alla norma UNI 8065/89.

**Art. VIII Bruciatori**

1) *Bruciatore di gas ad aria soffiata monostadio per potenze fino a 93 kW,*

**Art. IX Generatori d'aria calda**

---

<sup>116</sup> UNI EN 676/08 - Bruciatori automatici di combustibili gassosi ad aria soffiata.

1) *Generatore d'aria calda per riscaldamento di grandi ambienti*

**Art. X Gruppi termici a gas**

- 1) *Gruppo termico a gas ad alto rendimento per solo riscaldamento costituito da generatore di calore ad elementi di ghisa, potenza termica utile di 11,0-21,4-31,4-43,2-54,6-65,1-75,6 kW con bruciatore atmosferico, rendimento minimo secondo la tabella «E» del D.P.R. 26 agosto 1993, n. 412, completo di termometro, termostati di regolazione per sicurezza, mantello di copertura e tutte le opere murarie.*

**Art. XI Centrali frigorifere**

- 1) *Centrale frigorifera per produzione di acqua refrigerata per potenze frigorifere utili da 4,0 a 40 kW*

**Art. XII Serbatoi e accessori**

**Art. XIII Elettropompe**

- 1) *Elettropompa per acqua calda e refrigerata*  
2) *Elettropompa gemellare per acqua calda e refrigerata*

**Art. XIV Circuiti di riscaldamento**

- 1) *Circuito di riscaldamento e raffreddamento a ventilconvettori esclusa la centrale termica e frigorifera, dimensionato per garantire la temperatura interna di 20°C in inverno e 26°C in estate, costituito da ventilconvettori modello verticale oppure orizzontale con mobile a vista corredati ciascuno di variatore di velocità, termostato ambiente e scarico condensa, tubazioni di distribuzione a partire dai collettori di andata e ritorno installati in centrale termica, verniciatura delle tubazioni in acciaio, rivestimento isolante delle tubazioni di distribuzione realizzato a norma di legge (D.P.R. 26 agosto 1993, n. 412 e s.m.i.) n. 2 elettropompe (di cui una di scorta) per ciascun circuito, eventuale termoregolazione costituita da valvola miscelatrice a 3 vie motorizzata, regolatore elettronico a punto fisso, sonda di mandata, valvole ed accessori necessari alla corretta installazione e funzionamento, impianto elettrico per il collegamento dei ventilconvettori, dei termostati ambiente, delle elettropompe e della termoregolazione compresa la quota parte del quadro di centrale termica, con tutte le opere murarie di apertura e chiusura tracce, ripristino dell'intonaco, la rasatura, il fissaggio dei ventilconvettori, la canna fumaria singola o collettiva ramificata e la tubazione di adduzione del gas e dell'acqua inclusi i relativi allacci alla centrale termica.*

**Art. XV Corpi scaldanti a radiazione**

- 1) *Corpi scaldanti costituiti da radiatori in alluminio, completi di nipples di giunzione, tappi laterali, guarnizioni, mensole di sostegno, verniciatura (color avorio o a scelta), con classificazione per Watt di emissione termica determinata secondo le norme UNI vigenti, compresi l'allaccio di andata e ritorno dal collettore di distribuzione o dalla rete di distribuzione costituito da coppia di valvole in ottone cromato (detentore e valvola ad angolo con manopola), valvolina di sfiato aria manuale in ottone cromato, tubazioni di rame di diametro adeguato rivestite con guaina isolante in materiale sintetico espanso con spessore conforme al D.P.R. 26 agosto 1993, n. 412 e disposizioni correttive ed integrative al decreto legislativo n. 192 del 2005, recante attuazione della direttiva 2002/91/CE, relativa al rendimento energetico nell'edilizia, ridotta per l'installazione all'interno di locali riscaldati e comprensivo di raccordi ed opere murarie.*

**Art. XVI Corpi scaldanti a termo convezione**

*Ventilconvettore per installazione a vista in posizione orizzontale o verticale, completo di mobile di copertura, pannello di comando velocità incorporato, bacinella di raccolta condensa, filtro*

aria, batteria per acqua calda o refrigerata, comprese le opere murarie per il fissaggio ed il collegamento elettrico. Potenzialità termica valutata alla velocità massima con acqua entrante a 70°C, DT=10°C, aria entrante a 20°C; potenzialità frigorifera totale valutata alla velocità massima con acqua entrante a 7°C, DT=5°C, aria entrante a 27°C b.s./19 b.u., compreso l'allaccio dal collettore di distribuzione o dalla rete di distribuzione costituito da coppia di valvole in ottone cromato (detentore e valvola ad angolo con manopola), tubazioni di rame di diametro adeguato rivestite con guaina isolante in materiale sintetico espanso con spessore conforme al D.P.R. 26 agosto 1993, n. 412 ridotto per l'installazione all'interno di locali riscaldati, eventuale tubazione di scarico condensa convogliata in rete fognaria acque bianche oppure in rete fognaria acque nere tramite pozzetto sifonato, e comprensivo di opere murarie. Le caratteristiche dovranno essere in accordo con quanto presente nel progetto, inoltre sarà necessaria l'approvazione da parte della DL prima di poter essere installati.

### **Art. XVII Produttori di acqua calda**

### **Art. XVIII Impianti di condizionamento e trattamento dell'aria**

Gli impianti di condizionamento dell'aria saranno realizzati ad una o più unità con camere di condizionamento (metalliche od in muratura, secondo le dimensioni) contenenti: filtri, un sistema di preraffreddamento, sistemi di lavaggio dell'aria, un sistema di raffreddamento e deumidificazione, un sistema di riscaldamento, sistemi di umidificazione, ecc.

Le camere di condizionamento verranno completate, infine, da termometri, serrande di regolazione, elettropompe, tubazioni e relative valvole di intercettazione per la circolazione dell'acqua calda e fredda.

I ventilatori dovranno avere caratteristiche di silenziosità, bassa pressione e limitata velocità delle giranti.

I canali di distribuzione dell'aria saranno realizzati in lamiera e, dove indicato, dovranno essere isolati termicamente; la velocità massima dell'aria nei canali, salvo altre prescrizioni, dovrà essere di 7 m/sec.

Le bocchette di immissione dell'aria nei locali di destinazione dovranno essere posizionate in modo tale da non creare correnti e la velocità di afflusso dovrà essere compresa tra 0,2-1 m/sec. per bocchette in prossimità delle persone e non superiore a 5 m/sec. per bocchette distanti dalle persone.

La velocità dell'aria in prossimità delle bocchette di aspirazione dovrà essere non superiore a 0,3 m/sec. nel caso di bocchette in prossimità di persone e non superiore a 3 m/sec. per bocchette distanti da persone.

La regolazione della temperatura avverrà per mezzo di termostati.

Nell'esecuzione e messa in opera dell'impianto, oltre alle prescrizioni progettuali ed a quelle previste dalla normativa vigente, si dovranno realizzare tutti quegli accorgimenti necessari alla riduzione delle vibrazioni delle apparecchiature (montaggio su supporti ammortizzanti, ecc.) in modo da limitare l'aumento del livello sonoro, negli ambienti condizionati, ad un valore non superiore a 3 phon rispetto a quello rilevabile ad impianto fermo.

### **Art. XIX Unità di condizionamento**

### **Art. XX Trattamento dell'aria**

1) *Centrale di trattamento dell'aria di tipo roof top a sviluppo orizzontale*, realizzata con struttura portante in profilati di acciaio zincato e doppia pannellatura, portata d'aria in accordo con quanto previsto a progetto, con velocità frontale rispettivamente non superiore a 2,5 e 3,5 m/s, con efficienza dei filtri misurata secondo il metodo ASHRAE 52/76, composta da serrande, filtri, sezioni espulsioni e batteria ad gas refrigerante, separatore e tutti gli altri componenti necessari



al completo funzionamento inclusi i collegamenti elettrici e le eventuali opere murarie di posizionamento.

#### **Art. XXI Distribuzione dell'aria**

- 1) *Canalizzazioni per distribuzione dell'aria* realizzate con canali in acciaio zincato a sezione rettangolare, con giunzione a flangia, complete di pezzi speciali, staffaggi, fissaggio ed eventuali opere murarie, nei seguenti spessori:
  - a) dimensione da 0 a 500 mm, spessore 6/10 di mm;
  - b) dimensione da 501 a 1.000 mm, spessore 8/10 di mm;

#### **Art. XXII Ventilatori e silenziatori**

#### **Art. XXIII Bocchette e griglie**

- 1) Bocchetta in alluminio a barre orizzontali fisse inclinate a 0° oppure a 15°, completa di alette posteriori orientabili e serranda di taratura.
- 2) Griglia di passaggio aria in alluminio con alette parapioggia passo 25 mm completa di rete antivolatile.

#### **Art. XXIV Rivestimenti isolanti per impianti**

- 1) Isolante per tubazioni costituito da guaina flessibile o lastra in *elastomero espanso a cellule chiuse*, coefficiente di conducibilità termica a 40°C non superiore a 0,050 W/m°C, comportamento al fuoco classe 2, campo d'impiego da -60°C a +105°C, spessore determinato secondo la tabella «B» del D.P.R. 26 agosto 1993, n. 412 comprensivo di eventuale collante e nastro coprigiunto con le seguenti caratteristiche:
  - a) diam est. tubo da isolare 17 mm (3/8") - spessore isolante 20 mm;
  - b) diam est. tubo da isolare 22 mm (1/2") - spessore isolante 20 mm;
  - c) diam est. tubo da isolare 27 mm (3/4") - spessore isolante 20 mm;
  - d) diam est. tubo da isolare 34 mm (1") - spessore isolante 20 mm;
  - e) diam est. tubo da isolare 42 mm (1"1/4) - spessore isolante 20 mm;
  - f) diam est. tubo da isolare 48 mm (1"1/2) - spessore isolante 20 mm;
  - g) diam est. tubo da isolare 60 mm (2") - spessore isolante 20 mm;Le lastre saranno di spessore 6-9-13-20-25-32 mm.
- 2) Isolante per tubazioni destinate al riscaldamento costituito da guaina flessibile o lastra in *elastomero sintetico estruso a cellule chiuse temperatura d'impiego +8°C/+108°C*, classe 1 di reazione al fuoco, conducibilità termica a 40°C non superiore a 0,050 W/m°C, spessore determinato secondo la tabella «B» del D.P.R. 26 agosto 1993, n. 412, compreso l'eventuale collante e nastro adesivo con le seguenti caratteristiche:
  - a) diam est. tubo da isolare 18 mm (3/8") - spessore isolante 9 mm;
  - b) diam est. tubo da isolare 22 mm (1/2") - spessore isolante 13 mm;
  - c) diam est. tubo da isolare 28 mm (3/4") - spessore isolante 13 mm;
  - d) diam est. tubo da isolare 35 mm (1") - spessore isolante 13 mm;
  - e) diam est. tubo da isolare 42 mm (1"1/4) - spessore isolante 14 mm;
  - f) diam est. tubo da isolare 48 mm (1"1/2) - spessore isolante 16 mm;
  - g) diam est. tubo da isolare 60 mm (2") - spessore isolante 17 mm;Le lastre saranno di spessore 13-20-24-30 mm.
- 3) Isolante per tubazioni destinate al condizionamento e refrigerazione costituito da guaina flessibile o lastra in *elastomero sintetico estruso a cellule chiuse temperatura d'impiego -40°C/+105°C*, classe 1 di reazione al fuoco, conducibilità termica a 20°C non superiore a 0,040 W/m°C, spessore nominale 19 mm, compreso l'eventuale collante e nastro adesivo con le seguenti caratteristiche:
  - a) diam est. tubo da isolare 18 mm (3/8") - spessore isolante 19 mm;

- b) diam est. tubo da isolare 22 mm (1/2") - spessore isolante 20 mm;  
 c) diam est. tubo da isolare 28 mm (3/4") - spessore isolante 20 mm;  
 d) diam est. tubo da isolare 35 mm (1") - spessore isolante 21 mm;  
 e) diam est. tubo da isolare 42 mm (1"1/4) - spessore isolante 22 mm;  
 f) diam est. tubo da isolare 48 mm (1"1/2) - spessore isolante 23 mm;  
 g) diam est. tubo da isolare 60 mm (2") - spessore isolante 23 mm;  
 Le lastre saranno di spessore 10-12-16-19-25-32 mm.

4) Isolante per tubazioni costituito da coppelle e curve in *poliuretano espanso rivestito esternamente con guaina in PVC* dotata di nastro autoadesivo longitudinale, comportamento al fuoco autoestinguente, coefficiente di conducibilità termica a 40°C non superiore a 0,032W/m°C, spessori conformi alla tabella «B» del D.P.R. 26 agosto 1993, n. 412, compreso il nastro coprigiunto con le seguenti caratteristiche:

- a) diam est. tubo da isolare 17 mm (3/8") - spessore isolante 20 mm;  
 b) diam est. tubo da isolare 22 mm (1/2") - spessore isolante 20 mm;  
 c) diam est. tubo da isolare 27 mm (3/4") - spessore isolante 20 mm;  
 d) diam est. tubo da isolare 34 mm (1") - spessore isolante 20 mm;  
 e) diam est. tubo da isolare 42 mm (1"1/4) - spessore isolante 22 mm;  
 f) diam est. tubo da isolare 48 mm (1"1/2) - spessore isolante 23 mm;  
 g) diam est. tubo da isolare 60 mm (2") - spessore isolante 25 mm;

5) *Rivestimento superficiale per ricopertura dell'isolamento di tubazioni*, valvole ed accessori realizzato in:

- foglio di PVC rigido con temperatura d'impiego -25°C/+60°C e classe 1 di reazione al fuoco, spessore 0,35 mm;
- foglio di alluminio liscio di forte spessore con temperature d'impiego -196°C/+250°C e classe 0 di reazione al fuoco spessore 0,6-0,8 mm.

Per gli impianti termici da installare negli edifici, tutte le tubazioni, comprese quelle montanti in traccia o situate nelle intercapedini delle tamponature a cassetta, anche quando queste ultime sono isolate termicamente, devono essere installate e coibentate, secondo le seguenti modalità: gli spessori dell'isolante per il coibente di riferimento che abbia conducibilità ( $\lambda$ ) di 0,035 kcal/mh°C ovvero di 0,041 W/m°C, devono avere i valori indicati nella tabella seguente:

Diametro	Tubazione	Temperatura dal fluido all'immissione nella rete di distribuzione		
		convenzionale in pollici	esterno in mm	fino a 85°C mm spess.
1/8	10,2	15	–	–
1/4	13,5	15	–	–
3/8	17,2	20	–	–
1/2	21,3	25	30	40
3/4	26,9	30	40	40
1	33,7	30	40	50
1 1/4	42,4	30	40	50
1 1/2	48,3	30	40	50
2	60,3	40	50	50
2 1/2	76,1	40	50	50
3	88,9	40	50	50

31/2	101,6	50	50	50
4	114,3	50	50	50
6	168,3	50	60	60
8	219,1	60	70	80
10	273,0	60	70	80
12 e oltre	323,9 e oltre	70	80	90

Per valori di lambda diversi da quanto sopra, come indicato nell'Allegato B, tabella 1 pubblicata su G.U. n. 242 del 14 ottobre 1993, le tubazioni delle reti di distribuzione dei fluidi caldi in fase liquida o vapore degli impianti termici devono essere coibentate con materiale isolante il cui spessore minimo è fissato dalla tabella citata, che qui si riporta, in funzione del diametro della tubazione espresso in mm e della conduttività termica utile del materiale isolante espressa in W/m°C alla temperatura di 40°C.

Conduttività termica utile dell'isolante (W/m°C)	Diametro esterno delle tubazioni espresso in mm					
	< 20	Da 20 a 39	Da 40 a 59	Da 60 a 79	Da 80 a 99	> 100
0,030	13	19	26	33	37	40
0,032	14	21	29	36	40	44
0,034	15	23	31	39	44	48
0,036	17	25	34	43	47	52
0,038	18	28	37	46	51	56
0,040	20	30	40	50	55	60
0,042	22	32	43	54	59	64
0,044	24	35	46	58	63	69
0,046	26	38	50	62	68	74
0,048	28	41	54	66	72	79
0,050	30	42	56	71	77	84

I montanti verticali delle tubazioni devono essere posti al di qua dell'isolamento termico dell'involucro edilizio, verso l'interno del fabbricato ed i relativi spessori minimi tabellati, vanno moltiplicati per 0,5; per le tubazioni correnti entro strutture non affacciate né all'esterno né su locali non riscaldati, gli spessori tabellati devono essere moltiplicati per 0,3.

I materiali coibenti a contatto con le tubazioni devono presentare stabilità dimensionale e funzionale alle temperature di esercizio e per la durata dichiarata dal produttore; devono inoltre presentare un comportamento al fuoco idoneo, in relazione al loro inserimento nelle strutture e al tipo e destinazione dell'edificio, da dimostrare con documentazione di avvenuti accertamenti di laboratorio.

I canali dell'aria per la climatizzazione invernale posti in ambienti non riscaldati devono essere coibentati con uno spessore di isolante non inferiore agli spessori indicati in tabella per tubazioni di diametro esterno da 20 a 39 mm.

#### **Art. XXV Giunti antivibranti**

- 3) *Giunto antivibrante in gomma* idoneo ad interrompere la trasmissione dei rumori e per assorbire piccole vibrazioni, utilizzabile per acqua fredda e calda fino alla temperatura di 100°C, PN 10, completo di attacchi flangiati e controflange, bulloni e guarnizioni con diametri varianti dai 20 mm (3/4") ai 200 mm (8").

**Art. XXVI Modalità di posa delle tubazioni**

La posa delle tubazioni, giunti e pezzi speciali dovrà rispettare rigorosamente quanto indicato dal fornitore e dagli elaborati progettuali per i rispettivi tipi di materiale adottato.

Si dovrà aver cura ed osservare tutti i necessari accorgimenti per evitare danneggiamenti alle tubazioni già posate, predisponendo opportune protezioni delle stesse durante lo svolgimento dei lavori e durante i periodi di inattività del cantiere. I tubi che dovessero risultare danneggiati in modo tale che possa esserne compromessa la funzionalità dovranno essere sostituiti a carico dell'Appaltatore.

Le reti impiantistiche dovranno essere realizzate col massimo numero di tubi interi e di massima lunghezza commerciale in modo da ridurre al minimo il numero dei giunti. Sarà perciò vietato l'impiego di spezzoni di tubi, a meno che sia espressamente autorizzato dalla Direzione dei Lavori.

Sia prima che dopo la posa delle tubazioni dovrà essere accertato lo stato e l'integrità di eventuali rivestimenti protettivi; dopo le operazioni di saldatura dovranno essere ripristinati con cura i rivestimenti protettivi in analogia per qualità e spessori a quanto esistente di fabbrica lungo il resto della tubazione.

Ultimate le operazioni posa in opera, la rete dovrà essere sottoposta a prova idraulica, con pressione, durata e modalità stabilite in progetto e nel presente capitolato in funzione delle caratteristiche della tubazione (tipo di tubo e giunto, pressione di esercizio, classi di impiego). Durante tali operazioni, il Direttore dei Lavori potrà richiedere l'assistenza della ditta fornitrice dei tubi. La prova, eseguita a giunti scoperti sarà ritenuta d'esito positivo sulla scorta delle risultanze del grafico del manometro registratore ufficialmente tarato e dell'esame visivo dei giunti e sarà ripetuta in seguito al reinterro definitivo o alla chiusura delle tracce.

**TITOLO XIV – PROGETTAZIONE, CERTIFICAZIONI E COLLAUDI****Art. XXVII Norme per il contenimento del consumo energetico<sup>117</sup>****Art. XXVIII Progettazione degli impianti<sup>118</sup>****Art. XXIXI Elementi di progetto****Art. XXX Dichiarazione di conformità**

Al termine dei lavori, l'impresa installatrice rilascia al committente la dichiarazione di conformità. Di tale dichiarazione, resa sulla base del modello di cui all'allegato I, sono parte integrante la relazione contenente la tipologia dei materiali impiegati e il progetto di cui all'art.5.

Nei casi in cui il progetto e' redatto dal responsabile tecnico dell'impresa installatrice l'elaborato tecnico e' costituito almeno dallo schema dell'impianto da realizzare, inteso come descrizione funzionale ed effettiva dell'opera da eseguire eventualmente integrato con la necessaria documentazione tecnica attestante le varianti introdotte in corso d'opera.

In caso di rifacimento parziale o di ampliamento di impianti, la dichiarazione di conformità e l'attestazione di collaudo ove previsto, si riferiscono alla sola parte degli impianti oggetto del rifacimento o dell'ampliamento. Nella dichiarazione di conformità dovrà essere espressamente indicata la compatibilità con gli impianti preesistenti.

Il contenuto dei modelli di cui agli allegati I e II può essere modificato o integrato con decreto ministeriale per esigenze di aggiornamento di natura tecnica.

**Art. XXXI Attestato di certificazione energetica**

Al termine dei lavori, per gli edifici e le opere di cui all'art. 3 del D.Lgs. 311/06<sup>119</sup>, l'impresa installatrice dovrà fornire attestato di certificazione energetica redatto secondo i criteri e le metodologie di cui all'art. 6, comma 1 del decreto citato.

Tale attestato è aggiornato ad ogni intervento di ristrutturazione che comporta la modifica della prestazione energetica dell'edificio o dell'impianto. Esso comprende:

- i dati relativi all'efficienza energetica propri dell'edificio;
- i valori vigenti a norma di legge e i valori di riferimento che consentano di valutare e confrontare la prestazione energetica dell'edificio;
- suggerimenti in merito agli interventi più significativi ed economicamente più convenienti per il miglioramento della predetta prestazione.

**Art. XXXII Installazione degli impianti<sup>120</sup>**

Le imprese installatrici sono tenute ad eseguire gli impianti a regola d'arte utilizzando allo scopo materiali parimenti costruiti a regola d'arte. I materiali ed i componenti realizzati secondo le norme

<sup>117</sup> D.Lgs. 19 agosto 2005, n. 192 - "Attuazione della direttiva 2002/91/CE relativa al rendimento energetico nell'edilizia" - Allegato C e Allegato I.

<sup>118</sup> Legge 5 marzo 1990, n. 46 - «Norme per la sicurezza degli impianti». Ai sensi dell'art. 3, comma 1, della legge n. 17 del 2007, con l'entrata in vigore del D.M. n. 37 del 22/01/08, la legge 5/03/1990 n. 46 è abrogata, ad eccezione degli artt. 8, 14 e 16 le cui sanzioni trovano applicazione in misura raddoppiata per le violazioni degli obblighi previsti dallo stesso regolamento. Si faccia dunque riferimento all'art. 5 del D.M. 37 del 2008.

<sup>119</sup> D.Lgs. 29 dicembre 2006, n. 311 - "Disposizioni correttive ed integrative al decreto legislativo 19 agosto 2005, n. 192, recante attuazione della direttiva 2002/91/CE, relativa al rendimento energetico in edilizia".

<sup>120</sup> D.Lgs. 29 dicembre 2006, n. 311 - "Disposizioni correttive ed integrative al decreto legislativo 19 agosto 2005, n. 192, recante attuazione della direttiva 2002/91/CE, relativa al rendimento energetico in edilizia" - Allegato L.

tecniche di sicurezza dell'Ente italiano di unificazione (UNI) nonché nel rispetto di quanto prescritto dalla legislazione tecnica vigente in materia, si considerano costruiti a regola d'arte.

Nel caso in cui per i materiali e i componenti gli impianti non siano state seguite le norme tecniche previste, l'installatore dovrà indicare nella dichiarazione di conformità la norma di buona tecnica adottata. A tal proposito si considerano a regola d'arte i materiali, componenti ed impianti per il cui uso o la cui realizzazione siano state rispettate le normative emanate dagli organismi di normalizzazione di cui all'allegato II della direttiva 83/189/CEE<sup>121</sup>, se dette norme garantiscono un livello di sicurezza equivalente.

I materiali e componenti gli impianti costruiti secondo le norme tecniche per la salvaguardia della sicurezza dell'UNI, nonché nel rispetto della legislazione tecnica vigente in materia di sicurezza, si considerano costruiti a regola d'arte.

Con riferimento alle attività produttive, si applica l'elenco delle norme generali di sicurezza riportate nell'art. 1 del D.P.C.M. 31 marzo 1989<sup>122</sup>.

### **Art. XXXIII Manutenzione degli impianti<sup>123</sup>**

Ai sensi dell'articolo 11, comma 9 del D.P.R. 412/93<sup>124</sup> gli impianti termici con potenza nominale superiore o uguale a 35 kW devono essere muniti di un "libretto di centrale" conforme all'allegato F al citato decreto; gli impianti termici con potenza nominale inferiore a 35 kW devono essere muniti di un "libretto di impianto" conforme all'allegato G al citato decreto.

Ai sensi dell'articolo 11, comma 11 del D.P.R. 412/93 e successive modificazioni (D.P.R. 551/99), la compilazione iniziale del libretto nel caso di impianti termici di nuova installazione o sottoposti a ristrutturazione, e per impianti termici individuali anche in caso di sostituzione dei generatori di calore, deve essere effettuata all'atto della prima messa in servizio, previo rilevamento dei parametri di combustione, dalla ditta installatrice che, avendo completato i lavori di realizzazione dell'impianto termico, è in grado di verificarne la sicurezza e funzionalità nel suo complesso.

Copia della scheda identificativa dell'impianto contenuta nel libretto, firmata dal responsabile dell'esercizio e della manutenzione, dovrà essere inviata all'ente competente (Provincia o comune superiore ai 40.000 abitanti) per i controlli biennali sullo stato di manutenzione e di esercizio dell'impianto termico, ai sensi dell'articolo 11, comma 18 del D.P.R. 412/93 e s.m.i. La compilazione iniziale del libretto, previo rilevamento dei parametri di combustione, per impianti esistenti all'atto dell'entrata in vigore del presente regolamento nonché la compilazione per le verifiche periodiche previste dal presente regolamento è effettuata dal responsabile dell'esercizio e della manutenzione dell'impianto termico. Il libretto di centrale ed il libretto di impianto devono essere conservati presso l'edificio o l'unità immobiliare in cui è collocato l'impianto termico.

Le operazioni di controllo ed eventuale manutenzione dell'impianto termico devono essere eseguite conformemente alle istruzioni tecniche per l'installazione, la regolazione, l'uso e la manutenzione elaborate dal costruttore dell'impianto.

Qualora non siano disponibili le istruzioni del costruttore, le operazioni di controllo ed eventuale manutenzione degli apparecchi e dispositivi facenti parte dell'impianto termico devono essere eseguite conformemente alle istruzioni tecniche elaborate dal fabbricante ai sensi della normativa vigente, mentre le operazioni di controllo e manutenzione delle restanti parti dell'impianto termico, e degli apparecchi e dispositivi per i quali non siano disponibili le istruzioni del fabbricante relative

<sup>121</sup> Direttiva 83/189/CEE del Consiglio del 28 marzo 1983 che prevede una procedura d'informazione nel settore delle norme e delle regolamentazioni tecniche.

<sup>122</sup> D.P.C.M. 31 marzo 1989 - "Applicazione dell'art. 12 del D.P.R. 17 maggio 1988, n. 175, concernente rischi rilevanti connessi a determinate attività industriali".

<sup>123</sup> D.Lgs. 29 dicembre 2006, n. 311 - "Disposizioni correttive ed integrative al decreto legislativo 19 agosto 2005, n. 192, recante attuazione della direttiva 2002/91/CE, relativa al rendimento energetico in edilizia" - Allegato L.

<sup>124</sup> D.P.R. 26 agosto 1993, n. 412 - "Regolamento recante norme per la progettazione, l'installazione, l'esercizio e la manutenzione degli impianti termici degli edifici ai fini del contenimento dei consumi di energia, in attuazione dell'art. 4, comma 4, della legge 9 gennaio 1991, n. 10"

allo specifico modello, devono essere eseguite secondo le prescrizioni e con la periodicità prevista dalle vigenti normative UNI e CEI per lo specifico elemento o tipo di apparecchio o dispositivo.

In mancanza di tali specifiche indicazioni, i controlli di cui all'allegato F del D.Lgs. 311/06 per gli impianti di potenza nominale del focolare maggiori o uguali a 35 kW e all'allegato G del D.Lgs. 311/06 per gli impianti di potenza nominale del focolare inferiori a 35 kW devono essere effettuati almeno con le seguenti scadenze temporali:

- a) ogni anno per gli impianti alimentati a combustibile liquido o solido indipendentemente dalla potenza, ovvero alimentati a gas di potenza nominale del focolare maggiore o uguale a 35 kW;
- b) ogni due anni per gli impianti diversi da quelli individuati al punto a), di potenza nominale del focolare inferiore a 35 kW dotati di generatori di calore con una anzianità di installazione superiore a otto anni e per gli impianti dotati di generatore di calore ad acqua calda a focolare aperto installati all'interno di locali abitati, in considerazione del maggior sporco delle superfici di scambio dovuto ad un'aria comburente che risente delle normali attività che sono svolte all'interno delle abitazioni;
- c) ogni quattro anni per tutti gli altri impianti di potenza nominale del focolare inferiore a 35 kW.

L'operatore addetto alla manutenzione ha l'obbligo di redigere e sottoscrivere, al termine delle operazioni di manutenzione stesse, un rapporto di controllo tecnico in relazione alle tipologie e potenzialità dell'impianto secondo i modelli previsti dalla normativa vigente (D.Lgs. 311/06, allegati F e G), da rilasciare al proprietario, conduttore o amministratore che ne sottoscrive copia per ricevuta e presa visione.

In occasione delle operazioni di controllo e manutenzione sui generatori di calore, vanno effettuate anche le verifiche di rendimento. Gli elementi da sottoporre a verifica sono quelli riportati sul libretto di centrale o sul libretto di impianto. Tali verifiche vanno comunque effettuate almeno una volta all'anno, normalmente all'inizio del periodo di riscaldamento, per i generatori di calore con potenza nominale superiore o uguale a 35 kW e almeno con periodicità quadriennale per i generatori di calore con potenza nominale inferiore.

Per le centrali termiche alimentate a combustibili liquidi o solidi ovvero dotate di generatore di calore o di generatori di calore con potenza termica nominale maggiore o uguale a 350 kW è inoltre prescritta una seconda determinazione del solo rendimento di combustione da effettuare normalmente alla metà del periodo di riscaldamento.

Il rendimento di combustione, che dovrà essere rilevato in conformità alle vigenti norme tecniche UNI, nel corso delle suddette verifiche, misurato alla massima potenza termica effettiva del focolare nelle condizioni di normale funzionamento, deve risultare conforme a quanto prescritto all'articolo 11 comma 14 del D.P.R. 412/93 e s.m.

I generatori di calore per i quali, durante le operazioni di verifica in esercizio, siano stati rilevati rendimenti di combustione inferiori ai limiti fissati dall'allegato H del D.Lgs. 311/06 e non riconducibili a tali valori mediante operazioni di manutenzione, devono essere sostituiti entro 300 giorni dalla data della verifica.

#### ***Art. XXXIV Verifiche, certificazioni e collaudi delle opere***

##### VERIFICHE

I soggetti direttamente obbligati ad ottemperare a quanto previsto dalla legge devono conservare tutta la documentazione amministrativa e tecnica e consegnarla all'avente causa in caso di trasferimento dell'immobile a qualsiasi titolo, nonché devono darne copia alla persona che utilizza i locali.

##### CERTIFICAZIONE DELLE OPERE E COLLAUDO

Per la certificazione e il collaudo delle opere si applica la normativa tecnica di riferimento.

La conformità delle opere rispetto al progetto e alla relazione tecnica di cui all'art. 8 comma 1 del D.Lgs. 311/06 deve essere asseverata dal Direttore dei lavori e presentata al comune di competenza contestualmente alla dichiarazione di fine lavori. Il Comune dichiara irricevibile la dichiarazione di fine lavori se la stessa non è accompagnata dalla predetta asseverazione.

Per eseguire i collaudi, ove previsti, e per accertare la conformità degli impianti alle disposizioni della presente legge e della normativa vigente, i Comuni, le Unità sanitarie locali, i Comandi provinciali dei Vigili del Fuoco e l'Istituto superiore per la prevenzione e la sicurezza del lavoro (ISPESL) hanno facoltà di avvalersi della collaborazione dei liberi professionisti, nell'ambito delle rispettive competenze. Il certificato di collaudo deve essere rilasciato entro tre mesi dalla presentazione della relativa richiesta.

Il collaudo deve verificare la rispondenza dell'impianto realizzato alle norme di legge e al progetto depositato presso il Comune. Devono essere controllati nei fumi il contenuto di CO<sub>2</sub>, l'indice di fumosità e la temperatura e, nel caso di impiego di combustibile gassoso, anche il contenuto di CO. Nel caso in cui l'impianto sia dotato di termoregolazione centralizzata, devono inoltre essere rilevati almeno due valori della temperatura del fluido di mandata dell'impianto a valle della termoregolazione, in relazione ai rispettivi valori della temperatura esterna durante il collaudo. Deve inoltre essere verificato che, in periodo medio stagionale e durante le ore di soleggiamento in giornata serena, la temperatura nei diversi ambienti dell'edificio non superi quella prevista nel progetto.

I dati rilevati vanno riportati, a cura del collaudatore, sul libretto di centrale di cui all'allegato 2 del D.P.R. 1052/77.

Il collaudo dell'impianto centralizzato di acqua calda per usi igienici e sanitari, deve verificare ai fini della legge che la temperatura dell'acqua nel punto di immissione nella rete di distribuzione sia conforme al valore fissato all'art. 7 del D.P.R. 1052/77, con la tolleranza e le modalità indicate all'art. 11 del D.P.R. 1052/77. In occasione dei collaudi di cui sopra devono essere anche accertati gli spessori e lo stato delle coibentazioni delle tubazioni e dei canali d'aria dell'impianto.

### **Art. XXXV Sanzioni**

Le sanzioni amministrative vengono determinate nella misura variabile tra il minimo e il massimo, con riferimento alla entità e complessità dell'impianto, al grado di pericolosità ed alle altre circostanze obiettive e soggettive della violazione.

Le violazioni della legge accertate, mediante verifica o in qualunque altro modo, a carico delle imprese installatrici sono comunicate alla Camera di commercio, industria, artigianato e agricoltura competente per territorio, che provvede all'annotazione nell'albo provinciale delle imprese artigiane o nel registro delle imprese in cui l'impresa inadempiente risulta iscritta, mediante apposito verbale.

La violazione reiterata per più di tre volte delle norme relative alla sicurezza degli impianti da parte delle imprese abilitate comporta altresì, in casi di particolare gravità, la sospensione temporanea dell'iscrizione delle medesime imprese dal registro delle ditte o dall'albo provinciale delle imprese artigiane, su proposta dei soggetti accertatori e su giudizio delle commissioni che sovrintendono alla tenuta dei registri e degli albi.

Dopo la terza violazione delle norme riguardanti la progettazione e i collaudi, i soggetti accertatori propongono agli ordini professionali provvedimenti disciplinari a carico dei professionisti iscritti nei rispettivi albi.

All'applicazione delle sanzioni di cui al presente articolo provvedono le Camere di commercio, industria, artigianato ed agricoltura.

Ai sensi dell'art. 15, comma 7 del D.Lgs. 311/06, il costruttore che non consegna al proprietario, contestualmente all'immobile, l'originale della certificazione energetica di cui all'articolo 6, comma 1 del medesimo decreto è punito con sanzioni amministrative.



## **TITOLO XV PRESCRIZIONI TECNICHE PER L'ESECUZIONE DEGLI IMPIANTI ELETTRICI E SPECIALI**

CONDIZIONI, NORME E PRESCRIZIONI PER L'ACCETTAZIONE, L'IMPIEGO, LA QUALITA', LA PROVENIENZA DEI MATERIALI.

### ***Art. I Materiali impianti elettrici e tecnologici-Generalità***

Tutti i materiali e gli apparecchi impiegati negli impianti elettrici devono essere adatti all'ambiente in cui sono installati e devono avere caratteristiche tali da resistere alle azioni meccaniche, corrosive, termiche o dovute umidità alle quali possono essere esposti durante l'esercizio.

Tutti i materiali e gli apparecchi devono essere rispondenti alle relative norme CEI e tabelle di unificazione CEI-UNEL, ove queste esistano.

Per i materiali la cui provenienza è prescritta dalle condizioni del Capitolato Speciale d'Appalto, potranno pure essere richiesti i campioni, sempre che siano materiali di normale produzione.

È raccomandata nella scelta dei materiali, la preferenza ai prodotti nazionali.

Tutti gli apparecchi devono riportare dati di targa ed eventuali indicazioni d'uso utilizzando la simbologia del CEI e la lingua italiana.

Comandi (interruttori, deviatori, pulsanti e simili) e prese a spina, sono da impiegarsi apparecchi da incasso modulari e componibili con altezza 45 mm in modo da poterli installare anche nei quadri elettrici in combinazione con gli apparecchi a modulo normalizzato (europeo).

Gli interruttori devono avere portata 16 A, le prese devono essere di sicurezza con alveoli schermati e far parte di una serie completa di apparecchi atti a realizzare un sistema di sicurezza e di servizi fra cui impianti di segnalazione, impianti di distribuzione sonora negli ambienti, ecc.

I comandi e le prese devono poter essere installati su scatole da parete con grado di protezione IP 40 e/o IP 55.

### ***Art. II Comandi in costruzione e destinazione sociale***

Nelle costruzioni a carattere collettivo-sociale aventi interesse amministrativo, culturale, giudiziario, economico e comunque in edifici in cui si svolgono attività comunitarie, le apparecchiature di comando devono essere installate ad un'altezza massima di 0.90 m dal pavimento (L. 13/89 e relativo regolamento di attuazione circ. min. LL.PP. 19 giugno 1968 n° 4809 e regolamento attuazione art. 27 L. 118/71 e successive modifiche ed integrazioni) Devono essere inoltre facilmente individuabili e visibili anche in caso di illuminazione nulla (apparecchi con tasti fosforescenti) DP.R. 384 del 27 Aprile 1978.

Le prese di corrente che alimentano utilizzatori elettrici con forte assorbimento (lavatrice, lavastoviglie, cucina, ecc.) devono avere un proprio dispositivo di protezione di sovracorrente, interruttore bipolare con fusibile sulla fase od interruttore magnetotermico.

Detto dispositivo può essere installato nel contenitore centrale di appartamento od in una normale scatola nelle immediate vicinanze dell'apparecchio utilizzatore.

### ***Art. III Apparecchiature modulari con modulo normalizzato***

Le apparecchiature installate nei quadri di comando e negli armadi devono essere del tipo modulare e componibile con fissaggio a scatto sul profilato normalizzato DIN, ad eccezione degli interruttori automatici da 100 A in su che si fissano anche con mezzi diversi.

In particolare:

a) gli interruttori automatici magnetotermici da 1 a 100 A devono essere modulari e componibili con potere di interruzione fino a 6000 A, salvo casi particolari;

b) tutte le apparecchiature necessarie per rendere efficiente e funzionale l'impianto (ad esempio trasformatori, suonerie, portafusibili, lampade di segnalazione, interruttori programmatori, prese di

corrente CEE, ecc.) devono essere modulari ed accoppiabili nello stesso quadro con gli interruttori automatici di cui al punto a);

c) gli interruttori con relè differenziali fino ad 80 A devono essere modulari ed appartenere alla stessa serie di cui ai punti a) e b). Devono essere del tipo ad azione diretta;

d) gli interruttori magnetotermici differenziali tetrapolari con 3 poli protetti fino a 63 A devono essere modulari ed essere dotati di un dispositivo che consenta la visualizzazione dell'avvenuto intervento e permetta di distinguere se detto intervento è provocato dalla protezione magnetotermica o dalla protezione differenziale.

È ammesso l'impiego di interruttori differenziali puri purché abbiano un potere di interruzione con dispositivo associato di almeno 4500 A;

e) il potere di interruzione degli interruttori automatici deve essere garantito, sia in caso di alimentazione dai morsetti superiori (alimentazione dall'alto) sia in caso di alimentazione dai morsetti inferiori (alimentazione dal basso).

Gli interruttori magnetotermici e gli interruttori differenziali con e senza protezione magnetotermica con corrente nominale da 100 A in su devono appartenere alla stessa serie.

Onde agevolare le installazioni sui quadri e l'intercambiabilità, gli apparecchi da 100 a 250 A è preferibile abbiano stesse dimensioni d'ingombro.

Gli interruttori con protezione magnetotermica di questo tipo devono essere selettivi rispetto agli automatici fino ad 80 A almeno per correnti di CC fino a 3000 A.

Il potere di interruzione deve essere dato nella categoria di prestazione P2 onde garantire un buon funzionamento anche dopo 3 corto circuiti con corrente pari al potere di interruzione.

Gli interruttori differenziali da 100 a 250 A da impiegare devono essere disponibili nella versione normale con  $I_d = 0,5$  A e nella versione con intervento ritardato con  $I_d = 1$  A per consentire la selettività con altri interruttori differenziali installati a valle.

#### ***Art. IV Interruttori automatici modulari con alto potere di interruzione***

Negli impianti elettrici che presentano correnti di CC elevate (fino a 30 KA) gli interruttori automatici magnetotermici fino a 63 A devono essere modulari e componibili con potere di interruzione di 30 KA e 380 V in classe P2.

Istallati a monte di interruttori con potere di interruzione inferiore, devono garantire un potere di interruzione della combinazione di 30 KA a 380 V.

Istallati a valle di interruttori con corrente nominale superiore, devono garantire la selettività per i CC almeno fino a 10 KA.

#### ***Art. V Quadri di comando in lamiera***

Devono essere composti da cassette complete di profilati normalizzati DIN per fissaggio a scatto delle apparecchiature elettriche

Detti profilati devono essere rialzati dalla base per consentire il passaggio dei conduttori di cablaggio.

Gli apparecchi installati devono essere protetti da pannelli di chiusura preventiva lavorati per far sporgere l'organo di manovra delle apparecchiature e devono essere completi di porta cartellini indicatori della funzione svolta dagli apparecchi.

Nei quadri deve essere possibile l'installazione di interruttori automatici e differenziali da 1 a 250 A. Detti quadri devono essere costruiti in modo da dare la possibilità di essere installati da parete o da incasso, senza sportello, con sportello trasparente od in lamiera, con serratura a chiave a seconda della decisione della Direzione Lavori che può essere presa anche in fase di installazione.

I quadri di comando di grandi dimensioni e gli armadi di distribuzione devono essere del tipo ad elementi componibili che consentano di realizzare armadi di larghezza minima 800 mm e profondità fino a 600 mm.

In particolare devono permettere la componibilità orizzontale per realizzare armadi a più sezioni, garantendo una perfetta comunicabilità tra le varie sezioni senza taglio di pareti laterali.

Gli apparecchi installati devono essere protetti da pannelli di chiusura preventivamente lavorati per far sporgere l'organo di manovra delle apparecchiature e devono essere completi di porta cartellini indicatori della funzione svolta dagli apparecchi.

Sugli armadi deve essere possibile montare porte trasparenti o cieche con serratura a chiave fino a 1.95 m di altezza anche dopo che l'armadio è stato installato. Sia la struttura che le porte devono essere realizzate in modo da permettere il montaggio delle porte stesse con l'apertura destra o sinistra.

#### **Art. VI Quadri di comando isolati**

Negli ambienti in cui l'Amministrazione appaltante lo ritenesse opportuno, al posto dei quadri in lamiera si dovranno installare quadri in materiale isolante

In questo caso devono avere una resistenza alla prova del filo incandescente di 960 gradi C (Norme CEI 50-11).

I quadri devono essere composti da cassette isolanti con piastra portapparecchi estraibile per consentire il cablaggio degli apparecchi in officina. Devono essere disponibili con grado di protezione IP40 ed IP55, in questo caso il portello deve avere apertura a 180 gradi.

Questi quadri devono consentire una installazione del tipo a doppio isolamento con fori di fissaggio esterni alla cassetta.

#### **Art. VII Verifica provvisoria e consegna degli impianti**

La verifica provvisoria accerterà che gli impianti siano in condizione di poter funzionare normalmente, che siano state rispettate le vigenti norme di Legge per la prevenzione degli infortuni ed in particolare dovrà controllare:

- lo stato di isolamento dei circuiti;
- la continuità elettrica dei circuiti;
- il grado di isolamento e le sezioni dei conduttori;
- l'efficienza dei comandi e delle protezioni nelle condizioni del massimo carico previsto;
- l'efficienza delle protezioni contro i contatti indiretti.

La verifica provvisoria ha lo scopo di consentire, in caso di esito favorevole, l'inizio del funzionamento degli impianti ad uso degli utenti a cui sono stati destinati.

### MODO DI ESECUZIONE DI OGNI CATEGORIA DI LAVORO

#### **Art. VIII Impianto di antieffrazione ed antintrusione**

Il Direttore dei lavori per la pratica realizzazione dell'impianto, oltre al coordinamento di tutte le operazioni necessarie alla realizzazione dello stesso, deve prestare particolare attenzione alla verifica della completezza di tutta la documentazione, ai tempi della sua realizzazione ed a eventuali interferenze con altri lavori.

Verificherà inoltre che i materiali impiegati e la loro messa in opera siano conformi a quanto stabilito dal progetto.

Al termine dei lavori si farà rilasciare il rapporto di verifica dell'impianto che attesterà che lo stesso è stato eseguito a regola d'arte e la documentazione per la successiva gestione e manutenzione.

Negli edifici demaniali per quanto riguarda gli impianti di allarme, l'impresa esecutrice dovrà rilasciare apposita certificazione, verificata favorevolmente dalla USL competente, attestante che gli impianti medesimi sono stati eseguiti

in conformità alle normative CEI.

#### **Norme e Leggi**

Gli impianti di allarme dovranno essere realizzati a regola d'arte in rispondenza alla Legge 1° Marzo 1968 n. 186. Si considerano a regola d'arte gli impianti di allarme realizzati secondo le norme CEI applicabili, in relazione alla tipologia di edificio, di locale o di impianto specifico oggetto del progetto e precisamente:

CEI 12-13; Apparecchi elettronici e loro accessori collegati alla rete per uso domestico o analogo uso generale. Norme di sicurezza.

CEI 79-2. Impianti antieffrazione, antintrusione, antifurto e antiaggressione. Norme particolari per le apparecchiature.

CEI 79-3 e variante V1. Impianti antieffrazione, antintrusione, antifurto e antiaggressione. Norme particolari per gli impianti antieffrazione e antintrusione.

CEI 79-4. Impianti antieffrazione, antintrusione, antifurto e antiaggressione. Norme particolari per il controllo degli accessi.

CEI 64-8 (1987) e varianti V1 (1988) e V2 (1989). Impianti elettrici utilizzatori a tensione nominale non superiore a 1000V in corrente alternata a 1500V in corrente continua.

CEI 64-9 (1987). Impianti elettrici utilizzatori negli edifici a destinazione residenziale e similare.

CEI 6410 (1988). Impianti elettrici nei luoghi di spettacolo o di intrattenimento.

CEI 64-2 (1987). Impianti elettrici nei luoghi con pericolo di esplosione o di incendio.

CEI S/423. Impianti di terra negli edifici civili - Raccomandazioni per l'esecuzione.

CEI 103-1 (1971) e variante V1 (1987). Impianti telefonici interni.

CEI 64-50=UNI 9620. Edilizia residenziale. Guida per l'integrazione nell'edificio degli impianti elettrici utilizzatori, ausiliari e telefonici.

Inoltre vanno rispettate le disposizioni della legge 818/84 per quanto applicabili.

### **Prove sulle apparecchiature.**

Antintrusione, antifurto, antieffrazione.

Al fine di garantire la piena funzionalità di esercizio ed ai sensi dell'art. 2 della legge 18 ottobre 1977 n. 791, che richiede l'utilizzo di materiale costruito a regola d'arte, tutti i dispositivi di rivelazione, concentrazione, segnalazione locale/remota (teletrasmissione), nonché di controllo (accessi, televisione a circuito chiuso), dovranno rispondere alle norme CEI 79-2, 79-3 e 79-4.

Per attestare la rispondenza alle sopradette norme, dette apparecchiature dovranno riportare il previsto marchio di conformità, ove previsto dalle stesse.

Qualora l'apparecchiatura da impiegare non sia contemplata nelle sopraelencate norme, ma esistano norme di riferimento a livello europeo (CENELEC) oppure internazionale (IEC) essa dovrà essere munita di dichiarazione di conformità rilasciata dal costruttore; in ogni caso dovrà essere garantita la sicurezza d'uso. A tal riguardo tutte le apparecchiature elettriche collegate alle linee di alimentazione in bassa tensione (trasformatori, interruttori, fusibili, ecc.), dovranno essere conformi alle norme CEI 12-13; tale rispondenza dovrà essere certificata da apposito attestato di conformità rilasciato da parte degli organismi competenti degli stati membri della CEE, oppure da dichiarazione di conformità rilasciata dal costruttore.

Tutte le apparecchiature dovranno essere esenti da difetti qualitativi e di lavorazione.

### **Caratteristiche Tecniche degli Impianti.**

Per quanto attiene alla esecuzione e alla dotazione di impianti sia per gli edifici di tipo residenziale sia per quelli non a carattere residenziale, il sistema di sicurezza dovrà essere realizzato con un livello di prestazione, definito di volta in volta dal progetto in funzione della particolare destinazione d'uso ed ai beni da proteggere presenti (in caso di insufficienza od incompletezza del progetto si farà specifico riferimento alla norma CEI 79-3).

#### **1 Installazione.**

Si intende per installazione l'insieme delle operazioni di posa in opera dei componenti atti a realizzare l'impianto antintrusione, antieffrazione ed antifurto così come progettato e commissionato.

#### **2 Collaudo.**

Le verifiche da effettuare a cura del responsabile per il collaudo degli impianti antieffrazione, antintrusione ed antifurto sulla base della documentazione fornita sono:

- a) controllo dell'elenco dei materiali installati e delle relative caratteristiche tecniche;
- b) controllo a vista del posizionamento, fissaggio ed accessibilità della centrale di gestione, dei singoli rilevatori e ogni altro dispositivo competente il sistema, con ulteriore verifica della conformità a livello di prestazione richiesta;
- c) controllo dello schema di localizzazione dei cavi e degli schemi dei collegamenti, verifica della completezza della documentazione tecnica e dei manuali d'uso e tecnici;
- d) calcolo teorico dell'autonomia di funzionamento dell'impianto sulla base degli assorbimenti, del tipo delle batterie e del dimensionamento degli alimentatori installati;
- e) controllo operativo delle funzioni concordate ed in particolare:
  - risposta dell'impianto ad eventi di allarme;

- risposta dell'impianto ad eventi temporali;
- risposta dell'impianto ad interventi manuali.

### 3 Istruzioni per la manutenzione.

Per garantire l'indispensabile continuità di funzionamento degli impianti devono essere fornite le istruzioni per la loro manutenzione che devono prevedere, come minimo, l'effettuazione di due visite ordinarie di ispezione all'anno, a partire dalla data di collaudo, da parte di personale specializzato che interverrà su programma di manutenzione preventiva ovvero su chiamata straordinaria. In fase di manutenzione preventiva dovranno essere effettuate tutte le operazioni di verifica necessarie per il controllo del buon funzionamento dell'impianto in generale, ed in particolare:

- a) il funzionamento della centrale di gestione con particolare riguardo alle segnalazioni ottiche ed all'attivazione dei mezzi di allarme;
- b) l'efficienza dell'alimentatore e lo stato di carica delle batterie;
- c) la sensibilità e la portata dei rilevatori;
- d) l'efficienza degli organi di segnalazione d'allarme e di comando dei mezzi di trasmissione degli allarmi e di ogni altro dispositivo componente il sistema.

## **Art. IX Caratteristiche tecniche degli impianti**

Per quanto attiene alla esecuzione e alla dotazione di impianti sia per gli edifici di tipo residenziale sia per quelli non a carattere residenziale, il sistema di sicurezza dovrà essere realizzato con un livello di prestazione, definito di volta in volta dal progetto in funzione della particolare destinazione d'uso ed ai beni da proteggere presenti (in caso di insufficienza od incompletezza del progetto si farà specifico riferimento alle norme CEI 79-3 e 79-3 V1).

Si intende per installazione l'insieme delle operazioni di posa in opera dei componenti atti a realizzare l'impianto antintrusione, antieffrazione ed antifurto così come progettato e commissionato.

Le verifiche da effettuare a cura del responsabile per il collaudo degli impianti antieffrazione, antintrusione ed antifurto sulla base della documentazione fornita sono:

- controllo dell'elenco dei materiali installati e delle relative caratteristiche tecniche;
- controllo a vista del posizionamento, fissaggio ed accessibilità della centrale di gestione, dei singoli rilevatori e ogni altro dispositivo competente il sistema, con ulteriore verifica della conformità a livello di prestazione richiesta;
- controllo dello schema di localizzazione dei cavi e degli schemi dei collegamenti, verifica della completezza della documentazione tecnica e dei manuali d'uso e tecnici;
- calcolo teorico dell'autonomia di funzionamento dell'impianto sulla base degli assorbimenti, del tipo delle batterie e del dimensionamento degli alimentatori installati;
- controllo operativo delle funzioni concordate ed in particolare: risposta dell'impianto ad eventi di allarme; risposta dell'impianto ad eventi temporali; risposta dell'impianto ad interventi manuali.

## **Art. X Istruzione per la manutenzione**

Per garantire l'indispensabile continuità di funzionamento degli impianti devono essere fornite le istruzioni per la loro manutenzione che devono prevedere, come minimo, l'effettuazione di due visite ordinarie di ispezione all'anno, a partire dalla data di collaudo, da parte di personale specializzato che interverrà su programma di manutenzione preventiva ovvero su chiamata straordinaria. In fase di manutenzione preventiva dovranno essere effettuate tutte le operazioni di verifica necessarie per il controllo del buon funzionamento dell'impianto in generale, ed in particolare:

- il funzionamento della centrale di gestione con particolare riguardo alle segnalazioni ottiche ed all'attivazione dei mezzi di allarme;
- l'efficienza dell'alimentatore e lo stato di carica delle batterie;
- la sensibilità e la portata dei rilevatori;
- l'efficienza degli organi di segnalazione d'allarme e di comando dei mezzi di trasmissione degli allarmi e di ogni altro dispositivo componente il sistema.

## **Art. XI Impianto elettrico e di comunicazione interna**

### **Disposizioni generali.**

Il Direttore dei lavori per la pratica realizzazione dell'impianto, oltre a coordinamento di tutte le operazioni necessarie alla realizzazione dello stesso, deve prestare particolare attenzione alla verifica della completezza di tutta la documentazione, ai tempi della sua realizzazione ed a eventuali interferenze con altri lavori.

Verificherà inoltre che i materiali impiegati e la loro messa in opera siano conformi a quanto stabilito dal progetto.

Al termine dei lavori si farà rilasciare il rapporto di verifica dell'impianto elettrico, come precisato nella « Appendice G » della Guida CEI 64-50=UNI 9620, che attesterà che lo stesso è stato eseguito a regola d'arte.

Raccoglierà inoltre la documentazione più significativa per la successiva gestione e manutenzione. Gli impianti elettrici dovranno essere realizzati a regola d'arte, in rispondenza alla legge 1° marzo 1968 n. 186 e D.M. 28 gennaio 2008 n. 37.

Si considerano a regola d'arte gli impianti elettrici realizzati secondo le norme CEI applicabili, in relazione alla tipologia di edificio, di locale o di impianto specifico oggetto del progetto e precisamente:

-CEI 11-17(1981) e variante V1(1989). Impianti di produzione, trasporto e distribuzione di energia elettrica.

Linee in cavo.

-CEI 64-8(1987) e varianti V1(1988) e V2(1989). Impianti elettrici utilizzatori a tensione nominale non superiore a 1000V in corrente alternata a 1500V in corrente continua.

-CEI 64-9(1987): Impianti elettrici utilizzatori negli edifici a destinazione residenziale e similare.

-CEI 64-10(1988). Impianti elettrici nei luoghi di spettacolo o intrattenimento.

-CEI 64-2(1987): Impianti elettrici nei luoghi con pericolo di esplosione o di incendio.

-CEI SI423: Raccomandazioni per l'esecuzione degli impianti di terra negli edifici civili.

-CEI 103-1(1971) e variante V1(1987). Impianti telefonici interni.

-CEI 64-50=UNI 9620: Edilizia residenziale. Guida per l'integrazione nell'edificio degli impianti elettrici utilizzatori, ausiliari e telefonici.

Inoltre vanno rispettate le disposizioni del D.M. 16 febbraio 1982 e della legge 818 del 7 dicembre 1984 per quanto applicabili.

### **Qualità dei materiali elettrici.**

dovrà essere utilizzato materiale elettrico costruito a regola d'arte, ovvero che sullo stesso materiale sia stato apposto un marchio che ne attesti la conformità (per esempio IMQ), ovvero abbia ottenuto il rilascio di un attestato di conformità a parte di uno degli organismi competenti per ciascuno degli stati membri della Comunità Economica Europea, oppure sia munito di dichiarazione di conformità rilasciata dal costruttore.

I materiali non previsti nel campo di applicazione della legge n. 791/1977 e per i quali non esistono norme di riferimento dovranno comunque essere conformi alla legge n. 186/1968.

Tutti i materiali dovranno essere esenti da difetti qualitativi e di lavorazione.

## **Art. XII Caratteristiche tecniche degli impianti e dei componenti**

Criteri per la dotazione e predisposizione degli impianti.

Nel caso più generale gli impianti elettrici utilizzatori prevedono:

punti di consegna ed eventuale cabina elettrica; circuiti montanti, circuiti derivati e terminali; quadro elettrico generale e/o dei servizi, quadri elettrici locali o di unità immobiliari; alimentazioni di apparecchi fissi e prese; punti luce fissi e comandi; illuminazione di sicurezza, ove prevedibile.

Con impianti ausiliari si intendono:

-l'impianto citofonico con portiere elettrico o con centralino di portineria e commutazione al posto esterno;

-l'impianto videocitofonico;

-l'impianto centralizzato di antenna TV e MF.

L'impianto telefonico generalmente si limita alla predisposizione delle tubazioni e delle prese.

È indispensabile per stabilire la consistenza e dotazione degli impianti elettrici, ausiliari e telefonici la definizione della destinazione d'uso delle unità immobiliari (ad uso abitativo, ad uso uffici, ad altri usi) e la definizione dei servizi generali (servizi comuni: portinerie, autorimesse, box auto, cantine, scale, altri; servizi tecnici: cabina elettrica;

ascensori; centrali termiche, idriche e di condizionamento; illuminazione esterna ed altri).

Quali indicazioni di riferimento per la progettazione degli impianti elettrici, ausiliari e telefonici, ove non diversamente concordato e specificato, si potranno assumere le indicazioni formulate dalla Guida CEI 64-50 per la dotazione delle varie unità immobiliari e per i servizi generali.

Sulla necessità di una cabina elettrica e sulla definizione del locale dei gruppi di misura occorrerà contattare l'Ente distributore dell'energia elettrica.

Analogamente per il servizio telefonico occorrerà contattare il servizio che fornisce la linea.

#### **Criteri di progetto.**

Per gli impianti elettrici, nel caso più generale, è indispensabile l'analisi dei carichi previsti e prevedibili per la definizione del carico convenzionale dei componenti e del sistema.

Con riferimento alla configurazione e costituzione degli impianti, che saranno riportate su adeguati schemi e planimetrie, è necessario il dimensionamento dei circuiti sia per il funzionamento normale a regime, che per il funzionamento anomalo per sovracorrente.

Ove non diversamente stabilito, la caduta di tensione nell'impianto non deve essere superiore al 4% del valore nominale.

È indispensabile la valutazione delle correnti di corto circuito massimo e minimo delle varie parti dell'impianto. Nel dimensionamento e nella scelta dei componenti occorre assumere per il corto circuito minimo valori non superiori a quelli effettivi presumibili, mentre per il corto circuito massimo valori non inferiori ai valori minimali eventualmente indicati dalla normativa e comunque non inferiori a quelli effettivi presumibili.

È opportuno:

-ai fini della protezione dei circuiti terminali dal corto circuito minimo, adottare interruttori automatici con caratteristica L o comunque assumere quale tempo d'intervento massimo per essi 0,4s;

-ai fini della continuità e funzionalità ottimale del servizio elettrico, curare il coordinamento selettivo dell'intervento

dei dispositivi di protezione in serie, in particolare degli interruttori automatici differenziali.

Per gli impianti ausiliari e telefonici saranno fornite caratteristiche tecniche ed elaborati grafici (schemi o planimetrie).

Criteri di scelta dei componenti.

I componenti devono essere conformi alle prescrizioni di sicurezza delle rispettive Norme e scelti e messi in opera tenendo conto delle caratteristiche di ciascun ambiente (ad esempio gli interruttori automatici rispondenti alle Norme CEI 23-3, le prese a spina rispondenti alle Norme CEI 23-5 e 23-16, gli involucri di protezione rispondenti alle Norme CEI 70-1).

## **NORME PER LA MISURAZIONE E VALUTAZIONE DEI LAVORI**

### **Art. XIII Impianto elettrico e telefonico**

a) Canalizzazioni e cavi.

-I tubi di protezione, le canalette portacavi, i condotti sbarre, il piatto di ferro zincato per le reti di terra, saranno valutati al metro lineare misurando l'effettivo sviluppo lineare in opera.

Sono comprese le incidenze per gli sfridi e per i mezzi speciali per gli spostamenti, raccordi, supporti, staffe, mensole e morsetti di sostegno ed il relativo fissaggio a parete con tasselli ad espansione.

-I cavi multipolari o unipolari di MT e di BT saranno valutati al metro lineare misurando l'effettivo sviluppo lineare in opera, aggiungendo 1 m per ogni quadro al quale essi sono attestati.

Nei cavi unipolari o multipolari di MT e di BT sono comprese le incidenze per gli sfridi, i capi corda ed i marca cavi, esclusi i terminali dei cavi di MT.

-I terminali dei cavi a MT saranno valutati a numero. Nel prezzo dei cavi di MT sono compresi tutti i materiali occorrenti per l'esecuzione dei terminali stessi.

-I cavi unipolari isolati saranno valutati al metro lineare misurando l'effettivo sviluppo in opera, aggiungendo 30 cm per ogni scatola o cassetta di derivazione e 20 cm per ogni scatola da frutto. Sono comprese le incidenze per gli sfridi, morsetti volanti fino alla sezione di 6 mm<sup>2</sup>, morsetti fissi oltre tale sezione.

-Le scatole, le cassette di derivazione ed i box telefonici, saranno valutati a numero secondo le rispettive caratteristiche, tipologia e dimensione.

Nelle scatole di derivazione stagne sono compresi tutti gli accessori quali passacavi, pareti chiuse, pareti a cono, guarnizioni di tenuta, in quelle dei box telefonici sono comprese le morsettiere.

b) Apparecchiature in generale e quadri elettrici.

-Le apparecchiature in generale saranno valutate a numero secondo le rispettive caratteristiche, tipologie e portata entro i campi prestabiliti.

Sono compresi tutti gli accessori per dare in opera l'apparecchiatura completa e funzionante.

-I quadri elettrici saranno valutati a numero secondo le rispettive caratteristiche e tipologie in funzione di:

- superficie frontale della carpenteria e relativo grado di protezione (IP);
- numero e caratteristiche degli interruttori, contattori, fusibili, ecc.

Nei quadri la carpenteria comprenderà le cerniere, le maniglie, le serrature, i pannelli traforati per contenere le apparecchiature, le etichette, ecc.

Gli interruttori automatici magnetotermici o differenziali, i sezionatori ed i contattori da quadro, saranno distinti secondo le rispettive caratteristiche e tipologie quali:

- a) il numero dei poli;
- b) la tensione nominale;
- c) la corrente nominale;
- d) il potere di interruzione simmetrico;
- e) il tipo di montaggio (contatti anteriori, contatti posteriori, asportabili o sezionabili su carrello); comprenderanno l'incidenza dei materiali occorrenti per il cablaggio e la connessione alle sbarre del quadro e quanto occorre per dare l'interruttore funzionante.

-I corpi illuminanti saranno valutati a numero secondo le rispettive caratteristiche, tipologie e potenzialità.

Sono comprese le lampade, i portalampade e tutti gli accessori per dare in opera l'apparecchiatura completa e funzionante.

-I frutti elettrici di qualsiasi tipo saranno valutati a numero di frutto montato.

Sono escluse le scatole, le placche e gli accessori di fissaggio che saranno valutati a numero.

#### **Art. XIV Opere di assistenza agli impianti**

Le opere e gli oneri di assistenza di tutti gli impianti compensano e comprendono le seguenti prestazioni:

-scarico dagli automezzi, collocazione in loco compreso il tiro in alto ai vari piani e sistemazione in magazzino di tutti i materiali pertinenti agli impianti;

-apertura e chiusura di tracce, predisposizione e formazione di fori ed asole su murature e strutture di calcestruzzo armato;

-muratura di scatole, cassette, sportelli, controtelai di bocchette, serrande e griglie, guide e porte ascensori;

-fissaggio di apparecchiature in genere ai relativi basamenti e supporti;

-formazione di basamenti di calcestruzzo o muratura e, ove richiesto, la interposizione di strato isolante, baggioli,

ancoraggi di fondazione e nicchie;

-manovalanza e mezzi d'opera in aiuto ai montatori per la movimentazione inerente alla posa in opera di quei materiali che per il loro peso e/o volume esigono tali prestazioni;

-i materiali di consumo ed i mezzi d'opera occorrenti per le prestazioni di cui sopra;

-il trasporto alla discarica dei materiali di risulta delle lavorazioni;

-scavi e rinterri relativi a tubazioni od apparecchiature poste interrate;

-ponteggi di servizio interni ed esterni;



–le opere e gli oneri di assistenza agli impianti dovranno essere calcolati in ore lavoro sulla base della categoria della manodopera impiegata e della quantità di materiali necessari e riferiti a ciascun gruppo di lavoro.

#### **Art. XV Manodopera**

Gli operai per i lavori in economia dovranno essere idonei al lavoro per il quale sono richiesti e dovranno essere provvisti dei necessari attrezzi.

L'Appaltatore è obbligato, senza compenso alcuno, a sostituire tutti quegli operai che non riescano di gradimento alla Direzione dei lavori.

Circa le prestazioni di manodopera saranno osservate le disposizioni e convenzioni stabilite dalle Leggi e dai contratti collettivi di lavoro, stipulati e convalidati a norma delle leggi sulla disciplina giuridica dei rapporti collettivi.

Nell'esecuzione dei lavori che formano oggetto del presente appalto, l'impresa si obbliga ad applicare integralmente tutte le norme contenute nel contratto collettivo nazionale di lavoro per gli operai dipendenti dalle aziende industriali edili ed affini e negli accordi locali integrativi dello stesso, in vigore per il tempo e nella località in cui si svolgono i lavori anzidetti.

L'impresa si obbliga altresì ad applicare il contratto e gli accordi medesimi anche dopo la scadenza e fino alla sostituzione e, se cooperative, anche nei rapporti con i soci.

I suddetti obblighi vincolano l'impresa anche se non sia aderente alle associazioni stipulanti o receda da esse e indipendentemente dalla natura industriale della stessa e da ogni altra sua qualificazione giuridica, economica o sindacale.

L'impresa è responsabile in rapporto alla stazione appaltante dell'osservanza delle norme anzidette da parte degli eventuali subappaltatori nei confronti dei rispettivi loro dipendenti, anche nei casi in cui il contratto collettivo non disciplini l'ipotesi del subappalto.

Il fatto che il subappalto sia o non sia stato autorizzato, non esime l'impresa dalla responsabilità di cui al comma precedente e ciò senza pregiudizio degli altri diritti della stazione appaltante.

Non sono, in ogni caso, considerati subappalti le commesse date dall'impresa ad altre imprese:

- a) per la fornitura di materiali;
- b) per la fornitura anche in opera di manufatti ed impianti speciali che si eseguono a mezzo di ditte specializzate.

In caso di inottemperanza agli obblighi precisati nel presente articolo, accertata dalla stazione appaltante o ad essa segnalata dall'Ispettorato del Lavoro, la stazione appaltante medesima comunicherà all'Impresa e, se del caso, anche all'Ispettorato suddetto, l'inadempienza accertata e procederà ad una detrazione del 20% sui pagamenti in acconto, se i lavori sono in corso di esecuzione, ovvero alla sospensione del pagamento del saldo, se i lavori sono stati ultimati, destinando le somme così accantonate a garanzia dell'adempimento degli obblighi di cui sopra.

Il pagamento all'impresa delle somme accantonate non sarà effettuato sino a quando dall'Ispettorato del Lavoro non sia stato accertato che gli obblighi predetti sono stati integralmente adempiuti.

Per le detrazioni e sospensione dei pagamenti di cui sopra, l'impresa non può opporre eccezioni alla stazione appaltante, né ha titolo al risarcimento di danni.